

「こんなまちになったらいいな」

# 未来の福崎駅

住みやすいまち  
訪れたいまち

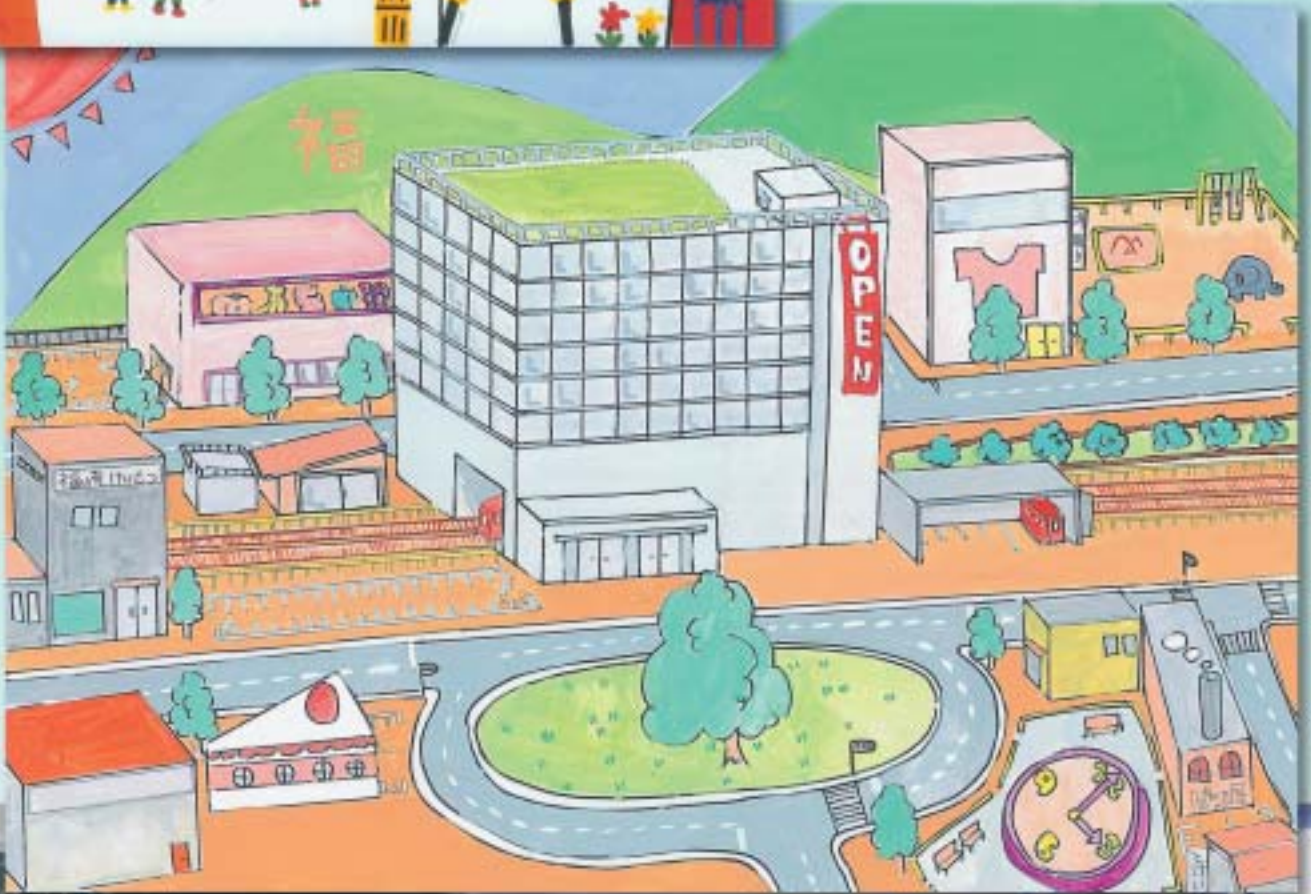

広報

# ふくさき 4

2013  
(平成25年)  
No. 556

# 平成24年度「スポーツ功績賞・文化功績賞・吉識雅夫科学賞」表彰！

3月3日、「平成24年度スポーツ功績賞・文化功績賞・吉識雅夫科学賞」の表彰式が行われました。  
 (受賞者は下表のとおり。順不同。敬称略)  
 受賞者のみなさん、おめでとうございます。  
 (社会教育課)



## 【スポーツ功績賞】 福崎町民または出身者及び町内に所在する団体で、特に優秀な成績をおさめた個人や団体

氏名	所属	内容	種目	成績
松岡 侑香	福崎小学校(5年生)	第17回オープントーナメントグランドチャンピオン決定戦 全日本少年少女空手道選手権大会	極真空手組手 小学5年女子の部	4位
藤本 侑希	福崎小学校(6年生)	第28回全国小学生陸上競技交流大会	ソフトボール投げ	出場
白石 望美	福崎西中学校(3年生)	第12回全日本中学生男女ソフトボール大会	ソフトボール競技	優勝
前川 幸穂	兵庫県立姫路商業高等学校(2年生)	第30回近畿高等学校少林寺拳法大会兼第16回全国高等学校少林寺拳法選抜大会予選	女子規定組演武の部 女子団体演武の部	優勝
榊田 清紀	大門ジャガーズ	第10回日本スポーツマスターズ男子ソフトボール大会	ソフトボール競技	出場

## 【文化功績賞】 文化的活動や発展に功績があった個人や団体

氏名	所属	分野	内容
村岡 未悠	兵庫県立香寺高等学校(3年生)	合唱	第36回全国高等学校総合文化祭文化連盟賞受賞
難波 正司	兵庫県立福崎高等学校	歴史・民俗学	地域文化の高揚(播磨の歴史・民俗学及び俳諧・俳句史の研究)

## 【吉識雅夫科学賞】 町立学校で自然科学分野において優れた研究、観察などを行った児童生徒

部門	氏名	所属	内容
小学生低中学年の部	藤原 敬洋	福崎小学校(4年生)	野菜の水分量調べ
小学生高学年の部	荒柴 育人	福崎小学校(5年生)	アリのきれいな食べ物？
中学生の部	鎌谷かれん	福崎東中学校(3年生)	炭酸カルシウムの性質～半透膜を作ろう～

### 文化センター行事予定(4/20~5/19)

神崎学園  
 日時：5月9日(木) 13:20~15:20 専門講座  
 福寿学園  
 日時：4月25日(木) 10:00~12:00 専門講座  
 5月9日(木) 10:00~12:00 専門講座



### サルビアセミナー(公開講座)

日時：4月24日(水) 13:30~15:00  
 演題：「脳卒中と健康増進医学」  
 講師：姫路中央病院 脳神経外科 顧問 中村成夫さん  
 脳卒中は、脳の血管が詰まったり破れたりする疾患です。近年、高齢化や食生活の欧米化により、脳卒中にかかる人の数は増加の一途をたどっています。自分にも起こりうる病と考え、予防法を知るきっかけにしませんか？  
 \*上記公開講座は、一般の方も参加できます。どうぞ、お越しください。



## エルデホール催物のご案内

5月の催し ● 5月4日(土・祝) ● チケット好評発売中!

### ワンコイン映画鑑賞会 『あなたへ』



キャスト / 高倉 健・田中裕子  
大滝秀治 他  
時間 / 10:00 ~ 13:00 ~  
16:00 ~  
入場料 / 500円【全席自由】

2012年劇場公開の高倉健さんが主演の映画です。大滝秀治さんの遺作でもある本作品をワンコイン(500円)で上映します。

5月の催し ● 5月5日(日・祝) ● チケット好評発売中!

### こどもの日企画 ワンコイン映画鑑賞会 『長ぐつをはいたネコ』(吹き替え版)



時間 / 11:00 ~ 14:00 ~  
入場料 / 500円【全席自由】  
大ヒットシリーズ「シュレック」に登場する人気キャラクター「長ぐつをはいたネコ」こと主人公のブスが繰り広げる冒険の話。ワンコイン(500円)をご覧ください。

大ヒットシリーズ「シュレック」に登場する人気キャラクター「長ぐつをはいたネコ」こと主人公のブスが繰り広げる冒険の話。ワンコイン(500円)をご覧ください。

6月の催し ● 6月23日(日) ● 4月12日(金)チケット発売開始!

### 『ロザンのお笑い課外授業』



出演 / ロザン  
(菅 広文・宇治原史規)

開演 / 14:00 (開場 / 13:30)  
入場料 / 1,500円【全席指定】  
高学歴の芸人として、テレビのクイズ番組などで活躍中の漫才コンビ「ロザン」が、学生時代の経験をもとに、勉強の仕方から進路の考え方、はたまたおもしろ雑学まで、楽しい授業を繰り広げます。質疑応答の時間もあるので直接悩みを相談できるかも!?

高学歴の芸人として、テレビのクイズ番組などで活躍中の漫才コンビ「ロザン」が、学生時代の経験をもとに、勉強の仕方から進路の考え方、はたまたおもしろ雑学まで、楽しい授業を繰り広げます。質疑応答の時間もあるので直接悩みを相談できるかも!?

チケットのご予約・お申込み・その他お問い合わせはエルデホール  
(TEL23-1655 fax23-1656)まで  
【4月の休館日】4日・11日・18日・25日・30日  
【5月の休館日】2日・7日~11日・16日・23日・30日  
E-mail erude@town.fukusaki.hyogo.jp  
http://www.erude.town.fukusaki.hyogo.jp/

## あなたの夢企画を応援します!

エルデホールでは、今年度から住民企画のイベントを実施します。

「こんな舞台を見たい。」「あのアーティストを呼びたい。」など、あなたが日々思われている夢を企画して提案していただきます。

(企画にあたって)

- 対象団体：文化芸術事業を行うことを主な目的として組織された団体
- ・代表者及び事務局があること
- ・代表者が福崎町内に在住もしくは在勤していること
- 対象事業：有料の公演で、団体が共演するなど、その事業にかかわること

審査の結果、事業費の一部もしくは相当額を支援します。  
詳細は、エルデホールへお問い合わせください。

## 日本スポーツ少年団創設50周年記念 功労者・優秀団表彰を受賞!

日本スポーツ少年団創設50周年記念事業として、功労者表彰がありました。

福崎町からは、本部長の志水良晴さんと副本部長の松岡和仁さんが功労者表彰を、柔道スポーツ少年団が優秀団表彰を受賞されました。

功労者表彰は、団体の育成に15年以上継続して活動をされた方、優秀団表彰は、結成以来20年以上にわたり継続して活動されている団体に対して贈られるものです。志水さんは平成2年から、松岡さんは平成4年から務められ、柔道スポーツ少年団は平成2年に結成以降、継続して活動され、町のスポーツ振興に大きく貢献されています。

今後ますますのご活躍を祈念します。

(社会教育課)



## 企画運営委員のみなさん

### ありがとうございました!

エルデホール自主事業の企画・運営に関わってくださった企画委員会が20年を節目に解散しました。



町の芸術文化振興にご尽力をいただいた委員のみなさん、本当にありがとうございました!

「活力にあふれ 風格のある 住みよいまち」をめざして

# 平成25年度予算のありまし

平成25年度予算は、一般会計73億3,500万円(前年度比4.9%増) 総額132億2,060万円(3.2%増)で決されました。

## 町長提案説明の抜粋

昨年末の衆議院議員総選挙で政権が代わりました。金融緩和、財政出動、成長戦略の3つの矢を放って景気回復が進められようとしています。3本の矢の的を射て大きな効果が出ることを心から期待しますが、心配な面もあります。

福岡市にとっての今年はどうなるのでしょうか。

一つ目は、第4次総合計画の最終年度です。計画に掲げた目標を実現するために全力を尽くさなければなりません。

二つ目は、更なる町の発展をめざす次の計画の準備を進めることです。

今年、自律(立)の心を育て、参画と協働のまちづくりをメインスローガンに掲げ、そのもとに次の4本の柱を配置して、町政運営を進めます。

科学の心で知を力にしたまちづくり  
もてなしの心で共に生きるま

### ちづくり

#### 食育で健康なまちづくり

地産地消で活力を育てるまちづくり

第1の柱は、科学の心で知を力にしたまちづくりです。この柱を補強するために、まず市民のすべてが何事にも好奇心を持ち、多面的に挑戦することが大切です。現状分析をきちんと行い、解決するための努力を進めていきます。

第2の柱は、もてなしの心で共に生きるまちづくりです。まず、あいさつを交わしてお互いの交流が深まるように努めます。もてなしの行為は、来られたお客様を温かく親切に受け入れることが大切です。そして、たくさんのお客様に来てもらえるように、福岡市の情報を積極的に発信する能動的な取り組みを強化していかなければなりません。

第3の柱は、食育でみんな元気なまちづくりを進めることです。私たちが生きていくためには、食事は欠かすことができません。

### ちづくり

#### 食育で健康なまちづくり

地産地消で活力を育てるまちづくり

第4の柱は、地産地消で活力あるまちづくりを進めることです。日本の食料自給率(カロリーベース)は39%です。自分の国の食べ物は自分の国で生産することが大切です。耕作しない農地を生かす努力をしなければなりません。山の緑を守り、用材の提供や、災害を防止する備えをしなければなりません。

いま、市民の願いは次の三つに集約されるのではないかと考えています。

一つ目は、元気でいるいるな場所での活動ができ、病気になる時は安心してお医者さんに診てもらえることです。

二つ目は、働く場所があつて収入が保障され、そのお金を使って買い物やレジャーを楽しめることです。

三つ目は、いじめを受けず、差別されず、地域や職場や学校で、仲良く楽しく集団生活ができることです。

この願いに応えるため、4つの柱は大きな力を発揮するでしょうし、また発揮させなければならぬと考えています。

## 主な重点施策

### 総務課

- ・女性委員会の活動推進
- ・県との人事交流等、研修の充実

### 企画財政課

- ・第5次総合計画(サルビアプラン)の検討
- ・町ホームページのリニューアル
- ・納税課
- ・債権管理条例による適正な滞納対策の推進

### 地域振興課

- ・商工・観光行政の強化
- ・自治会における自律(立)のまちづくりの推進
- ・もちむぎ食品センターの経営安定化
- ・住民生活課
- ・本人通知制度の実施
- ・町営住宅の家賃滞納対策の推進
- ・防災資機材の充実と自主防災組織の育成強化
- ・健康福祉課
- ・中学3年生までの通院・入院医療費無料化の継続
- ・食育推進計画にもとづく地産地消による食育の推進
- ・高齢者への肺炎球菌ワクチン接種費用の半額助成

### 農林振興課

- ・「人・農地プラン」の作成推進による農地集積化促進
- ・高岡・福田地区ほ場整備事業推進のための地形測量の実施
- ・ため池耐震点検の実施
- ・まちづくり課
- ・高橋山崎線等幹線道路の整備
- ・長野橋上流側の歩道橋設置
- ・福岡駅前周辺整備の早期事業化に向けた広場・周辺道路の整備計画策定
- ・都市計画道路網の見直し検討
- ・上下水道課
- ・水道課と下水道課の2課統合による業務効率化と連携強化
- ・福田水源地施設・山崎配水池の整備
- ・下水道工事に併行した配水管の整備
- ・上中島地区・八反田東地区の下水道面整備
- ・福岡工業団地・企業団地区域の下水道整備の推進
- ・川端雨水幹線・川すす雨水幹線の整備
- ・学校教育課
- ・八千種幼稚園の建設
- ・高岡幼稚園の基本計画・実施設計
- ・福岡東部学童保育園の開園
- ・子ども子育て会議の設置と支援事業計画の策定

- ・特定健診等の受診率向上に向けた受診勧奨の実施
- ・小規模多機能型居宅介護サービス事業所の開設

- ・特定健診等の受診率向上に向けた受診勧奨の実施
- ・小規模多機能型居宅介護サービス事業所の開設

総額

132億2,060万円

一般会計

73億3,500万円

平成25年度一般会計及び特別会計予算総額

(単位：千円、%)

会計名	予算額		比較	
	本年度	前年度	金額	前年比
一般会計	7,335,000	6,992,000	343,000	4.9
国民健康保険事業特別会計	2,041,000	2,001,000	40,000	2.0
後期高齢者医療事業特別会計	212,200	220,800	8,600	3.9
介護保険事業特別会計	1,405,200	1,335,000	70,200	5.3
農業集落排水事業特別会計	255,400	254,400	1,000	0.4
公共下水道事業特別会計	1,217,400	1,346,100	128,700	9.6
水道事業会計	732,200	638,800	93,400	14.6
工業用水道事業会計	22,200	21,600	600	2.8
合計	13,220,600	12,809,700	410,900	3.2

- ・学力向上プランの策定・小中学生の学力向上推進
- ・児童生徒の国際理解教育と小学校の英語活動の推進
- ・食育推進計画にもとづく食育の推進と安全で安心な学校給食の提供(米飯給食を週4回に増やして提供)
- ・社会教育課
- ・大庄屋三木家住宅の保存修理事業継続
- ・柳田國男の顕彰事業推進と「柳田國男ふるさと賞」の創設
- ・「子ども読書活動推進計画」の推進
- ・文化推進リーダー育成講座の実施

平成25年度一般会計歳入内訳及び比較表

(単位：千円、%)

科目	予算額		前年比	構成比	
	本年度	前年度		本年度	前年度
①町税	2,995,400	3,071,500	2.5	40.8	43.9
②地方譲与税	79,000	81,000	2.5	1.1	1.2
③利子割交付金	6,000	6,400	6.3	0.1	0.1
④配当割交付金	5,800	5,800	0.0	0.1	0.1
⑤株式等譲渡所得割交付金	2,000	2,000	0.0	0.0	0.0
⑥地方消費税交付金	210,000	230,000	8.7	2.9	3.3
⑦ゴルフ場利用税交付金	20,000	20,000	0.0	0.3	0.3
⑧自動車取得税交付金	25,000	25,000	0.0	0.3	0.3
⑨地方特例交付金	10,700	6,000	78.3	0.1	0.1
⑩地方交付税	1,156,000	1,040,000	11.2	15.8	14.9
⑪交通安全対策特別交付金	4,000	4,100	2.4	0.1	0.1
⑫分担金及び負担金	283,580	288,301	1.6	3.9	4.1
⑬使用料及び手数料	93,686	94,687	1.1	1.3	1.4
⑭国庫支出金	524,915	451,377	16.3	7.1	6.4
⑮県支出金	408,390	520,463	21.5	5.6	7.4
⑯財産収入	16,261	4,384	270.9	0.2	0.1
⑰寄附金	3,101	2,501	24.0	0.0	0.0
⑱繰入金	44,077	66,447	33.7	0.6	0.9
⑲繰越金	60,000	60,000	0.0	0.8	0.9
⑳諸収入	377,490	374,840	0.7	5.1	5.4
㉑町債	1,009,600	637,200	58.4	13.8	9.1
歳入合計	7,335,000	6,992,000	4.9	100	100

平成25年度一般会計歳出目的別内訳及び比較表

(単位：千円、%)

科目	予算額		前年比	構成比	
	本年度	前年度		本年度	前年度
①議会費	125,439	132,675	5.5	1.7	1.9
②総務費	710,768	647,898	9.7	9.7	9.3
③民生費	2,410,220	2,135,631	12.9	32.8	30.6
④衛生費	563,391	543,540	3.7	7.7	7.8
⑤農林水産業費	385,868	425,372	9.3	5.3	6.1
⑥商工費	288,532	281,581	2.5	3.9	4.0
⑦土木費	862,553	758,070	13.8	11.8	10.8
⑧消防費	342,945	276,808	23.9	4.7	4.0
⑨教育費	811,945	814,525	0.3	11.1	11.6
⑩災害復旧費	0	93,000	皆減	0.0	1.3
⑪公債費	831,339	880,900	5.6	11.3	12.6
⑫予備費	2,000	2,000	0.0	0.0	0.0
歳出合計	7,335,000	6,992,000	4.9	100.0	100.0

私たちが負担する税(1人当たり)

2月28日現在の人口19,569人で153,069円

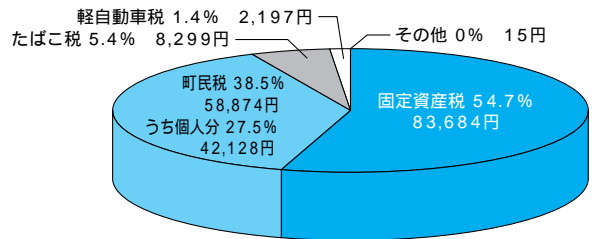

私たちに使われる町のお金(1人当たり)

2月28日現在の人口19,569人で374,828円

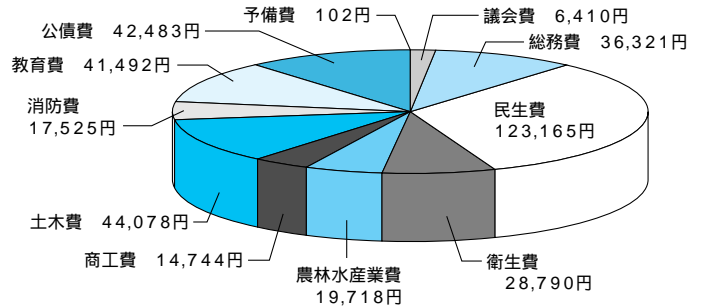

基金積立金現在高

平成25年度末残高見込

一般会計	21億7,200万円 (1人当たり約111,000円)
特別会計	3億8,700万円 (1人当たり約20,000円)
合計	25億5,900万円 (1人当たり約131,000円)

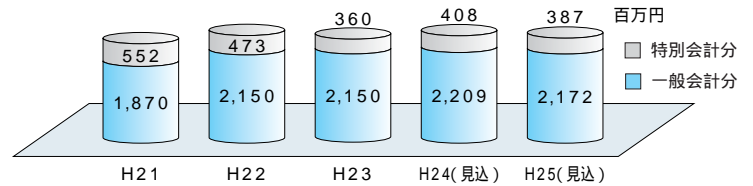

地方債現在高

平成25年度末残高見込

一般会計	98億2,900万円 (1人当たり約502,000円)
公営企業会計	119億3,400万円 (1人当たり約610,000円)
合計	217億6,300万円 (1人当たり約1,112,000円)

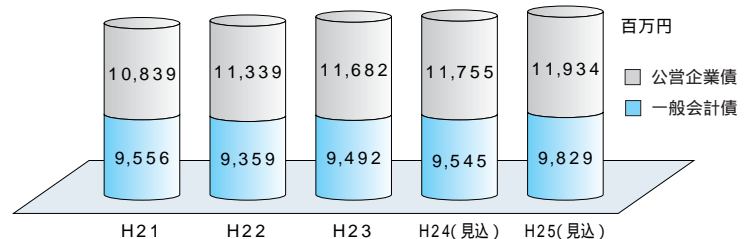



# 人と人とのつながりを大切に

兵庫県・(公財)兵庫県人権啓発協会主催の平成24年度人権問題文芸作品「のじぎく文芸賞」の詩部門・一般の部において、蔭谷千春さん(西田原)の作品が優秀賞を受賞しました。家族団らんのようなすがあたたかく描かれています。

## 帰省

久しぶりの帰省  
炬燵の上には  
カセットコンロと大きな土鍋  
お鍋を中心に座ると  
それぞれの顔がよく見える  
お母さんが  
鍋つかみで蓋を開けると  
白い湯気が  
天井に昇つていく  
お父さんの眼鏡が  
曇つたのを見て  
妹が  
くすくす笑う  
お父さんも  
笑い出す  
お母さんは  
いつもと同じ  
優しい眼差し  
わたしは  
ほんの少しだけ  
泣けてきた  
幸せすぎて  
泣けてきた



わたしは  
「熱くて舌を焼いたんだよ。」  
と、言つて  
笑つてごまかす  
みんなは  
少し微笑んで  
何も聞かなかった  
今日のお鍋は  
いつもより  
すつと  
おいしい

(ひよつご)人権ジャーナルきずな  
平成25年1月号に掲載)

## もちむぎクッキングレシピ⑫

### もちむぎドーナツ

サクサクして中はしっとりとてもおいしい、何度でも作りたいドーナツです。オーブンやトースターで温めると、より揚げたてにちかい味がお楽しみいただけます。

#### 作り方

もちむぎ粉、小麦粉、ベーキングパウダーを合わせてふるいにかける。

卵、牛乳、砂糖、水を混ぜ合わせる。

とを混ぜ合わせて、ごまを入れる。

ラップをかけて1時間程度ねかせる。

をめん棒で2cmの厚さにのばし、ドーナツ形に型をぬく。

フライパンに油を入れ、180の温度で、きつね色になるまで、こんがり揚げる。

材料 ドーナツ型 約10個分

もちむぎ粉	120 g
小麦粉	300 g
ベーキングパウダー	小さじ4
砂糖	100 g
卵	1個
牛乳	180cc
水	80cc
ごま	大さじ1
揚げ油	適量



### もち麦の栽培

南からの春風がそよぐ福崎の豊かな農地では、特産もち麦が出穂の時期を迎えています。

福崎のもち麦栽培は、昭和30年頃には一度途絶えて

いましたが、昭和61年から鍛冶屋地区で試験栽培を行い、その後は、もち麦生産組合のメンバーが栽培しています。今年は約10haのもち麦が栽培されています。

また、地産地消の取り組みとして、平成13年度から学校給食にもち麦をとりいれています。



こののぼり旗が目印です!

### 住民生活課窓口からのお知らせ

毎週金曜日は午後7時15分まで窓口業務を延長して行っています。

対応業務は、住民票、戸籍、印鑑証明書、所得証明書の交付です。

\*住民異動、印鑑登録は除く。



# 自律(立)のまちづくり交付金

町長  
嶋田正義

本年度、「自律(立)のまちづくり交付金制度」を作りました。

地域の「夢」に向かって目標を決め、自ら活動に参加し、よりよい集落をつくることを目的としています。

予算は1100万円で、一定の割合で33集落に配分されます。

一、地域総合援護システム等で事業計画と予算をつくる  
一、事業計画と予算書及び事業結果と決算書を役場に報告する。

この二つのほかは自由です。議会でも、ばらまきではないかという意見がありました。その心配もありますが、目的どおり「自分で決まりを作り、それに従って行動する自律(立)の力」が育てばと願っています。

今年度の町政運営の目標は、「自律(立)の心を育て、参画と協働のまちづくり」です。この目標の精神を町民のみなさんと共有することがどうしても必要です。  
カール・マルクスの言葉に「理論もそれが大衆をつかむ



第448回定例会  
(3月議会)

やいなや物質的な力となる「標を掲げたとしても、その思いが相手に伝わらなければ絵に描いた餅というわけです。私を含む町職員が言葉を磨き、国語力を身につけて、町の思いを伝え切り、みなさんといっしょになって自律(立)のまちづくりを前進させたいと思っています。

今年度は福崎町第4次総合計画の最終年度でもあります。計画実践に全力をあげるとともに、新しい計画を準備しなければなりません。いま町は「自治基本条例」の作業を進めており、6月議会での制定をめざしています。  
新しい計画は、この条例の主旨にそって、みなさんの参画と協働によって作り上げたと思っています。

## 少年悩み相談事業

～気軽に～無料～秘密を守ります～

少年相談は、子どもの問題であると同時に親の問題でもあります。子どもに問題行動のきざしがあれば、早い時期に相談してください。

- 平成24年度の相談内容と件数(平成24年4月～平成25年2月) -

内容	不登校・いじめ	学習・進路	異性・性・友人関係	親子関係・しつけ・子育て	身体・性格	反社会的行動	学校・教師の指導	その他	合計
件数	0	0	1	1	0	9	4	5	20
相談対象者	幼小	0	0	0	0	0	0	0	0
	中	0	0	0	1	0	2	3	6
	高	0	0	0	0	0	5	4	9
	他	0	0	1	0	0	2	0	5
合計	0	0	0	0	0	0	0	0	0

### 教育相談日

【電話相談】

毎週 月・火・金曜日

9:00～12:00 13:00～16:00

☎26-1010(内線611)

【面接相談】

毎週 水曜日

9:00～12:00 13:00～16:00

事前にお電話ください

神崎郡青少年補導センターは、青少年の非行化防止・健全育成を関係機関や関係団体と連携、協力しながら、総合的に推進しています。

神崎郡青少年補導センター

市川町西川辺177 ☎26-1010(内線611)



“ここら豊かなふるさつ”を願って

## “オープンガーデン2013”

今年も心弾む季節がやって来ました。

オープンガーデンを通じて、地域社会の活性化や、潤いと安らぎのあるまちづくりに寄与することを目的に活動している会員が、丹精込めて作った自慢の庭を一般公開します。お誘い合わせのうえ、ご来場ください。

期間 A前期 4月19日～21日  
B後期 5月10日～12日  
C後期 5月24日～26日

公開場所(A B Cは開催期間)

尾上定信宅(南大貫)A  
山田威史宅(山崎)A B  
滝脇れい子宅(馬田)A B C  
もちむぎのやかた(辻川)A B C  
澤田芳昭宅(南大貫)B C

\*ガイドマップをご希望の方は文化センターへ。



## “広げようボランティアの輪”

今月(4/20～5/19)のボランティア活動予定をお知らせします。ぜひご参加ください。

ココロクラブ

4月20日(土)9:00～ 役場周辺街路樹下手入れ  
みどりのグループ

5月1日(水)9:00～ J A八千種前花壇

5月15日(水)9:00～ 七種川沿い新町花壇

問い合わせ先 文化センター ☎22-3755

(コミュニティ推進専門員)





いじめとそれに打ち勝つ  
勇氣

福崎小学校6年(当時)  
玉井寧々

最近、テレビのニュースでいじめという言葉をよく聞きます。私は、そのいじめのニュースを見るたびに「なんで？」と思います。なんで何もしない子をいじめるん、なんでそんなに人を傷つけるん、なんでいじめられる子は、一人で悩んでだれにも相談しひんのとよく思います。私は、一人で悩まんと家族や先生に相談したら、ちよつとはちがうと思うし、解決できるかも知れません。それにいじめを受けて自殺するといふニュースもあります。私は、相手を追いこんで殺すなんてひどいと思います。いじめをしたのに反省していないというのも、最低な人たちだと思います。まだそのいじめられていた子はやりたいこともい

ろいろあつたと思うのに、かわいそうだなあと思いました。でも私は、自殺するくらいなら、その死ぬ勇氣があるなら、家族に相談して、方法を見つけて、また新しく出発したいのになあと思っています。それにまず先生や家族たちが気づいてあげるべきだと思います。先生や家族が気づいてあげれば、いじめられている子もはげまされると思うし、力になると思うからです。いじめられて、自分なんか生きていても役に立たないと思つて自殺しようとするかもしれませんが、でも、家族が悲しみます。せつかくお母さんがおなかを痛めて産んでくれた大切な大切な命なのだから大事にしてほしいです。そして、大事に育ててくれたお母さんやお父さんのためにも自殺なんかせず自信を持って生きてほしいです。もし、私がいじめられたとしても、お母さんやお父さんに相談して、一人でたぬこまないよ



福崎小学校2年(当時) 田中咲貴



高岡小学校2年(当時) 山口颯太



福崎東中学校2年(当時) 内藤千鶴

うにして解決して、また、自信を持って生きていきたいです。いじめられていた子をもし見かけたら、先生に言つて、そのいじめられていた子をはげましてあげればいいと思います。そして、私は、いじめに負けたくないの勇氣も必要だと思えます。いじめられてすぐくじけて何もできないと思うし、そのいじめのことを家族に言う勇氣も大事だと思つてほしいです。もし、今いじめられていて、家族に言えないのなら、勇氣をふりしぼつて言つてほしいです。そして、今いじめみたいないいニュースが増えていきます。私は、そういう悪いニュースが少しでも減つて良いニュースが増えていつてほしいと思

入が増えていつてほしいと思えます。私も、少々いやなところがあつても、くじけないで、ためこまないで、自分を責めないで、せつかく神様からもらった命なので大切にしたいです。そして、せつかく神様からもらった命をいじめを受けて自殺するということがなくなるようになつたらいいなあと思っています。そして、そのいじめに打ち勝つ、強い勇氣もいると思うので、いじめられても、すぐくじけないで負けない勇氣を持っていきたいです。いじめなんかはなくなつて、みんな笑顔でいられるといいと思います。

人権標語

おもいやり、こころのわかつながるね

田原小学校4年(当時)  
赤松紗奈

つらい時、きみのことばでパワーアップ

八千種小学校3年(当時)  
水田ともや

恥ずかしくない、人との違いは自分の個性

福崎西中学校3年(当時)  
藤後莉早

広げよう、みんなの温もり、みんなの笑顔

福崎東中学校3年(当時)  
庄 菜



行事予定(4月13日~5月1日)

おはなし会  
4月13日(土)  
11:00~

子ども映画会  
「スプーンおばさん:  
ご亭主のがてにんじん 他」  
4月27日(土)  
14:00~

えほんのじかん  
5月1日(水)  
11:00~

4月16日(火)~24日(水)  
蔵書点検のため休館します

図書館の本をすべて1冊ずつ点検しますので、長期にわたり休館します。

休館にともない、4月14日(日)まで20冊4週間貸出します。



「みんなで楽しむ日本の古典講座」受講生募集

講師 図書館応援隊民話かたりべ研究会 代表 鎌谷泉さん  
対象 小学生から大人まで  
申込 図書館カウンターまたはお電話でお申し込みください。

回	内 容	開催日(予定)
第1回	播磨国風土記の中の福崎	5月末
第2回	古事記の中の福崎	8月末
第3回	日本書紀の中の福崎	11月末
第4回	郷土の偉人	2月末

新 着 図 書

八千種研修センター 図書室

☎22-1564

一般書10冊 児童書5冊

「世界から猫が消えたなら」 川村 元気  
「けさくしゃ」 畠中 恵



「福崎町子どもの読書活動推進計画」を策定しました



毎月29日はフクちゃん読書の日

本は子どもの生きる力を養い、子どもの成長にとって欠くことのできないものです。本を読むことで新しい言葉を獲得し、その言葉の表す内容を理解することで思考力を高めます。また、先人の知恵や勇気、経験や努力を知り、自分の生き方を見つけることができます。

福崎町では、乳幼児から中学生を中心とした18歳までの子どもを対象に、子どもたちがいつでも自由に意欲的に読書に親しむことができるよう、目標と指針をまとめました。

子どもが進んで読書をする習慣を身につけるためには、何よりも保護者や家族の積極的な協力が必要です。図書館や図書館応援隊が実施する行事に参加することにより読書活動のきっかけを作り、家族みんなで読書の時間を持つことにより読書に親しむ環境を作りましょう。

毎月29日は「ノーゲーム・ノーテレビデー」にして家族みんなで読書(家読:うちどく)をしましょう!  
家読(うちどく)とは、家族で同じ本を読んで語り合ったり話題にしたりすることです。

平成25年度フクちゃん読書の日

4月29日(月)	5月29日(水)	6月29日(土)
7月29日(月)	8月29日(木)	9月29日(日)
10月29日(火)	11月29日(金)	12月29日(日)
1月29日(水)	3月29日(土)	



サキちゃんも本が大好き

平成25年度サキちゃん読書の日

平成26年3月9日(日)

図書館

- ブックスタート事業
- 子ども向け行事の充実

図書館応援隊

- 本の楽しさを伝える
- 来館のきっかけ作り

家庭

(読書活動の基礎)

フクちゃん読書の日

「ノーゲーム・

ノーテレビデー」の実施

家読(うちどく)の実施



保育所・幼稚(児)園

- 読み聞かせの機会を増やす
- 月刊絵本の購読

小中学校

- 図書館見学、学校訪問の積極的な計画
- 図書委員による読書啓発活動の推進

『福崎町子どもの読書活動推進計画』は図書館ホームページでご覧いただけます。

# 生活科学 センター だより

## 役所職員をかたる 還付金詐欺

〔相談〕

社会保険事務所から「保険料が返ってくるので約3万円を振り込む。」と電話があった。記帳して確認してみたが振り込まれていなかったため聞いていたフリーダイヤルに電話をした。ATMの窓口には誘導されるとおりに操作をした。その後、通帳を見ると約50万円が出金されていた。驚いて保険事務所に問い合わせると、電話をかけていないと言われた。だまされたのだろうか。

(70歳代男性)

〔処理〕

還付金詐欺の手法に酷似していたため、すぐに警察に行き、被害届けを出して口座凍結してもらおうと助言しました。

ハイ!  
神崎郡消費生活  
中核センター  
相談員です



〔アドバイス〕

役場や社会保険事務所を名乗り、医療費や社会保険料の還付金手続のためにATMへ誘導させて送金させる手法(いわゆる還付金詐欺)は2008年頃に多数発生しましたが、その後減少してしまいましたが、最近また還付金詐欺と思われる相談が増加傾向にあります。

最近、「還付金がある。返金されないようなら電話をするように。」とフリーダイヤルを案内され、「手続は今日中」と言って、短時間のうちにスーパーやコンビニエンスストアなどの金融機関以外のATMコーナーで操作を行うように誘導する手法が目立ちます。

国民生活センターの情報によると、「1時間以内に手続が必要」とせかされたり、スリーパーのATMに携帯電話を持って行くように指示された

例が報告されています。

役場や社会保険事務所の職員がATMの操作を行うよう連絡することはありません。不審に感じたら、すぐに警察か生活科学センターへ連絡をお願いします。

他に、パンフレットが送付された後、他業者から「そのパンフレットは選ばれた人だけに送付される。倍の値で買い取るので代わりに購入してほしい。」などと電話があります。これは、「買え買え詐欺」と呼ばれる詐欺の手法です。

これらの詐欺行為でお金を振り込んでしまうと返金は難しいため、十分に注意してください。

\*現在、「社会保険事務所」は、「年金事務所」に名称が変更されています。

消費生活の相談や問い合わせ、苦情は、神崎郡消費生活中核センターへ  
(☎22・4977)

秘密厳守 相談は無料  
相談日時 火・金曜日  
9時～16時

神崎郡消費生活中核センターは、文化センターの敷地内にあります。

(月曜日は休館日)

## 手づくり料理教室 参加者募集

健康と安全な食生活を考えながら、旬の食材を活かして楽しく調理実習をします。

実施期間 5月～10月の第3水曜日

10:00～13:00

会場 生活科学センター調理室

内容 身近な食材で手軽にできる料理やお菓子作りなど

参加費 材料費のみ実費

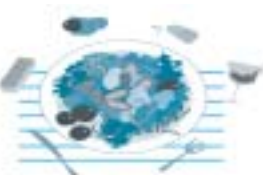

申込受付期間

4/9(火)～19(金)

定員 45人(希望者の多い場合は抽選で決定します。)

申し込みは、生活科学センター(☎22・4977)へ。

## 各種の相談事業(定例分)

サルビア会館でさまざまな相談を受けていますのでご利用ください。

人権相談

毎月第3水曜日 10:00～15:00  
(担当=住民生活課・内線374)

なやみごと相談

毎月第1・3水曜日 13:00～15:00  
(担当=社会福祉協議会・☎23 0300)

母子相談

毎月第2・4月曜日 10:30～15:00  
(担当=健康福祉課・内線353)

行政相談

毎月第3水曜日 13:00～15:00  
(担当=総務課・内線221)





福崎町『播磨国風土記』調査関連事業として、地区ごとの地域文化財聞き取り調査を行っています。古代の文献である「風土記」を知る上で地域の聞き取り調査から得られたことをどのように役立てられるのか、その一端についてお話したいと思います。

福崎町の南半は『播磨国風土記』の多駝里に入っています。多駝里には邑曰野、八千軍野、粟岡という地名が挙げられており、多駝里の中心地は多田廃寺跡がある隣の山田町多田であり、粟岡は船津町の小丘に比定され、邑曰野は西光寺野から加西市両月町にかけての地域と考えられています。昨年8月、「風土記」の八千軍野にちなむと考えられる八千種の庄地区・鍛冶屋地区の聞き取り調査を行いました。

福崎の身近にある歴史を掘り起こそう  
「地域の聞き取りに風土記の故地を探る」

立命館大学 高橋明裕

八千種は、江戸時代には庄・余田・鍛冶屋・小倉の四村でしたが明治9（1876）年に合併して八千種村となり、大貫村を併せた後、福崎町となりました。余田・庄地区は住吉山と春日山の間に広がっており、西光寺野から平田川沿いになだらかな傾斜地が広がり、「八千軍野」にふさわしい景観をもった地域です。

庄地区の聞き取りでは、この辺りは北条との行き来が昔からあり、伊勢講がさかんだった頃は加西との境界の福井谷付近で伊勢参り帰りの人を迎える行事があったこと、その付近に「境」という小字があることなどがわかりました。鍛冶屋地区での聞き取りでは、かくしほちよじ行事について伺い、その後に行われる狐追い行事の際には御幣を地区内2箇所を立てること、1箇所は多田との境界に立てるとのことでした。多田との境及び山田との境では、正月2・3

日に子どもどつしのけんか、石の投げ合いが戦後直後ごろまで行われていたそうです。これは中近世において、石合戦、つぶて打ち、印地打ちなどと呼ばれ、5月の節句や小正月の風習として各地に残っているものです。

節句の子どもの行事、1年の豊作を占う意味などが指摘されていますが、けんかをする集団は決して仲が悪いのではなく双方が密接な関わりをもっていることを示すものです。

古代の「八千軍野」は北条方面とを結ぶ交通ルートに位置していました。八千種地区は船津町、山田町多田・山田地区と結びついて古代の多駝里を構成していました。中世には蔭山庄という荘園の一部でした。地域の歴史文化の聞き取りを通じて風土記の故地の歴史性を裏づけられたと思います。

地区のみなさんがご存じ



きつね追い行事の際、御幣を立てる多田との境界付近。石合戦もこの辺りで行われた。



住吉山と春日山にはさまれた八千種の「野」の景観。（西から東を望む）

の昔からの行事や生活の記憶も文化財です。地域に遺された文化財を活かして、地元の歴史を掘り起こしていくことに今後ともご協力をお願いします。

自然災害への備えは万全ですか？

フェニックス共済

兵庫県住宅再建共済制度

震災から学んだ「助け合いの大切さ」を自然災害への備えに生かしたフェニックス共済に、ぜひご加入ください。

マンションにお住まいの皆様へ

従来の個人加入に加え、管理組合が1棟単位で加入できる制度もあります。



(個人加入)

年額  
5,000円

負担金

(管理組合加入)

年額  
2,400円×住戸数



半壊以上の被害を受けて再建、購入、補修した場合

最高  
600万円

給付金

最高  
300万円×住戸数

複数年一括支払時には割引があり更にお得  
地震保険や他の共済との併用可能  
申込用紙は、郵便局、県民局、市町、金融機関窓口等に設置

# 平成25年度 学童保育園のご案内

春\*スタート

共働き家庭や母子・父子家庭などで、小学校から帰宅しても誰もいない留守家庭の子どものために、福崎町では、学校や地域の協力を得て学童保育園を開設し、留守家庭児童の保護・健全育成を図っています。学童保育園は、年齢の異なった子どもたちが家庭的な雰囲気の中で、遊びを主として仲良く協力しながら放課後を過ごすことを目的としています。

開設場所

- 福崎西部学童保育園（福崎・高岡小学校区対象）  
福崎小学校北校舎 1階空き教室
- 福崎東部学童保育園（田原・八千種小学校区対象）  
旧田原保育所跡地 学童保育専用施設

対象児童 町内の小学校1～3年生の留守家庭の児童

開園日時 平成25年4月1日～平成26年3月31日

（日曜日・祝日・年末年始等を除く毎日）

- 平日：学校終了後～18:00
- 授業のない日：8:00～18:00

土曜日：希望する場合 8:00～18:00

センター方式により全小学校区対象に福崎東部学童保育園で実施します。福崎西部学童保育園では実施しませんのでご注意ください。



負担金 月額6,000円（要保護・準要保護家庭等については減免制度あり）

通園方法

- 田原・福崎小学校の児童：徒歩
- 八千種・高岡小学校の児童：町マイクロバス  
帰りは保護者に迎えにきていただきます。

申請方法 印鑑を持参して学校教育課へ。

問い合わせ先 教育委員会 学校教育課（内線252）



## 満百歳！ おめでとうございます



3月25日、東大貫の鎌谷春治さんが満百歳を迎えられました。

話すこと、歌うことが大好きということで、お祝い訪問の際には、年齢を感じさせないとてもお元気な姿を拝見することができました。温かい家族に囲まれて、すてきな笑顔も印象的でした。

また、毎日欠かさずに日記を書かれているということです。

一日一日を大切に、さらなるご長寿をお祈りします。

なお、百歳をお祝いして、百歳の森記念碑に、お名前を刻みました。

（健康福祉課）

## 中播磨子ども会オセロ大会開催！

2月24日、文化センターで「第6回中播磨子ども会オセロ大会」が開催されました。低学年の部・高学年の部ともに、郡大会から勝ち上がった16人と姫路市内からの16人の計32人が盤上で熱い対戦を行い、互いの知恵を競い合いました。

福崎町内からの参加者の入賞者は次のとおりです。おめでとうございます。

- <低学年の部> 2位 松岡洋伸
- <高学年の部> 3位 直江蒼士

### 6回中播磨子ども会オセロ大会

主催：中播磨子ども会連絡協議会





～民俗学のふるさと・銀の馬車道ふれあい事業～

# 第7回「民俗<sup>②</sup>広場」まつり もちむぎまつり ボランティアまつり

と き：4月27日(土) 9:30～15:00

ところ：第1グランド駐車場周辺  
(雨天一部開催)

## 歴史民俗資料館

恐竜お絵かき教室  
企画展「くらしと民具」

## 柳田國男・松岡家記念館

企画展  
「松岡映丘画稿展～映丘が描く武者絵～」

～家族そろって  
憩いのひとときを～

## イベント

イベント等の内容は変更となる場合があります。  
後日のチラシでご確認ください。

吹奏楽・ギターマンドリン・大正琴・  
津軽三味線・和太鼓演奏・ダンス・  
踊り・コーラス・マジック・民話の  
かたりべ・紙芝居・福祉体験スタン  
プラリー・辻川界限まち歩きと三獅子山ハイキング  
など



もちむぎパスタ店をはじめ、いろいろなお店がでるよ！

## 県指定文化財

### 三木家住宅を臨時公開！

「民俗広場まつり」の開催にあわせ、三木家住宅を臨時公開します。

今回は、柱や梁などの軸組の修理状況を見ていただけます。あわせて、痕跡調査で発見された墨書等も展示します。

ふだんは見ることのできない修理工事現場のようすを、ぜひご覧ください。

日時 4月27日(土) 9:30～15:00

場所 三木家住宅(西田原1106)

申込は不要です。

(社会教育課)

## 食育通信

～みんなで食育を実践しよう～

### “もち麦が、できるまで”

#### 紙芝居ができました

フクちゃんやさきちゃんが、もち麦の成長過程を紹介する楽しい紙芝居ができました。もち麦に関心や親しみをもっていただくため、町内の保育所、幼稚園、小学校に配置しています。

また、図書館で貸出をしていますので、ご利用ください。



『早寝・早起き・朝ごはんを  
食べよう』を合言葉に...  
子どもも大人もみんなで実践  
しましょう。

## 機構改革のお知らせ

### 役場の組織が変わりました

参画と協働のまちづくり、自律(立)のまちづくりを進め、課題や住民ニーズに柔軟に対応するため、4月から役場の組織を変更しました。

〔新設・統合等の課〕

名称	内容
地域振興課	商工・観光の振興 自律(立)のまちづくりの推進
農林振興課	農林業振興 地産地消の推進
上下水道課	上・下水道の窓口一本化 上・下水道業務の効率化・連携の強化

〔課の配置図〕

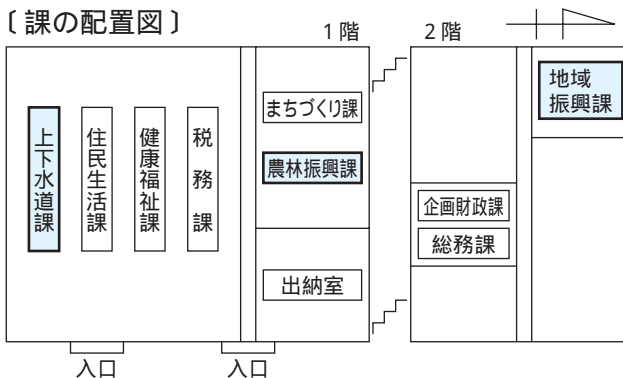

## 農地のQ & A

Q. 近隣に住む親類から「高齢のため耕作できなくなってきたので、所有している田を譲り受けてほしい。」という話があります。どのような申請をしたらいいのでしょうか。また、借りて耕作する場合はどうでしょうか。

A. 農地を農地のまま譲り受けたり借りたりする場合は、農地法第3条の申請が必要です。許可を受けるには主に次の要件があります。

権利取得後のすべての農地について効率的に利用し、耕作を行うこと。  
(違反転用・遊休農地がないこと。)

取得しようとする者の住所地から取得しようとする農地までの距離(通作距離)が原則15km以内であること。

権利取得後の農地経営面積が3,000㎡以上であること。

取得しようとする農地の周辺地域における農地等の農業上の効率的かつ総合的利用の確保に支障を生じさせないこと。(農地の集団性の障害、水利調整への支障など)

新規就農者は別に営農計画書の提出が必要です。



詳しい要件については、農業委員会へお問い合わせください。

また、市街化区域以外で農地の貸し借りをを行う場合は、農業経営基盤強化促進法による利用権設定を利用することもできます。福崎町では、年3回(4月・5月・11月)の各月初旬に農林振興課で受け付けています。

問い合わせ先

福崎町農業委員会(農林振興課内・内線313)

## 国民年金の保険料が変わります

[平成25年度](平成25年4月~平成26年3月分)

定額保険料 15,040円

付加保険料 400円

平成25年度 国民年金保険料 納入早見表

	1か月分 保険料額	6か月分 保険料額	1年度分 保険料額
毎月納付(納付書による現金納付 及び翌月末振替の口座振替)	15,040円	90,240円	180,480円
<b>毎月お得</b> 毎月振替【早割】 (当月末振替の口座振替)	14,990円	89,940円	179,880円
6か月前納(現金納付)		89,510円	179,020円
6か月前納(口座振替)		89,210円	178,420円
1年前納(現金納付)			177,280円
<b>最もお得</b> 1年前納(口座振替)			176,700円

一部納付(一部免除)されている方は「毎月納付(翌月末振替)」のみのご利用となります。

## 姫路年金事務所による 年金出張相談 開催

日時 5月16日(木) 10:00~15:00

会場 サルビア会館 2階 講義室

対象者 福崎町の住民

持参物 年金手帳・年金証書・認印

その他相談内容により必要な書類

\*代理の場合は、委任状と本人確認のできる身分証明書(免許証等)

予約受付期間 4月15日(月)~5月10日(金)

土・日・祝日を除く8:30~17:15

申込先 住民生活課(内線374)

**予約制**

## 学生のみなさんは 「学生納付特例」の手続きも忘れずに

国民年金制度には、学生で前年所得が基準額以下の人を対象に、手続きをして承認されると保険料を納めることが猶予される「学生納付特例制度」があります。

希望する方は、忘れずに手続きしましょう。

対象者

大学(大学院)・短大・高等学校・高等専門学校・専修学校・各種学校などに在籍する学生(各種学校の場合、修業年限が1年以上であることが必要)

所得の基準額

学生本人の前年所得118万円以下(扶養親族等がいる場合、その数に応じて加算)

承認期間

4月から翌年3月までの学生である期間

申請方法

住民生活課に年金手帳及び学生であることを確認できる書類(学生証または在学証明書)をご持参ください。学生納付特例を承認された場合で、翌年度も引き続き在学予定の場合は、4月上旬までに日本年金機構からハガキ形式の申請書が送られます。





## 「あそびのひろば」

ドレミ 毎月第2木曜日 10:00~11:00  
 4月11日(木)・5月9日(木) 八千種研修センター  
 季節の歌を歌ったり、音に合わせてリズム遊び、身体遊びなどを楽しみます。

ぐりとぐら 毎月第1木曜日 10:00~11:00  
 5月2日(木) 文化センター 2階 和室  
 わらべうた・絵本の読み聞かせ・パネルシアターなど、親子でいっしょに楽しめます。

いずれも申込は不要です。

(問い合わせ先:ともだちひろば)

## 公園で遊ぼう

お友達といっしょに公園に出かけ、楽しい時間を過ごしませんか?お子さんと遊びながら子育ての悩みを話したり、情報交換をしたりして、ゆっくり楽しんでください。

日程	実施場所
4月18日(木)	辻川山公園(辻川)
4月23日(火)	スポーツ公園(福田)
4月26日(金)	市川河川公園(新町)

時間 10:00~11:30 駐車場はあります。  
 持ち物 お茶  
 申込先 おひさまらんど  
 現地集合・現地解散で、雨天の場合は中止となります。  
 不明な点は、おひさまらんどにお問い合わせください。

## 親子で楽しむミュージカル

親子向けの楽しいオリジナルミュージカルを家族みんなで楽しみませんか?  
 日時 5月18日(土) 10:30~11:30 (受付10:15~)  
 場所 田原幼稚園 お遊戯室  
 公演者 ミュージカルサークル「みっくすじゅうす」  
 「フローラ姫と怪盗レッド」  
 対象 就学前の子どもとその家族  
 申込先 にこにこひろば

## おしゃべり会のご案内

食に関することは気になることがいっぱい…。  
 他のお母さんはどんなことに気をつけているの?  
 お子さんといっしょに遊びながら、大切な食生活についておしゃべりしませんか?  
 日時 5月20日(月) 10:00~11:30  
 場所 おひさまらんど  
 テーマ 「子どもの食生活...って気になる!!」  
 対象 就学前の子どもとその保護者  
 申込先 おひさまらんど  
 定員 15組

## 地域支援活動「すきっぷひろば」が始まります

5月から地域の公民館に出向き、すきっぷひろばを開きます。お子さんといっしょに絵本やわらべうた遊びを楽しみながら、子育ての悩みを話したりお母さん同士で情報交換したりして、ゆったりと過ごしませんか。

日程	実施場所	対象地区
5月10日(金)	馬田公民館	馬田・出屋敷
5月13日(月)	板坂公民館	高岡校区
5月21日(火)	西光寺公民館	西光寺・西野野垣内
5月24日(金)	吉田公民館	八反田・吉田
5月27日(月)	西野公民館	西野
5月30日(木)	大門公民館	大門・加治谷・亀坪

時間 10:00~11:00 申込不要。  
 対象地区以外の方も参加できます。  
 平成25年度から、高岡校区1か所、八千種校区2か所で開催します。  
 (問い合わせ先:おひさまらんど)

### 個別相談

毎月第3火曜日 10:00~14:00  
 4月16日(火) 文化センター2階 和室  
 個別相談員:大内和恵  
 申込は下記の3施設で受付します。  
 子育てになやみや不安はつきものです。ささいなことでも話すことで心が軽くなることがあると思います。子どもを遊ばせながら、気軽に子育ての悩みや疑問を相談してみませんか?

### ともだちひろば

(西部子育て学習センター)

火~金曜日 9:00~16:00

文化センター2階  
 ☎22-7830 FAX22-2561

### おひさまらんど

(福崎子育て支援センター)

月~金曜日 9:00~17:00  
 土曜日 9:00~12:00

福崎幼稚園内  
 ☎22-2308 FAX22-2313

### にこにこひろば

(東部子育て学習センター)

月~木曜日 9:00~16:00

田原幼稚園内  
 ☎22-1058 FAX22-1058

子育て支援に関することはEメール ko-shien@town.fukusaki.ne.jp

# 国民健康保険

## 加入・脱退の手続きについて

お届けは14日以内

国民健康保険の加入や脱退については、必ず届けが必要で

社会保険からの脱退により国民健康保険に加入される方

必要書類

- ・社会保険（健康保険）喪失証明書
- ・離職票や雇用保険の確認通知書とは別です

- ・印鑑
- ・届けに来られる方の本人確認証明書（免許証・住基カードなど官公署発行の顔写真つきのもの）

- ・年金証書（65歳未満の方で厚生年金・共済年金等を受給している方）

退職等により国民健康保険に加入しなければならぬのに、期間内に届出をせず後日届けをされた場合、社会保険脱退日まで最長3年間さかのぼって納めていただくこととなります。

届けをされた日からの加入ではありません。

社会保険への加入により国民健康保険から脱退される方

- ・社会保険被保険者証（社会保険加入後に国民健康保険から脱退される方全員が持つ）
- ・印鑑
- ・国民健康保険被保険者証

- ・届けに来られる方の本人確認証明書（免許証・住基カードなど官公署発行の顔写真つきのもの）
- ・どちらの届出も、住民票上別世帯の方が代理人として届出に來られる場合は委任状が必要です。

届けが遅れるなどにより社会保険に加入された日以後に国民健康保険証を使用された場合は総医療費10割から自己負担額をひいた額を返還していただく場合があります。

問い合わせ先  
健康福祉課 国保医療係  
(内線355・356)

介護保険からのお知らせ

## 地域密着型サービス事業者を決定しました

平成24年度に公募した地域密着型サービス事業者の選考について、審査の結果、次のとおり事業者を決定しました。

公募した事業	圏域	事業者名
小規模多機能型居宅介護（介護予防）	福崎西中学校区内	社会福祉法人ネバーランド福祉会

(決定日) 平成25年3月14日

問い合わせ先 健康福祉課 (内線353)

## 第31回 福崎町美術展開催

会期：5月17日(金)~19日(日)  
9:00~17:00(19日は15:00まで)  
会場：エルデホール

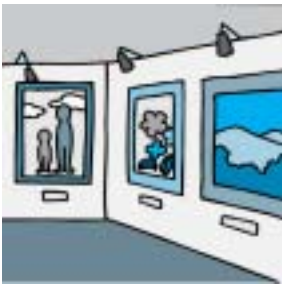

日本画、洋画、書、写真、彫塑工芸5部門の公募作品などを展示します。多数のご来場をお待ちしています。(文化センター)

## 再任の「あいらじ



福崎町副町長  
橋本省三

3月9日付で副町長を再び拝命いたしました。光栄に思いますとともに、責任の重大さを改めて痛感しております。もとより浅学非才ではありますが、培った経験を生かし、職務の遂行に誠心誠意あたりたいと思

います。町では、自治基本条例を制定するため、有識者による検討委員会を設置して原案を作成し、住民の意見やパブリックコメントを求めました。この条例の中では、町の将来像を示す総合計画を位置づけています。

少子高齢・人口減少時代を迎え、厳しい財政運営を余儀なくされると思いますが、福崎町の伝統である福祉施策等の社会保障を守り、福崎駅周辺整備、ゲリラ豪雨に対応する内水対策等の大型事業にも取り組んでいかなければなりません。不要不急の事務事業の見直しや効率的な行政改革等に取り組み、職員の資質向上徹底した情報開示を行い、全職員一丸となって「まちづくり」に邁進する覚悟ですので、一層のご指導、ご鞭撻を賜りますようお願い申し上げます。



## ふるさと納税 寄附のお礼

「福崎町ふるさと応援寄附金」(ふるさと納税)への寄附をいただきました。ありがとうございます。(2月分)  
三木家住宅に関する事業  
寄附者 ㈱マルフケEC様  
(福崎町)  
寄附金額 10万円

## お知らせ information



文珠荘からのお知らせ  
施設利用について  
宿泊のみの利用も可能です。1人でも宿泊していただけますので、ご利用ください。  
定休日は毎水曜日です。  
臨時休館日  
4月16日(火)  
5月21日(火)  
6月18日(火)  
7月16日(火)  
予約申込は、利用日の属する月の2か月前の初日から

約できます。(7月中の利用は5月2日からの予約となります。)

町民ふれあいの部屋  
月曜日と木曜日は大広間の一部を午前10時から午後3時まで開放しています。簡単な昼食は当日申込できます。

風呂のみの利用者は、午前10時から午後8時までに入館してください。タオルは各自ご持参ください。

文珠荘へは、巡回バスの利用をお勧めします。

文珠荘 ☎22・4051  
(健康福祉課)

特別支援学校、施設・作業所等に通われている方へ

福崎町では、特別支援学校(旧盲・聾・養護学校)や施設・作業所等に通われている方に、「就学援助金」及び「通園補助金」を支給しています。該当の方は申請してください。

対象者  
・就学援助金：特別支援学校に就学する児童生徒の保護者の方  
・通園補助金：福崎町外の特

別支援学校または施設・作業所等に週3回以上通っている方(スクールバス等無料送迎利用の場合を除く)申請に必要なもの  
・申請書

・各学校、施設等の在学・在園証明書  
・印鑑  
問い合わせ先  
健康福祉課(内線354)

看護師の就業・養成説明会開催  
中・西播磨地域の医療機関

の就業情報や看護系学校を紹介する説明会が開催されます。  
病院合同就職説明会  
日時 5月18日(土)  
10時~16時30分

場所 イーグレひめじ3F  
あいめつせホール

対象 看護学生・看護師  
参加病院 中・西播磨圏域の32病院

看護系学校合同説明会  
日時 5月18日(土)  
10時~16時30分

場所 イーグレひめじB2F  
市民アリーナA

対象 高校生・社会人  
参加病院 兵庫県・岡山県の看護系学校26校

問い合わせ先  
中播磨健康福祉事務所  
企画課

☎079・281・9207



## 家庭ごみ収集カレンダーが新しくなりました

従来のカレンダーに加えて、裏面にはごみの分別表を印刷しています。この機会に、もう一度ごみの分別について見直していただき、ごみの減量化、リサイクルの推進にご協力ください。

また、ごみは指定された収集日の朝8時30分までにごみステーションに出してください。マナーを守り、清潔で快適な環境作りを心がけましょう。

家庭ごみ収集カレンダーがお手元のない方は、住民生活課でお渡ししますので、窓口にお越しください。

(住民生活課)



JICA海外ボランティア  
春募集  
独立行政法人 国際協力機構(JICA)では、自分の持っている技術や経験を活かして開発途上国の発展に貢献したいと考えているボランティア精神に富んだ人を募集します。  
募集期間 5月13日(月)まで

青年海外協力隊  
満20歳~満39歳  
シニア海外ボランティア  
満40歳~満69歳  
問い合わせ先  
公益社団法人 青年海外協力協会  
☎06・6375・2224  
アドレス  
<http://www.jica.go.jp/kansai/enterprise/volunteer/index.html>

# 春の全国交通安全運動

4月6日(土)～15日(月)

交通事故にあわないよう十分に注意し、交通ルールを守り、正しい交通マナーの実践を心がけましょう。

自転車を利用する際は安全利用を心がけてください。

飲酒運転は絶対にしないでください。

全ての座席でシートベルト・チャイルドシートを正しく着用してください。

夕暮れ時に自動車・自転車を利用する場合は、早めのライト点灯を心がけ、歩行者は反射材などを身につけてください。

運転中に携帯電話を使用しないでください。

平成25年度第1回警察官募集  
受付期間

・持参の場合 4月18日(木)  
・郵送の場合 4月12日(金)

試験日 5月12日(日)  
(当日消印有効)

募集人員

(大学卒業及び卒業見込み)  
・男性警察官A 約270人  
・女性警察官A 約20人

(A以外で既卒者)

・男性警察官B 約30人  
・女性警察官B 約5人

特別選考

・情報処理 約2人  
(性別不問)

・武道A・B 約4人  
(性別不問)(柔術・剣道)

問い合わせ先

福崎警察署 警務係

☎23・0110

(内線213)

## スポーツ

町民親善グラウンドゴルフ  
大会参加チーム募集!

日時 5月11日(土)

8時30分受付予定

雨天時は5月18日(土)に  
延期します。

場所 第1グラウンド

チーム構成 町内在住・在勤  
者6人でチームを編成

申込方法 所定の申込書に必  
要事項を記入のうえ、参加  
費(1チーム500円)を  
添えて4月16日(火)～30  
日(火)に第1体育館へ。

注意事項

・必ず6人で申し込んでくだ  
さい。

・各チーム3人ずつに分け他  
チームと組み、相互審判で  
競技します。

・メンバー変更は、登録のな  
い新しいメンバーと行って  
ください。

詳しくは第1体育館(☎22  
・1153)へ。(月曜休館)

「山菜ハイキング」参加者  
募集!

日時 5月25日(土)

7時50分 体育館駐車場発  
8時 第2グラウンド発

雨天決行

場所 鉢伏高原

定員 60人(先着順)

申込方法 所定の申込用紙に  
必要事項を記入のうえ、参  
加費を添えて第1体育館へ。

(電話での申込は不可)

参加費 大人(中学生以上)  
1000円

小人(小学生以下)  
500円

募集期間  
5月1日(水)～19日(日)

その他

・参加者は傷害保険に加入し  
ます。

・現地では自由行動になりま  
す。

詳しくは第1体育館  
(☎22・1153)へ。(月  
曜休館)



バレエボール協会からの  
お知らせ

「第19回福崎町6人制女子バレ  
ーボール大会」参加者募集!

日時 5月5日(日・祝)

午前9時受付・開会

場所 第1体育館

参加資格 中学生以上の女性

参加費 1チーム2000円

申込 4月25日(木)までに

第1体育館(月曜休館)ま  
たは協会役員・大杉(☎・  
FAX22・3231)へ。

柔道協会からのお知らせ

常陸くんが兵庫県代表に選出  
2月11日に開催された「兵  
庫柔道グランプリ2013」  
において、常陸司竜くんが見  
事優勝しました。その結果、  
5月5日に講道館大道場で開

催される全国少年柔道大会の  
兵庫県代表選手に選出されま  
した。

神崎郡総体柔道競技開催  
3月3日、第1体育館で

「第22回神崎郡総体柔道競技」  
が行われ、みんな大活躍をし  
ました。

結果は次のとおり。

【小学1・2年生の部】

1位 辻川陽大(福崎小)

【小学3年生の部】

1位 後藤颯大(協会)

【小学5年生の部】

1位 埴岡千浩(田原小)

2位 菅原麻衣(田原小)

【小学6年生の部】

1位 三輪桜子(田原小)

2位 菅原大輔(田原小)

柔道教室参加者募集!

対象 保育園児以上の男女

練習日

毎週日曜日 9時30分から

毎週水曜日 19時30分から

詳しくは、柔道協会・難波  
(☎23・0501)へ。





# 第1期健康スポーツ教室参加者募集!

「1に健康2に笑顔3に明るい町づくり」を目標に、次の教室を開催します。新しい教室が増えました。自分に合った運動を見つけてください。

< 申込について >

- 全教室とも参加料は500円です。
- 参加者はスポーツ保険に別途加入していただきます。
- 印鑑持参のうえ、参加料と保険料を添えて直接体育館へ。詳しくは、第1体育館(☎22-1153)教室担当へ。

< 健康スポーツ教室 > 申込期間：4月12日(金)～25日(木)

教室名	期間	曜日	時間	対象	場所	定員
リフレッシュ体操教室	5月7日～6月25日	毎火曜日	10:00～11:45	一般女性	第1体育館 球技室	30人
健康ソフトバレー教室	5月10日～6月28日	毎金曜日				30人
朝のフィットネス教室	5月8日～6月26日	毎水曜日	10:15～11:45	誰でも可	第1体育館 トレーニング室	15人
夜のフィットネス教室			18:00～19:20			15人
減量フィットネス教室			19:30～21:00			15人
トランポ・ロビックス教室	5月11日～6月29日	毎土曜日	18:30～19:45		第1体育館 球技室	25人

< 健康教室 > 申込随時受付

教室名	期間	曜日	時間	対象	場所
いきいき教室	年間通して	第2・4火曜日	13:30～15:00	一般女性	八千種研修センター
にこにこスポーツ教室		第2・4木曜日			

## 短歌会

水潤るる川の中州にほそく佇つ孤高の鷺に風  
花すさぶ 北 淨代

睡りある刻長ければ耳を寄せ病む夫の息確か  
めている 大野八重子

月を経て出逢いし孫は人見知り涙面作り母親  
さがす 向井記美子

ダックスフントと幼と男の影伸ばし遠山照ら  
し夕日落ちゆく 山口 旭

日なたぼこ亡父の話を語る母思い出くりゆく  
ひとときの幸 大畑 輝代

柴灯の火マグマとなりぬつぶすなの杜に春よ  
ぶ梢ぞぞめく 山下 清市

向き会ひて仲睦まじき老一人手作りされし掛  
鯉鈍食む 井奥 輝明

立春の言葉のひびき眩きも春まだ遠く一日を  
籠る 多田千枝子

眠られず灯りつけたる真夜中を声掛けるがに  
柱時計鳴る 松岡 澄子

厄除けの神に詣でて祭文をきく間もコートの  
襟をたたしむ 永井 健

過ぎ去りしはよき時代かな抽斗の古き手帳を  
ときにひらきて 内山 嗣隆

## 俳句会

立春や射す陽明るき雨上がり  
廣瀬 純水

春立ちて心ときめく旅プラン  
石川 晃美

さざ波の光る野池や春立つ日  
村上 纒女

野地蔵に願掛け頭巾春立つ日  
大畑せつ子

白梅咲く室津の丘に遊女墓  
松岡ちよの

白梅咲く小枝に結ぶ吉みくじ  
松本喜代子

梅咲けど虚空をにらむ仁王尊  
長尾美恵子

雨風に耐えてふくらむ梅の花  
千家 栄子

炎立つ節分の夜の宮かがり  
田原よし子

片栗の花咲く丘に人の群れ  
志水はる子

母によく似てきし娘春隣  
柴田喜美子

図書館へ本借りに行く四温の  
日 浦上 千秋

早春や小学唱歌口ずさむ  
橋本 栄

ぴかぴかに靴を磨きし春立つ  
日 城谷 秋美

朽ち塀に通う穴あり猫の恋  
玉置 幸代

春菊の香もほんのりと朝餉汁  
岸上加津美

愛犬の塚に咲きたり犬ふぐり  
松岡 勝美





# 保健センターだより

風しんの流行が拡大中です。先天性風疹症候群を防ぐためにも、身近に妊婦や妊娠を望む女性がいる方は、ぜひ風しんワクチンの接種を受けてください。  
(定期接種対象者以外の方は有料です。)

No.300

## 4月からヒブ・小児用肺炎球菌・子宮頸がん予防接種が定期の予防接種に変わります

これまでは任意の予防接種(法律上の義務はなく個人の希望により行う予防接種)であった右表の予防接種が、4月から定期の予防接種(法律によって接種が定められた予防接種)に変わります。なお、定期の予防接種費用は無料です。

母子健康手帳を確認しながら接種を受けましょう。

予防接種実施医療機関 ( のついている予防接種を実施しています。)

\*事前に必ず予約を入れてください。(H25.3月時点)

医療機関名	電話番号	子宮	ヒブ	肺炎球菌
山田医院	22-5305			
松岡クリニック	22-7885			
平野病院	22-1237			
城谷医院	22-0064			
吉田クリニック	22-0004			
ミナミ整形外科	23-0789			
松岡産婦人科クリニック	22-0032			
アキタケ外科医院	22-5012			

種類	対象者	接種	
		標準接種開始月(年)年齢	接種回数(接種間隔)
子宮頸がん予防ワクチン	13歳となる日の属する年度の初日から16歳となる日の属する年度の末日までの間にある女性	中学1年生(13歳相当)の女子	3回接種 <サーバリックスの場合> 初回接種から1か月後に2回目 初回接種から6か月後に3回目 <ガーダシルの場合> 初回接種から2か月後に2回目 初回接種から6か月後に3回目
ヒブ(インフルエンザ菌b型)ワクチン	2か月齢以上5歳未満の者	生後2~6か月	4回接種(4~8週間の間隔で3回、3回目接種後7~13か月の間に4回目)
		生後7~11か月	3回接種(4~8週間の間隔で2回、2回目接種後7~13か月の間に3回目)
		1~4歳	1回接種
小児用肺炎球菌ワクチン	2か月齢以上5歳未満の者	生後2~6か月	4回接種(27日以上の間隔で3回、3回目接種後60日以上の間隔を置いて4回目)
		生後7~11か月	3回接種(27日以上の間隔で2回、2回目接種後60日以上の間隔を置いて3回目)
		1歳	2回接種(60日以上の間隔をあけて)
		2~4歳	1回接種

接種時の持ち物 母子健康手帳・予診票

(予診票について)

子宮頸がん予防ワクチン分については、4月開催予定の講演会で配布します。

ヒブ・小児用肺炎球菌分については、平成25年2月以降生まれの方には、こんにちは赤ちゃん訪問(生後2か月頃)時に配布します。なお、平成25年2月以前生まれの方は、保健センターへ取りに来てください。

## 平成25年度いずみ会リーダー養成講座受講者募集

あなたやご家族の健康を「食生活」から育みましょう!

いずみ会は、「私たちの健康は私たちの手で」を合言葉に、地域で食生活を通じた健康づくりをすすめています。ご自身やご家族の健康を「食生活」から育み、健康の輪を広げるために、いっしょに楽しく学びましょう。

開講日 平成25年6月~平成26年1月頃

(原則、毎月第1・3木曜日の午前)計13講座

10回以上の出席で修了証書が交付されます。

場所 中播磨健康福祉事務所(福崎保健所)他

内容 食生活や健康に関する講義や調理実習など

費用 年間3,500円(テキスト代、調理実習材料代など)

申込方法 電話・FAX等で下記へ直接申込

申込期間 5月31日(金)まで

講座の申込み・問い合わせ先 地域保健課 栄養士

## 栄養相談日のお知らせ

例えばこんな相談・・・  
難病などの療養に必要な食事内容等を知りたい  
加工食品の栄養成分表示の活用方法を知りたい  
食品に栄養成分を表示したい



平成25年度の相談日

月	4	5	6	7	8	9	10	11	12	1	2	3
第2水曜日	10	8	12	10	21	11	9	13	11	8	12	12
時間	9:30~11:30											
場所	中播磨健康福祉事務所(福崎保健所) *事前に予約をしてください。											

中播磨健康福祉事務所からのお知らせ

☎22-1234



## 保健センター4月定例行事予定

内 容	月(曜)	対 象	場 所	受付時間
一般健康相談	4/8(月)	一般希望者	保健センター	9時30分~11時
母子健康手帳交付	月~金	妊 婦		8時30分~17時
歯 科 相 談	4/23(火)	一般希望者		14時15分~14時30分
		乳幼児希望者		13時30分~14時
すくすく相談	4/8(月)	乳児希望者		10時30分~11時30分
		幼児希望者		13時30分~15時
1歳お誕生相談	4/8(月)	H24.4月生まれ児		9時30分~10時
3か月児健診	4/24(水)	H25.1月生まれ児		13時15分~13時45分
4か月児健診	4/16(火)	H24.12月生まれ児		13時15分~13時45分
10か月児のあばばクラブ	4/24(水)	H24.6月生まれ児		9時45分~10時
3歳児健診	4/17(水)	H22.2.3月生まれ児	13時30分~14時	

予 防 接 種	*二種混合・三種混合・四種混合・日本脳炎・ポリオ・ヒブ・小児用肺炎球菌・子宮頸がん予防接種は、接種間隔に気をつけましょう。
	*麻しん風しん混合(MR)予防接種は、接種期間が1年間です。忘れず早めに接種しましょう。 1期(1歳から2歳の間)2期(就学前1年の幼児)
	*予防接種は、事前に医療機関へ電話予約してから受けましょう。

## チャレンジしよう!朝ごはん



ヘルシースタミナ  
ネバネバ丼&みそ汁

小西風雅さん(高岡小学校6年)の作品

朝食欲のない夏や、朝でも栄養満点です。ねばねば食材料

### ネバネバ丼

- 材料 ・ご飯 茶碗1杯 ・おくら5本  
 ・長いも おたま1/2杯  
 ・納豆(たれ)1/2パック ・温泉玉子1個  
 ・かつお節 適量 ・だししょうゆ 適量
- 作り方 おくらをゆでて切る。  
 長いもをする。  
 納豆にたれを混ぜる。  
 丼ぶりにご飯をもって、その上に、長いも、おくら、納豆を入れ、真ん中を少しへこまして温泉玉子を割り入れる。  
 かつお節をまぶす。  
 だししょうゆをかける。

### みそ汁

- 材料 ・だし汁150cc ・みそ大さじ1/2  
 ・あげ1/8枚 ・豆腐1/4丁  
 ・まいたけ1/8ふさ ・ねぎ適量
- 作り方 だし汁に、きざんだあげ、さいの目切りの豆腐を入れて煮る。  
 もう一度ふっとうしてきたら、さいたまいたけを入れる。  
 みそをとき入れる。  
 うつわに盛ってねぎをちらす。

## 『健診意向調査』は提出されましたか?

3月に各戸配布させていただいた「健診意向調査」の締め切りは3月22日でした。ご協力ありがとうございました。この結果を健診等の健康づくり施策に役立てます。

まだ提出されていない方があれば、添付の返信用封筒でお早めに保健センターへお送りください。



## 『フクちゃん サキちゃんクラブ』 親子運動教室

大募集

親子でいっしょに楽しく運動を通してスキップを図りませんか。

最近、運動不足のお父さん、お母さんも家族みんなで元気アップしましょう。



- 日時 毎月第2土曜日 10:00~12:00
- 場所 第1体育館
- 講師 神戸医療福祉大学教員・体育指導員
- 対象 就学前幼児・小学生及びその保護者
- 詳細については、4月中旬に園・学校をとおして案内します。

## 『小児慢性特定疾患医療受給者証』の更新申請手続きが始まります

現在、小児慢性特定疾患医療受給者証の交付を受け、平成25年8月1日以降も引き続き交付を希望する方は、更新申請が必要です。

対象者へは新しい申請書等を郵送する予定です。5月上旬頃までに届かない場合は、ご連絡ください。

対象者 8月1日以降も引き続き医療受給者証の交付を希望される満20歳未満の方(8月1日時点)

一定の医学的基準を満たす方が引き続き対象となります。詳しくは主治医にご相談ください。

受付期間 5月1日(水)~6月28日(金)  
 土・日・祝日は除きます。

申請先 地域保健課

## 福崎町民憲章

- 一、恵まれた自然を生かし、住みよい、調和のとれた町をつくりましょう。
- 一、豊かな伝統と歴史を守り、教養を深め、香りたかい文化の町をつくりましょう。
- 一、人を大切にし、みんなで助けあい、豊かな心がふれあう町をつくりましょう。
- 一、心と体をきたえ、健康で、明るく楽しい町をつくりましょう。
- 一、くふうと努力を重ね、生きがいある、未来をひらく町をつくりましょう。

## 施設電話案内

役場・教育委員会	☎②0560	社会福祉協議会	☎②0300
エルデホール	☎②1655	第1デイサービスセンター	☎②0310
文化センター	☎②3755	第1在宅介護支援センター	☎②0800
図書館	☎②3790	第2デイサービスセンター	☎②6663
生活科学センター	☎②4977	第2在宅介護支援センター	☎②7134
体育館	☎②1153	ホームヘルプステーション	☎②7135
西部子育て学習センター	☎②7830	シルバー人材センター	☎②1811
福崎子育て支援センター	☎②2308	もちむぎのやかた	☎②1500
東部子育て学習センター	☎②1058	スポーツ公園	☎②1292
サルビア会館	☎②5848	老人ホーム	☎②0412
もちの木会館	☎②1564	青少年野外活動センター	☎②0609
保健センター	☎②0560	給食センター	☎②0710
文珠荘	☎②4051	歴史民俗資料館	☎②5699
春日ふれあい会館	☎②5805	柳田國男・松岡家記念館	☎②1000



## 新任職員が行く!

### 三獅子山ふれあいの森

三獅子山は、辻川山、妙徳山、大門宮山からなり、遠方から望むと三頭の獅子が伏せているように見えることから三獅子山と呼ばれています。それぞれの山は、民俗の森（辻川山）、文殊御山の森（妙徳山）、大門宮山の森と名付けられ、遊歩道も設けられているので、気軽な気持ちでハイキングを楽しめます。

取材当日は好天に恵まれ、早春の里山を気持ちよく散策できました。辻川の柳田國男生家や、妙徳山の神積寺、大門宮山の岩尾神社など、どの山も麓に歴史を感じられる名所があり、散策の帰りに福崎の歴史にふれるといった楽しみ方もできます。



辻川山山頂からの景色

取材をして、福崎町にはたくさん自然や歴史とふれあえる場所があるので改めて認識しました。三つの山を登り終えた頃には程よい疲労感と達成感が得られ、とても充実したひとときでした。心身ともに豊かにしてくれる福崎の自然を大切にしていきたいですね。

(川上達也・長尾正樹・大西 岳)

### 表紙写真の説明

福崎西中学校2年生と福崎小学校3年生のみなさんが、駅周辺の整備について学習しました。住みやすく訪れやすいまちについてクラスで考え、「こんなまちになったらいいな」という未来図を描いてくれました。掲載作品は、松本萌々さん(当時中2)の絵画と日野優さん(当時小3)の紙版画です。

(福崎町広報委員会・内線221)

### 町民のうごき

世帯数	7,212世帯	人口	19,569人
男	9,331人	女	10,238人
転入	34人	転出	53人
出生	14人	死亡	17人
平成25年2月末現在			

今月号からこのコーナーでは福崎のぶらりと訪れてみたい名所などを紹介します。

