



新緑のなか



さわやかに

第8回 民俗辻広場まつり



5

2014  
(平成26年)  
No. 569

広報

ふくさき



## NHK・Eテレ(教育)放送予定

### 100分de名著 柳田國男『遠野物語』

石井正己さん(柳田國男・松岡家記念館顧問、東京学芸大学教授)が解説

『遠野物語』研究の第一人者である石井正己顧問が出演され、やさしく読み解かれます。

今年度、福崎町は遠野市と友好都市を結びます。この機会に、日本民俗学の誕生を告げる名著『遠野物語』の世界にぜひ触れてみてください。



『遠野物語』初版本  
(明治43年)

#### 放送予定

本放送(水曜日)

6月4日・11日・18日・25日

23:00~23:25

再放送(翌水曜日)

6月11日・18日・25日、7月2日

5:30~5:55 / 12:25~12:50

あわせて、NHK出版から、NHKテレビテキストが発売されます。

災害等の報道のために放送がなくなる場合があります。

## 柳田國男石像が完成!!

福崎ライオンズクラブから寄贈



除幕式で披露された石像

柳田國男生家横に、柳田國男石像が完成しました。

これは、福崎ライオンズクラブがCN50周年を記念して製作され、福崎町に寄贈いただいたもので、4月6日に除幕式が行われました。ほぼ等身大の全身の石像で、87歳のころに撮影された、優しくほほ笑む写真モデルにつくられました。「子どもからお年寄りまで広く愛される存在になってほしい」というライオンズクラブのみなさんの願いどおり、現在、絶好の記念撮影スポットとして人気を集めています。みなさんも、ぜひお立ち寄りください。

(社会教育課)

### 歴史民俗資料館 連続講座のご案内

大河ドラマで話題の黒田官兵衛をはじめ、町内の古墳など、郷土の歴史について知る講座を開催します。

時間: 13:30~15:00 場所: 神崎郡歴史民俗資料館

文学からみる黒田官兵衛

開催日 / 5月17日(土) 講師 / 玉田克宏(姫路文学館)

三木家住宅の歴史

開催日 / 7月5日(土) 講師 / 尾瀬耕司(神戸建築文化財研究所)

妙徳山神積寺の縁起と歴史

開催日 / 9月13日(土)

講師 / 井上 舞(神戸大学大学院人文学研究科地域連携センター)

秘められた古墳の魅力 福崎町の古墳

開催日 / 11月9日(日)

講師 / 渡辺 昇(兵庫県まちづくり技術センター)

日本の笛と西洋の笛 その比較から見る音楽感性の差異の考察

開催日 / 平成27年2月7日(土) 講師 / 大渡敏仁

### 各種の相談事業(定例分)

サルビア会館でさまざまな相談を受けていますのでご利用ください。

人権相談

毎月第3水曜日 10:00~15:00  
(担当=住民生活課・内線374)

なやみごと相談

毎月第1・3水曜日 13:00~15:00  
(担当=社会福祉協議会・☎230300)

母子相談

毎月第2・4月曜日 10:30~15:00  
(担当=健康福祉課・内線353)

行政相談

毎月第3水曜日 13:00~15:00  
(担当=総務課・内線221)

行事予定(5月17日～6月7日)

おはなし会  
5月17日(土)  
11:00～

子ども映画会  
「世界名作劇場 あらい  
ぐまスカル(前編)」  
5月24日(土)  
14:00～

えほんのじかん  
6月4日(水)  
11:00～

おたのしみ会  
6月7日(土)  
14:00～

6月5日(第1木曜日)資料整理のため休館

## リサイクルブックフェア

保存期間の過ぎた雑誌などを無料で配布します。

日時 5月20日(火)～25日(日)  
10:00～16:00

場所 メディアルーム

- \* 図書館利用カードをお持ちください。
- \* 一人10冊まで

## 図書館応援隊のグループを紹介します 『布絵本グループ』

活動内容 布絵本や館内のタペストリーなどの制作

活動日 毎週火曜日・土曜日

活動場所 会議室

布絵本は1家族に1冊貸出ができます。

活動に興味のある方は図書館カウンターへお申し出ください。



## 新着図書

八千種研修センター 図書室

☎22-1564

一般書11冊 児童書2冊

「穴」 小山田浩子

「昭和の犬」 姫野カオルコ

## 田口区

### 優良ため池管理者表彰 受賞

3月26日、兵庫県土地改良事業団体連合会第56回通常総会において、田口区自治会が、田口新池の適正な管理に対して優良ため池管理者表彰を受賞され、兵庫県知事から感謝状が贈られました。



おめでとうございます。

これからも、よりよいため池管理をお願いします。  
(農林振興課)



## “こころ豊かなふるさきを願って”

2014(後期) オープンガーデン

4月に開催されたオープンガーデンが5月にも行われます。花を楽しむこのよい季節に、ぜひお誘い合わせのうえ、ご来場ください。

ガイドマップをご希望の方は、文化センターへお越しください。

期間 5月23日(金)～25日(日)

- ・山田威史(山崎)
- ・滝脇れい子(馬田)

今月(5/20～6/19) “広げよう ボランティアの輪”



- ・澤田芳昭(南大貫)
- ・もちむぎのやかた(辻川)

のボランティア活動予定をお知らせします。ぜひご参加ください。

みどりのグループ

5月21日(水) 9時～  
七種川沿い新町花壇

6月4日(水) 9時～  
JA八千種前花壇

6月11日(水) 9時～  
七種川沿い新町花壇

6月18日(水) 9時～  
文化センター花壇

お問い合わせ先  
文化センター  
☎22-3755  
(コミュニケーション推進専門員)

# 食育通信

～みんなで食育を实践しよう～

## 余田 老人クラブ

### もちむぎ商品をつかった料理講習会

余田老人クラブの有志により、旬の野菜や話題の食材に特産もちむぎ商品を組み合わせた料理講習会を、定期的に、わいわい楽しく行っています。

みんなで  
作って

いっしょに  
食べて

みんな  
笑顔



#### メニュー

- ・切り干し大根のヘルシー炊き込みごはん
- ・春野菜のサラダ
- ・ごま油が香ばしいにゅう麺
- ・いちご大福
- ・もちむぎ茶

レシピの紹介やもちむぎ商品購入費の半額助成を行っています。詳しくは、農林振興課(内線314)へお問い合わせください。

消費税率引き上げに伴い

## 施設の使用料等を改定

4月からの消費税率引き上げに伴い、消費税率引き上げ相当分について、文化・スポーツ施設の使用料等を改定します。改定後の料金は7月以降の支払いから適用されます。

詳しくは、各施設にお問い合わせください。町ホームページにも掲載しています。

## エルデホール催物のご案内

6月の催し ● 6月22日(日) ● チケット好評発売中!

### よしもと落語会『桂小枝と愉快的仲間』



出演 / 桂小枝、桂三風、月亭文都、桂文華、桂三金

開演 / 14:00 (開場 / 13:30)

入場料 / 1,500円(当日300円UP)

【全席指定】

「探偵ナイトスクープ」を卒業した「桂小枝」と愉快的仲間たち。メンバーならではのおもしろ落語が飛び出します!

チケットのご予約・お申込み・その他お問い合わせはエルデホール(TEL23-1655 fax23-1656)まで

【5月の休館日】1日・7日・8日・9日・10日・11日・15日・22日・29日

【6月の休館日】5日・12日・19日・26日

E-mail erude@town.fukusaki.hyogo.jp

http://www.erude.town.fukusaki.hyogo.jp/

## もっと! 知ってほしいもち麦のこと

4月に入り、麦もぐんぐん伸びはじめました。みるみる育つようすは、驚きの連続です。

4月2日(水)

曇り時々晴れ 最高気温22



背丈は38cm。  
10日間で15cm伸びました。

4月9日(水)

晴れ 最高気温23



背丈は50cm。  
ぐんぐんと生長しています。

4月16日(水)

晴れ 最高気温20.5



しゅっすい  
出穂まではもう少し。  
背丈は65cm。  
1週間で15cmも伸びました。

4月23日(水)

晴れ 最高気温22.5



ついに収穫です。たくさんの穂が出ていますね。背丈は95cm。来月号をお楽しみに...



# 生活科学 センター だより

ハイ！  
神崎郡消費生活  
中核センター  
相談員です



通信販売に  
クーリング・オフ制度は  
ありません

〔相談〕

テレビショッピングの番組  
を見てダイヤの指輪を申し込  
んだ。届いた商品はテレビで  
見た時よりも品質が悪くデザ  
インもイメージと違っていた。  
届いたその日に販売店へ返品  
を申し出たが「返品はできな  
い」と断られた。クーリング・  
オフはできないの？

(60歳代女性)

〔処理〕

テレビショッピングとはテ  
レビを仲立ちにした「通信販  
売」です。通信販売には無条  
件に契約の解除を認めるクー  
リング・オフ制度の適用はあ  
りません。インターネット通  
販やカタログ通販も同様です。

通信販売での商品の返品に  
ついては販売業者が決めた返  
品特約(返品可否・条件)  
に従うこととなります。返品  
特約に返品できないと表示が  
あれば返品はできません。た  
だし、広告に返品特約が表示  
されていない場合は、商品の  
引渡し等を受けた日から起算  
して8日以内であれば送料を  
消費者が負担して返品するこ  
とが可能です。どのような返  
品特約が表示されていたのか  
確かめるように助言しました。

〔アドバイス〕

テレビショッピングでは商  
品のセールとポイントばかり  
が強調されて紹介される傾向  
があります。また、放送時間  
の制約などにより返品可否  
や条件などの重要な情報画面  
がすぐに消えてしまい、消費  
者が表示内容を正確に理解で  
きないことがトラブルの一因  
になっていきます。

通信販売を利用する時は

\* 申し込む前に、番組からの  
印象だけで購入を決めず、  
商品の形状や使い方、使用  
上の制限をよく確認しまし  
よう。

\* 注文した時には、その日時、  
販売業者の連絡先、商品名、  
サイズ、購入金額、引渡し  
時期、返品条件などの記録  
を残しておきましょう。

購入時の送料は業者負担や  
安価であっても、返品にかか  
る送料は消費者が負担します。  
大きな物、重い物、遠方への  
送料は高額になりますので注  
意が必要です。

消費生活の相談や問い合  
わせ、苦情は、神崎郡消  
費生活中核センターへ

(☎ 22・4977)

秘密厳守 相談は無料  
相談日時 火/金曜日  
9時~16時

神崎郡消費生活中核センタ  
ーは、文化センターの敷地内  
にあります。

平成26年度のテーマ

つながろう消費者

~安全・安心なくらしのために~

5月は「消費者月間」5月30日は「消費者の日」

## ●平成25年度相談状況

受付件数

苦情	153件	67.7%
問合せ	73件	32.3%
合計	226件	100%

受付方法

来訪	111件	49.1%
電話	113件	50.0%
文書	2件	0.9%
合計	226件	100%

相談者の性別等

個人	男性	76件	33.6%
	女性	137件	60.6%
団体		13件	5.8%
合計		226件	100%

苦情の種類(多い順)

- 1 架空請求
- 2 リフォーム関係
- 3 健康食品
- 4 布団・寝具等
- 5 ひかり通信関連
- 6 家庭用電気治療器具
- 7 化粧品
- 8 書籍
- 9 社債・未公開株
- 10 携帯電話サービス

年代別相談状況(個人分)

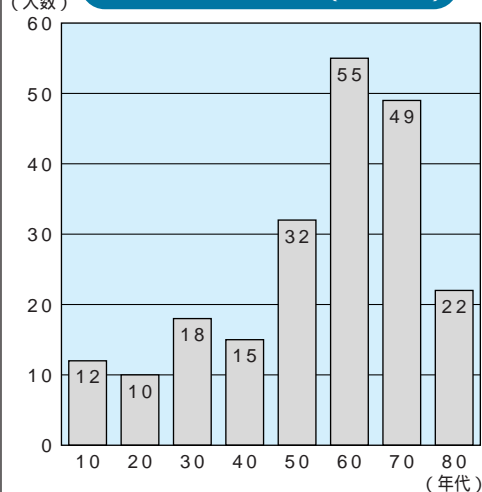



平和と戦争とは

福崎西中学校3年(当時)

赤松風音

私の考える平和とは、世界中の人々が何にもおそれることなく、「幸せ」と感じられるような日々をおくれることだと思います。私は世界の国の中でも、今後絶対に戦争の起こることのない日本という国に生まれ育ちました。だから、命の危機にあったことがありません。私が経験したことのない戦争について調べようと思った動機は、私の祖母4人と母が戦争を経験していたからです。

4人の中でも、一番年長だった父方の祖父は、戦争中、家に国から赤札が届きました。当時18歳だった祖父は、赤札が届いたことによって、軍隊の訓練を受けていたそうです。今まで普通に生活してきた日々が一転し、国のための務

めだとしても、いつ戦争に行つて命をなくすかもしれないことを考えると、恐怖だったと思います。運よく祖父は、訓練を受けている最中に日本が終戦し、戦争には行かなくて済みました。もし祖父が戦争に行つて命をおとしなければ、今の私は存在しなかったと思うから、戦争の恐ろしさを感じます。

次に、父方の祖母は戦争中、女学校に通つていて、そこで兵隊さんのための野菜を作つたりしていたそうです。幼いころから、「ぜいたくは敵」や「欲しがりません勝つまでは」などといったスローガンを覚えさせられ、「満足な生活はおくれなかった。」と祖母は言っていました。それと今の生活を比べると、普段から生活している日々はあたりまえのことではないことに気づきました。



八千種小学校1年(当時) 藤本大翔

次は、母方の祖父です。祖父は、戦争中、小学校低学年で、いつ爆だんが落とされるかわからない状況で、登下校中は山の中の険しい道を、毎日1時間半かけて歩いていました。

また母方の祖母は、食料が不足している戦争が終わった時期に生まれました。祖母は幼かったので、戦争の記憶があまりないと言っていました。が、聞いた話では、栄養失調で生命が危なかつたらしいです。私はこの事実を初めて知つた時はおどろいて、1日3食食べられることは、とてもありがたいことだと



高岡小学校6年(当時) 山本玲央

感じました。私はこのような祖父母の話聞いて、戦争をすることによって、多くの人が犠牲になり、辛い思いをすと思いません。昔の日本だけでなく、今起こっている世界中の戦争もあつてはならないものだと考え、これからも、私の祖父母のような辛い経験をしてほしいくないです。だから私は、世界中の人々が平和となる日を願います。また、戦争を経験した人が年々減ってきているので、過去にあつた戦争の事実を次の世代に伝えていくことが、私たちの使命だと思います。



福崎東中学校3年(当時) 西川 希

人権標語

支え合い あふれる優しい  
思いやり

福崎西中学校3年(当時)  
内海桃子

ありがとう そのことばに  
ありがとう

高岡小学校2年(当時)  
松岡悠耶

広げよう やさしい心  
笑顔のわ

福崎小学校4年(当時)  
小國玲央

ありがとう いつもいっしょに  
いてくれて

田原小学校6年(当時)  
川口真之介

# 二つの文化

町長  
嶋田正義

私は二つの文化を体験して生きてきました。一つは大日本帝国憲法の文化であり、もう一つは日本国憲法の文化です。

それらは教育勅語と憲法前文に象徴されているように思います。

小学校に入る前の年の12月8日に日本軍はハワイの真珠湾に奇襲攻撃をかけ、大東亜戦争に突入しました。

学校では教育勅語が重視され、1年生から暗唱するように厳しく指導されました。英語は敵国語として蔑視され勉強することは困難でした。

男子は戦争に参加し国のために命を捧げる行為が最も価値あるものと徹底して教えられました。

小学校4年生の8月15日に日本は戦争に負けました。しばらくの空白期間があつて、6年生の5月3日に日本国憲法は施行されました。それから67年間、現行法の下で暮らしてきました。

大日本帝国憲法と日本国憲法の違いは「国のために命を



第3回総合計画審議会  
(4月23日開催)

捧げる」思想から「平和を大切にして生きる」思想に変わったことだと思います。

最近の中国や北朝鮮の動きは大変気になります。しかし、そのような動きがある時だからこそ「政府の行為によって再び戦争の惨禍が起こることのないようにすることを決意した」現憲法の精神を発揮する時だと思えます。

「積極的平和主義」の名を使って「集団的自衛権」を模索し、アメリカのために戦おうとする動きがあります。国家間の紛争は武力による解決でなく話し合いによる外交努力の大切さを日本が率先して主張しリードすればいいと思えます。

戦争への道を歩み始めると引き返すのが大変です。第一歩を踏み出さない世論を大きくしていきましよう。

## もちむぎクッキングレシピ④

### 切り干し大根のヘルシー炊き込みごはん

もち麦、こんにゃく、切り干し大根が入って、食物繊維たっぷり。具材でかさを増して、ヘルシーに食べられます。



材料 (4人分)  
米(といでおく)2合  
もちむぎ精麦(水につけておく)50g  
切り干し大根20g  
にんじん(細切り)中1/4本  
あげ(細切り)1枚  
こんにゃく100g  
しらす干し20g  
生しいたけ(薄切り)1枚  
しょうが薄切り(せん切り)4枚

だし汁1C  
しょうゆ大1  
酒小1  
みりん小1/2  
塩少々

作り方  
こんにゃくを細切りにしてゆでる。  
切り干し大根を洗ってたっぷりの水に約10分浸し、食べやすい長さに切る。  
炊飯器に米、もちむぎ精麦、調味料、だし汁、水気を絞った切り干し大根を入れ、水加減を2合半に合わせ、ひと混ぜする。にんじん、あげ、こんにゃく、しらす干し、しいたけ、しょうがをのせてスイッチをオン。  
炊き上がったたら混ぜて器に盛る。

### 文化センター行事予定(5/20~6/19)

#### 神崎学園

日時: 5月22日(木) 10:00~12:00 専門講座  
6月5日(木) 13:20~15:20 専門講座  
6月19日(木) 10:00~12:00 専門講座

#### 福寿学園

日時: 6月5日(木) 10:00~12:00 専門講座  
6月12日(木) 10:00~12:00 専門講座

#### 老人大学一般教養講座(公開講座)

日時: 5月22日(木) 13:20~15:00  
演題: 姫路城と軍師官兵衛  
講師: 歴史研究家 黒田美江子さん

日時: 6月19日(木) 13:20~15:00  
演題: 高齢者の交通安全教室  
講師: 兵庫県警本部 スタウス隊



# 老人医療費助成事業 7月から制度改正

国の医療制度の見直しにより、70～74歳の自己負担割合が1割から2割に引き上げられることから、より若い65～69歳の方を対象とする本事業における自己負担割合等を7月から改正します。

福祉医療費助成制度を持続的で安定的な制度とするための見直しです。ご理解とご協力をお願いします。

問い合わせ先  
健康福祉課(内線356)

誕生日が昭和24年6月30日以前の方  
(経過措置により変更ありません)

所得制限区分	自己負担割合	負担限度月額
世帯全員に所得なし	1割	外来8,000円 入院等15,000円
年金収入を加えた所得 80万円以下	2割	外来8,000円 入院等24,600円



誕生日が昭和24年7月1日以降の方

所得制限区分	自己負担割合	負担限度月額
世帯全員に所得なし	2割	外来8,000円 入院等15,000円
年金収入を加えた所得 80万円以下	2割	外来12,000円 入院等35,400円

## 「期日前投票立会人」募集!

福崎町選挙管理委員会では、町民のみなさんに選挙が身近なものであると感じていただくとともに、明るい雰囲気投票できる環境づくりを行うことを目的として、期日前投票立会人を募集します。



期日前投票立会人とは・・・

期日前投票所において、選挙の投票が正しく公正に行われているかを立ち会う人です。審査後、立会人候補者名簿へ登録され(3年間有効)、執行される選挙に立会人をお願いすることになります。

対象 選挙権を有し、福崎町の選挙人名簿に登録されている方

募集人員 40人程度(申込者多数の場合は抽選)

場所 役場1階 期日前投票所内

時間 選挙期間中の立会日 8:30～20:00

報酬等 報酬10,800円(支払いは源泉徴収後の金額)

申込方法 5月30日(金)までに、写真入りの身分証明書(免許証・住基カードなど)・印鑑を持参し、本人が直接、総務課へ申し込んでください。申込用紙は総務課に備えています。

(役場ホームページからもダウンロードできます。)

問い合わせ先

福崎町選挙管理委員会(総務課内・内線221)

## 年金受給額 4月分から0.7%引き下げ

公的年金の額は、物価や賃金の変動に応じて年度ごとに改定されることになっています。

現在の年金は、過去に物価が下落したにもかかわらず年金額を据え置いたことで、本来の水準よりも1.5%高い水準で支払われていることから、平成24年度の法改正で段階的に特例水準を解消することになっています。

このため、平成26年4月分として支払われる年金額から、改定率(プラス0.3%)と特例水準解消分(マイナス1.0%)を合わせ、0.7%の引き下げとなります。年金の受取額が変わるのは、4月分が支払われる6月の支払からです。

問い合わせ先

姫路年金事務所 ☎079-224-6385

## 姫路年金事務所「年金出張相談」開催

日時 6月5日(木) 10:00～15:00

会場 サルビア会館 2階 講義室

対象者 福崎町の住民

持参物 年金手帳・年金証書・認印

代理人の場合は、委任状と本人確認書類(免許証など)

予約受付期間 5月30日(金)まで

申し込み先 住民生活課(内線374)



# 税務課からのお知らせ

問い合わせ先 内線342

## 軽自動車税(町税)の納期限は6月2日(月)

軽自動車など(一般の軽自動車のほか、原動機付自転車、小型特殊自動車や二輪の小型自動車を含む)を所有している方の税金の納期限は、6月2日(月)です。

賦課期日(4月1日)現在、軽自動車などをお持ちの方は、5月9日に発送する軽自動車税納税通知書で、納期限までに町の指定金融機関または郵便局で納税してください。口座振替の申し込みをされている方については、6月2日に振替しますので、ご注意ください。

なお、軽自動車税の領収書は、車検時の納税証明書にもなりますので、大切に保管してください。

## 自動車税の納期限は6月2日(月)です

お忘れなく!

- 兵庫県・姫路県税事務所 -

## 軽自動車税の減免

心身に障害があり歩行が困難な方のために使用する軽自動車について、申請すれば、障害者の方1人に対して1台に限り軽自動車税の減免を受けることができます。

対象となる軽自動車は、障害者の方または障害者の方と生計を一にする方が所有される軽自動車、もつぱら障害者の方のために継続的に使用されている軽自動車です。(県における自動車税について減免を受けられている場合は、軽自動車税の減免を受けることができません。)

- ・ 申請に必要なもの
- ・ 身体障害者手帳など障害の程度を証明できる書類
- ・ 自動車検査証(原付等については標識交付証明書)
- ・ 本人または生計を一にする人の運転免許証
- ・ 印鑑
- ・ 減免申請書(役場税務課にあります)

申請期限 5月26日(月)

普通自動車税の減免に関する問い合わせ先

姫路県税事務所  
079-281-9104

## 産業活性化緊急支援事業(住宅改修助成制度)をご活用ください

町内の施工業者を利用し、住宅等の修繕、補修等改修工事を行う場合に、その経費の一部を補助します。

対象者  
町内に居住し、住民登録がある人

対象となる住宅  
・ 補助対象者が所有し、自己の居住の用に供している町内の住宅及びこれに付随する施設

・ 集合住宅は対象者の専有部分、併用住宅は住居部分のみ

対象となる工事

町内に主たる事業所がある施工業者を利用して行う改修工事に要する経費が20万円以上の工事

福崎町競争入札等参加資格登録業者に限ります。(該当業者であるかは地域振興課へお問い合わせください)

太陽光発電等省エネ改修工事も対象です。  
補助金の額  
工事に要する経費の8%に相当する額以内で8万円を限度とする。(千円未満の端数

切り捨て)  
補助の対象期間  
平成29年3月31日まで

工事の着工・完了は同一年度内とします。  
補助の回数  
同一住居または同一人について1回

申請の手続き  
改修工事の着工前に、補助金交付申請書に事業計画書、収支予算書、建物登記簿謄本または建物の所有権を証明できる書類、改修見積書、施工前写真を添付し、地域振興課に申請してください。

詳しくは、地域振興課(内線391)へ。

## 「福崎町お知らせシステム」をご活用ください

お知らせシステムとは・・・

防災行政無線の放送内容を、放送と同時に希望者にメール配信するサービスです。

発信する内容

定時配信 18時10分の定時放送

行事・イベントの案内など

臨時配信 臨時放送(火災放送は除く)

避難準備情報(避難勧告)の緊急情報、臨時のお知らせなど  
緊急時に放送する火災など、配信できない場合もあります。

メール配信を希望される方は、スマートフォン、携帯電話、パソコンなどの端末から次の登録ページに接続し、新規登録を行ってください。(メール受信にかかる通信料は、受信者の負担となります。)

登録ページ <http://www.town-fukusaki.jp/cel>

右のQRコードを読み取って登録することもできます。読み取りのできる端末をお持ちの方はご利用ください。

問い合わせ先 総務課(内線221)



## 農地法のQ & A

農地法では、耕作者の地位の安定と農業生産力の増進を図ることを目的として、農地の権利移動や転用に制限をすることを定めています。ここでは、どのようなことをする際に制限がかかり、どのように対処すればよいか紹介していきます。

Q. 農地を耕作するために農地を買ったり借りたりしたいのですが、どんな手続きが必要ですか？

A. 農地法3条の許可手続きが必要です。  
農地法3条とは、効率的な農地の利用を促進するために、農地について権利の移転または設定について制限を加える法律です。貸借や売買をしたい農地が福崎町内にある場合には、福崎町農業委員会に農地法3条の許可申請を行い、許可を得る必要があります。

また、貸借の場合、農業経営基盤強化促進事業による利用権設定(市街化区域を除く：町へ申請)により農地の貸借も行えます。

Q. 農地法3条の許可はどのように判断されるのですか？

A. 次の要件をいずれか一つでも満たしていない場合は原則許可されません。

- (1) 権利を取得する方の経営農地が全て耕作されており(耕作放棄地を発生させていない)、保有している機械や農作業に従事する家族の状況などからみて、耕作の事業に供すべき農地の全てを効率的に利用できると見込まれること
- (2) 権利を取得する方やその家族が、農業経営に必要な日数、農作業に従事すると見込まれること
- (3) 権利取得後の経営農地面積が30a以上であること  
許可の申請時や現地確認時などに、事務局や担当農業委員が内容の聞き取りを行うことがありますので、ご協力をお願いします。

問い合わせ先 福崎町農業委員会(農林振興課内・内線312)



## 上下水道課からのお知らせ

### 公共下水道供用開始区域が拡大

平成26年3月31日から、中道線沿線で下水道の供用が開始されました。

対象となるご家庭、店舗には、上下水道課から供用開始の通知を送付していますので、下水道への早期接続をお願いします。

宅内の下水道工事は、福崎町下水道条例により「福崎町下水道排水設備指定工事店」のみが施工できるようになっています。指定工事店一覧は、ホームページに掲載しています。

問い合わせ先

上下水道課 管理係(内線387)

## 資源ごみの分別にご協力を

ごみステーションで収集された資源ごみ(空カン・古紙(新聞紙・雑誌類・ダンボール)・ミックスペーパー)は、再生処理業者に売却しています。



平成25年度は  
これだけのごみが処理・リサイクルの  
費用にあてられました

- 空カン 約36トン
- 新聞紙 約105トン
- 雑誌類 約38トン
- ダンボール 約36トン
- ミックスペーパー 約67トン

売却金 約393万円

家庭から出るごみをきちんと分別してリサイクルすることにより、ごみの処理費用の節約になります。また、焼却するごみの量を減らすことでCO2の発生量を削減することができ、地球温暖化防止にもつながります。

ごみの分別に引き続きご協力をお願いします。

(住民生活課)





## 「あそびのひろば」( 申込不要)

ドレミ 5月8日(木) 10:00~11:00  
八千種研修センター

季節の歌を歌ったり、音に合わせてリズム遊び、身体遊びなどを楽しみます。

ぐりとぐら 6月5日(木) 10:00~11:00  
文化センター 2階 和室

わらべうた、絵本の読みきかせ、パネルシアターなどをいっしょに楽しみます。

(問い合わせ先:ともだちひろば)

## ★地域支援活動“すきっぷひろば”

日 程	実施場所	対象地区
5月9日(金)	田口公民館	高岡校区
5月16日(金)	福田公民館	駅前・福田・神谷
5月23日(金)	新町公民館	新町・馬田・出屋敷
5月30日(金)	西治公民館	西谷・西治・高橋
6月2日(月)	山崎公民館	山崎
6月6日(金)	辻川公民館	井ノ口・辻川
6月9日(月)	中島公民館	長目・中島・上中島
6月13日(金)	西光寺公民館	西光寺・西野野垣内
6月16日(月)	大門公民館	大門・加治谷・亀坪
6月19日(木)	八千種幼稚園	八千種校区
6月24日(火)	南大貫公民館	八千種校区

時間はいずれも10:00~11:00 申込不要。

対象地区以外の方も参加できます。

5月23日、6月16日はミニデイ利用者の方との交流を予定しています。

今年度から八千種幼稚園でも開催します。

(問い合わせ先:おひさまらんど)

### 個別相談

毎月第3火曜日 10:00~14:00  
5月20日(火)

場所:文化センター2階 和室  
個別相談員:大内和恵

申込は下記の3施設で受付します。

## にこにこ講座

### 子どもの食について考えてみましょう

子どもの食生活、気になることがたくさんありますよね。

子どもの食に関する疑問についてお答えします。

日時 5月22日(木) 10:00~11:30(受付9:45)

場所 にこにこひろば

講師 管理栄養士 村田早苗

対象 就学前の子どもとその保護者

申込先 にこにこひろば

## きらきら子育て講演会(次世代育成支援事業)

日時 6月7日(土) 13:30~15:00

場所 文化センター 小ホール

講師 児童文学者 時田史郎

演題 「物語絵本の楽しみと役割」

申込先 各幼稚園、保育所、子育て支援センター  
または教育委員会・学校教育課へ。

託児します。ご希望の方は5月24日(土)までにお申し込みください。



## 子育て学習講座

### 「イライラ解消!がんばりすぎない子育て術」 ~ゆったり、かしこく育てる方法~

日時 5月28日(水) 10:00~11:30(受付9:45~)

場所 文化センター 小ホール

講師 心理スペース「ぼれぼれ」 いなまつゆか

「子育ては難しく大変だ」そう考える方が多いことでしょう。しかし、子どもたちと向き合える期間は意外に短いもの。それならその貴重なひとときを楽しくすごしてみませんか。

感情のコントロール法、楽しみを見つけ方、楽しいコミュニケーションの技などを学んで、ゆったり、いきいきと、子育てを楽しみましょう。申込は不要です。

(問い合わせ先:ともだちひろば)

おひさまらんど、にこにこひろばでは、幼稚園園庭でも遊べます。(受付必要)

### ともだちひろば

(西部子育て学習センター)

火~金曜日 9:00~16:00

文化センター2階

☎22-7830 FAX22-2561

### おひさまらんど

(福崎子育て支援センター)

月~金曜日 9:00~17:00  
土曜日 9:00~12:00

福崎幼稚園内

☎22-2308 FAX22-2313

### にこにこひろば

(東部子育て学習センター)

月~木曜日 9:00~16:00

田原幼稚園内

☎22-1058 FAX22-1058

子育て支援に関することはEメール ko-shien@town.fukusaki.ne.jp

町職員の人事異動

4月1日付で職員の異動を発令しましたのでお知らせします。( )内は前職

【参事級】

技監 福岡駅周辺整備推進室室長兼務 兵庫県中播磨県民センター 県民交流室室長補佐)松尾成史

【課長級】

健康福祉課長(会計管理者)高松伸一 会計管理者)上下水道課副課長)萩原昌美

【課参事級】

まちづくり課参事 社会教育課参事 公民館長・体育館長・文化センター所長・エルテホール所長)後藤守芳

【副課長級】

農林振興課副課長(農林振興課長補佐)松岡伸泰)上下水道課副課長(まちづくり課副課長)松田清彦

【課長補佐級】

総務課課長補佐(総務課人事係長)西村由紀子)上下水道課課長補佐(上下水道課下水道工務係長)高原秀彦)社会教育課文化センター)課長補佐)公民館長・体育館長・文化センター)所長・エルテホール所長(社会教育課エルテホール課長補佐)大塚久典

【係長級】

税務課住民税係長(住民生活課防災係長)山本克典)税務課管理係長(税務課主査)長澤路)住民生活課防災係長(まちづくり課主査)澤田和也)健康福祉課保健センター)予防係長(健康福祉課保健

センター)主査(保健師)岸本恵里

健康福祉課養護老人ホーム庶務係長(税務課住民税係長)大畑由起)まちづくり課都市計画係長(企画財政課主査)藤田裕文)

上下水道課水道管理係長(上下水道課管理係長)中農美香)上下水道課下水道管理係長(総務課主査)三輪晃子)学校教育課子育て支援係長(学校教育課主査)吉識功一)出納室出納係長(出納室主査)田路聡里)社会教育課エルテホール文化係長(健康福祉課主査)岡田憲治

【主査級】

総務課主査(税務課主査)藤岡哲也)総務課主査(宮城県山元町派遣)社会教育課主査)林彰彦)企画財政課主査(住民生活課主査)小國幸司)住民生活課主査(農林振興課主査)松隈吉紘)健康福祉課主査(健康福祉課養護老人ホーム主査)穴戸淳子)農林振興課主査(上下水道課主事)山口耕平)まちづくり課主査(まちづくり課主事)林裕介

【技能労務職】

上下水道課浄化センター)作業員(上下水道課作業員)中野和彦)学校教育課給食共同調理センター)運転員兼調理員(上下水道課浄化センター)作業員)尾上満穂)学校教育課給食共同調理センター)調理師(総務課用務員)上阪篤子

【幼児園】

田原幼児園園長(八千種幼稚園園長)山内直子)八千種幼稚園園長(八千種保育所所長)松田裕子)福岡幼児園主任教諭主任保育士兼務(子育て支援センター)所長(長澤美香)田原幼児園主任教

諭主任保育士兼務(福岡幼児園主査教諭主査保育士兼務)山本典子)八千種幼稚園副園長(高岡幼稚園副園長)谷口寿美)八千種幼稚園主任教諭主任保育士兼務(八千種保育所主任保育士)坂口智恵美)福岡幼児園主査教諭主査保育士兼務(福岡幼児園教諭兼保育士)大杉真希)田原幼児園主査教諭主査保育士兼務(田原幼児園教諭兼保育士)興柏志津)八千種幼稚園主査教諭主査保育士兼務(八千種幼稚園主査教諭)森照美)福岡幼児園教諭保育士兼務(八千種保育所保育士)山下真以子

【幼稚園】

高岡幼稚園副園長(田原幼児園主任教諭主任保育士兼務)是常仁美

【保育所】

子育て支援センター)所長(高岡保育所主任保育士)石川あゆみ)高岡保育所主査保育士(田原幼児園主査教諭主査保育士兼務)山崎寿衣

【嘱託職】

田原小学校用務員(高岡小学校用務員)尾藤ゆかり)採用一般行政職)税務課主事・柳田悠佑)採用土木職)農林振興課主事・岩見麻由)採用保育士・幼稚園教諭)福岡幼児園教諭保育士兼務・真次理恵)田原幼児園教諭保育士兼務・仲井沙季)派遣)健康福祉課地域包括支援センター(福岡市社会福祉協議会)正木晶代

【採用嘱託職】

健康福祉課養護老人ホーム支援員・大野耕一)健康福祉課養護老人ホーム支援員・岸本千登勢)健康福祉課養護老人ホーム栄養士・井口和子)地域振興課生活科学センター)消費生活専門相談員・福田和代)上下水道課作業員・森口晋矢)社会教育課体育館施設管理員・松本和也)社会教育課体育館施設管理員・藤田雅弘)社会教育課図書館司書補助員・林野杏子)学校教育課不登校指導員・志水幸子)福岡東中学校用務員・山室克子)高岡小学校用務員・門脇幸澄

【採用臨時職】

総務課一般事務補助員・平岡翔真)税務課一般事務補助員・永井美純)健康福祉課一般事務補助員・吉識陽香)健康福祉課一般事務補助員・林田達将)健康福祉課一般事務補助員・仲川由佳子)健康福祉課地域包括支援センター)中野明子)上下水道課一般事務補助員・神崎千香)社会教育課一般事務補助員・石山翔一)社会教育課文化センター)社会教育課文化センター)施設管理員・細川英作)福岡幼児園臨時教諭臨時保育士兼務・堀尾明美)福岡幼児園臨時教諭臨時保育士兼務・奥田真帆)福岡幼児園臨時教諭臨時保育士兼務・山内孝子)福岡幼児園臨時教諭臨時保育士兼務・千田照美)福岡幼児園臨時教諭臨時保育士兼務・萩原秀美)福岡幼児園臨時教諭臨時保育士兼務・城戸章護)福岡幼児園臨時教諭臨時保育士兼務・森彩香)福岡幼児園臨時教諭臨時保育士兼務・鯉田芹香

田原幼児園臨時教諭臨時保育士兼務・若畑都)田原幼児園臨時教諭臨時保育士兼務・井上逸代)田原幼児園臨時教諭臨時保育士兼務・中野知美)田原幼児園臨時教諭臨時保育士兼務・山本純子)田原幼児園臨時教諭臨時保育士兼務・立野敦子)田原幼児園臨時教諭臨時保育士兼務・山内佳代子)田原幼児園臨時教諭臨時保育士兼務・小林聖子)田原幼児園臨時教諭臨時保育士兼務・栗原有香)八千種幼稚園臨時教諭臨時保育士兼務・山下明矢加)八千種幼稚園臨時教諭臨時保育士兼務・實光利枝子)八千種幼稚園臨時教諭臨時保育士兼務・高野由美)高岡保育所臨時保育士・中野結高)高岡保育所臨時保育士・岡本あい

退職者

(3月31日付)技監 福岡駅周辺整備推進室室長兼務・西川尚浩(県からの派遣期間満了) 民生参事 健康福祉課長兼務・牛尾敏博)田原幼児園園長・橋本はつみ)福岡幼児園主任保育士主任教諭兼務・河原香織)健康福祉課地域包括支援センター)水谷さおり(社会福祉協議会からの派遣期間満了) 地域振興課生活科学センター)消費生活専門相談員・尾崎千鶴子)健康福祉課養護老人ホーム生活相談員・楠田順子)社会教育課文化センター)施設管理員・坂本保博)社会教育課体育館施設管理員・埴岡未和)社会教育課体育館施設管理員・多田和明)社会教育課図書館司書補助員・保泉菜穂子)八千種保育所嘱託保育士・松尾はるか)田原小学校用務員・難波敦子)福岡東中学校用務員・山室克子



## ふるさと納税 寄附のお礼

「福崎町ふるさと応援寄附金」(ふるさと納税)への寄附をいただきました。ありがとうございます。(3月分)  
三木家住宅に関する事業寄附者  
福崎工業団地協議会様(福崎町)寄附金額  
150万円

## お知らせ information



文珠荘からのお知らせ  
施設利用について  
宿泊のみの利用も可能となりました。一人でも宿泊していただけますので、ご利用ください。

定休日は毎水曜日です。  
臨時休館日  
5月20日(火)  
6月17日(火)  
7月15日(火)  
8月14日(木)~16日(土)

予約申込は、利用日の属する月の2か月前の初日から予約できます。(8月中の利用は6月1日からの予約となります。)

風呂のみの利用者は、午前10時から午後8時までに入館してください。タオルは各自ご持参ください。

文珠荘へは、巡回バスの利用をお勧めします。

文珠荘 ☎22・4051  
(健康福祉課)

犬・猫の引取手数料変更

4月1日から、犬・猫の引取手数料が変更されました。

料金  
○成犬1頭につき2500円  
子犬10頭まで 2500円

○成猫1匹につき2500円  
子猫10匹まで 2500円

問い合わせ先  
兵庫県動物愛護センター 龍野支所

☎0791・63・5146  
(住民生活課)

障害をお持ちの方へ  
職業自立センター(ジヨブコー)

職場適応援助者(ジョブコーチ)による就職相談や簡単な職業能力評価を実施します。

参加を希望される方はお問い合わせください。

日時 6月26日(木)  
午前の部・午後の部

場所 サルビア会館  
定員 4人(午前・午後各2人)

問い合わせ先  
健康福祉課 町民福祉係(内線352)

商工会臨時職員募集  
福崎町商工会では、福崎町

から雇用創出事業の委託を受け、臨時職員を募集しています。ハローワークに求人募集

をしていますので、ご確認ください。

募集人数 1人  
業務内容 町内の商工業の経営改善などに係る支援を行うための補助

問い合わせ先  
福崎町商工会 総務課

☎22・0558

シルバー会員募集  
あなたの経験、知識、技能をシルバー人材センターで活かしてみませんか?

要件 健康で働く意欲のある60歳以上の方(本年度中に60歳になる方を含む)

毎月第3火曜日9時30分から入会説明会を開催しています。

申し込み・問い合わせ先  
(公社)中播広域シルバー人材センター本部

(福田116・1)  
☎23・0044

### スポーツクラブ連合からのお知らせ

## 田原スポーツクラブ所属 ASハリマアルビオン を応援しよう!

「ASハリマアルビオン」は、福崎町に練習拠点を置き、今年度から女子サッカーチャレンジリーグに参入し、なでしこリーグめざして日々健闘しています。

応援をよろしくお願いします。

【姫路陸上競技場(ホーム)での試合日程】

- ・5月4日(日) 11:00~
- ・6月22日(日) 11:00~
- ・7月6日(日) 15:30~



### 地域に学ぶ体験学習

## 「トライやる・ウィーク」

実施期間 6月2日(月)~6日(金)

地域みなさん、事業所みなさん、お世話になります。地域で育つ子どもたち・地域が育てる子どもたちを温かく見守ってくださいますようお願いいたします。

(学校教育課)

# スポーツ

ポールウォーキング講習  
会参加者募集!

「ポールウォーキング」を  
体験してみませんか。ポール  
を持って歩くことで、運動効  
果が高まります。

日時 5月29日(木) 10時  
6月12日(木) 10時

場所 スポーツ公園  
雨天の場合は第2体育館

対象 誰でも可  
定員 20人(先着順)

申込方法  
電話でご予約ください。

5月13日(火) 10時  
5月22日(木) 10時

詳しくは、第1体育館(☎  
22・1153)へ。(月曜休  
館)

ゴルフ協会からのお知らせ  
「町民ゴルフ大会」参加者募  
集!

日時 6月29日(日)  
午前8時28分スタート

場所 福岡東洋ゴルフ倶楽部  
(☎22・1248)

募集人数 30組 120人  
(先着順)

参加資格 在住・在勤者  
競技方法 個人戦・団体戦(地  
区・会社対抗)

ダブルペリア方式  
参加費 3000円  
当日徴収

プレーフィー 7428円  
(キャディ付、昼食代は別途)

申込方法 所定の用紙に必要  
事項を記入のうえ、6月8

日(日)までにゴルフ協会  
(FAX23・1311)へ

詳しくは、ゴルフ協会・北  
山(☎23・1310)へ。

マスターズソフトボール  
大会開催!

4月13日、町民第1グラ  
ンドで「第26回マスターズソ  
フトボール大会」が、春暖のな

か開催されました。  
結果は次のとおり。

優勝 井之口  
準優勝 ドングリース



優勝した「井之口」チームのみなさん

## 短歌会

額寄せて語らう翁のふくよかな双耳朶まさし  
く長命の証(百一歳)  
北 淨代

成人の日写真におさまる男の孫の凛々しき姿  
見せられるなり  
大畑 輝代

巡る日の疾つ過ぎ行けばいっばいに生きてこ  
そあれ菜花咲き初む  
岡田恵美子

鉄にて吊り干し大根切る様を亡きはは御には  
みられたくなき  
大野八重子

市川の川幅一杯水温み岸辺色なす猫柳見ゆ  
井奥 輝明

玄関に置きたる鉢のヒヤシンスほころび初め  
て春告げくるる  
永井 健

長生きの手相と言われ思われる悲喜こもこも  
の吾の残生  
多田千枝子

薄ら氷を掻き分けてゆく鴨数羽病みあがりの  
身に風が頬さす  
山口 旭

枯れてゆくミニトマトの根を持ち上ぐる手に  
移りたる真夏の匂い  
松岡 澄子

眉月のうらさびしさを山の端に盈虚の陰のし  
ばし俣ばる  
山下 清市

弥生尽きよう暖かき風吹きて山の畑に烟ひと  
すし  
内山 嗣隆

## 俳句会

墓地丘に小さき重の命咲く  
廣瀬 純水

佛花売る街角の花舗彼岸入り  
田原よし子

芽柳のきらりと光る雨上がり  
石川 晃美

湯の町の柳を揺らす春の風  
村上 纒女

観音の裳裾かがよう木の芽晴  
大畑せつ子

古里の背山明るし木の芽吹く  
長尾美恵子

嬉しさと一寸迷惑つばめ来る  
志水はる子

初つばめ造り酒屋の深庇  
千家 栄子

水温む遠くで幼児の遊ぶ声  
柴田喜美子

踏む土に柔かさあり地虫いず  
松本喜代子

叱られて子猫こ首かしげたり  
橋本 栄

紙雑を器用に作る姉妹かな  
浦上 千秋

石垣の隙間に育ちすみれ咲く  
藤岡 繁女

陽当り良き保育所庭にすみれ  
咲く  
水田 京子

三毛子猫あそび相手の糸の玉  
長澤久美子

走る子の前髪ゆらす春の風  
岸上加津美

燕来る空で仕事の電工夫  
松岡 勝美







日	曜日	事業・イベント名	時間	場 所	問い合わせ先	備 考
		企画展		資料館・記念館	資料館・記念館	31日(土)まで
3	土・祝	石見神楽	14:00	エルデホール	エルデホール	要チケット
7	水	えほんのじかん	11:00	図書館	図書館	
		なやみごと相談	13:00	サルビア会館	社会福祉協議会	
8	木	ポールウォーキング講習会	10:00	スポーツ公園	体育館	要申込
10	土	町民親善グラウンドゴルフ大会	8:15	第1グラウンド	体育館	要申込
11	日	福崎町消防団消防操法大会	9:00	福崎東中学校	住民生活課	
12	月	母子相談	10:30	サルビア会館	健康福祉課	
16	金	福崎町美術展	9:00	エルデホール	文化センター	18日(日)まで
17	土	歴史連続講座	13:30	歴史民俗資料館	歴史民俗資料館	
20	火	リサイクルブックフェア	10:00	図書館	図書館	25日(日)まで
21	水	人権相談	10:00	サルビア会館	住民生活課	
		なやみごと相談	13:00		社会福祉協議会	
		行政相談	13:00		総務課	
22	木	老人大学一般教養講座(公開講座)	13:20	文化センター	文化センター	
23	金	戦没者追悼式	14:00	エルデホール	福崎町遺族会(社会福祉協議会)	
24	土	山菜ハイキング	7:50	鉢伏高原	体育館	要申込
29	木	フクちゃん読書の日				
		ポールウォーキング講習会	10:00	スポーツ公園	体育館	要申込
30	金	善意賞表彰式	9:00	役場	総務課	

## 文化協会からのお知らせ

## 山桃忌奉賛第29回短歌祭作品募集

福崎町では、民俗学者・柳田國男先生と歌人・井上通泰先生、ならびにそのご兄弟の業績を偲び、毎年両先生の祥月にあたる8月に山桃忌が催されています。短歌祭は両先生にちなんだ奉賛短歌祭です。多くの方々からの作品をお待ちしています。

日 時 8月2日(土) 10:00~

場 所 文化センター 小ホール

主 催 福崎町文化協会・福崎短歌会

作 品 未発表のもの 2首以内

応募要領 原稿用紙に楷書で記入のうえ、1首につき500円(現金もしくは小為替)を添えて、文化センター内・福崎町文化協会事務局へ。

締 切 6月30日(月)(当日消印有効)

選 者 楠田立身先生(兵庫県歌人クラブ顧問)

朗 詠 埴岡國利先生(吟道撰楠流師範)

文化講演会のご案内 入場無料

文化協会主催で講演会を開催します。一般の方も参加していただけますので、ぜひお越しください。

日 時 6月1日(日)

14:00~15:30

場 所 文化センター 小ホール

演 題 軍師官兵衛とその時代

講 師 播磨学研究所所長・

兵庫県立大学特任教授

中元孝迪先生

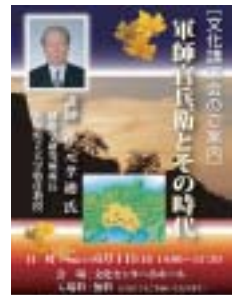

## 文化協会会員募集!

福崎町文化協会は、福崎町の歴史や伝承を大切に、その上に立った新しい文化の創造に努め、町の発展に尽くすことを目的としています。このたび、会員を募集し、より一層の活性化を図ります。

年会費 1,000円 参加資格 協会の趣旨に賛同の方

問い合わせ先 文化協会事務局(文化センター) ☎22-3755

いつまでも  
しあわせ(福)  
ほがらか(朗)  
福崎町



福崎町健康づくりキャラクター ふくちゃん

# 保健センターだより

5月31日は「世界禁煙デー」

禁煙を希望する方「禁煙相談窓口」や「禁煙サポート医」を利用して  
この機会に始めてみませんか

No.313

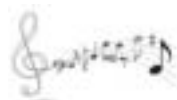

## 「食育サンバ」(仮称)の歌詞を募集♪

食育を広くPRするため、「食育サンバ」の歌詞を募集します。

採用された作品にサンバ調の曲をつけ、ダンスの振り付けをし、子どもからお年寄りまでが“歌って踊って楽しく食育 健康づくり”を合言葉に、食育をより一層広めていきます。ふるってご応募ください。

応募期限 5月30日(金)必着

応募資格 町内外を問わずどなたでも

賞 最優秀賞1点 賞状・賞品(商品券・特産品)  
応募者全員に参加賞を贈呈します。

応募方法 所定の応募用紙に必要事項を記入のうえ、保健センターへ直接持参、郵送、FAX、電子メールにより応募してください。応募用紙は、健康福祉課、保健センター、文化センター、八千種研修センター、図書館に備え付けるほか、町のホームページからダウンロードできます。

応募・問い合わせ先

〒679-2280 福崎町南田原3116番地の1

福崎町役場 健康福祉課(保健センター)

☎22-0560(内線360) FAX22-7566

メール: fukushi@town.fukusaki.hyogo.jp



## 「平成26年度 こころのケア相談」ご案内

相談は無料  
秘密は厳守

中播磨健康福祉事務所では、こころの病気や健康について、精神科医師による相談を行っています。また、姫路断酒会会員によるアルコール関連問題に関する相談を同時開催しています。ご本人に限らず、ご家族や関係者の方もご相談ください。

日時 原則毎月第4水曜日 9:30~11:00

場所 中播磨健康福祉事務所(福崎保健所)

申込方法 予約制です。必ず事前に電話でお申し込みください。

中播磨健康福祉事務所(福崎保健所)  
地域保健課 ☎22-1234

### 【平成26年度日程】

月	26年 5月	6月	7月	8月	9月	10月	11月	12月	27年 1月	2月	3月
日	28	25	23	27	24	22	26	24	28	25	25



## 保健センター5月定例行事予定

内 容	月日(曜)	対 象	場 所	受付時間
一般健康相談	5/12(月)	一般希望者	保健センター	9時30分～11時
母子健康手帳交付	月～金	妊 婦		8時30分～17時
すくすく相談	5/12(月)	乳児希望者		10時30分～11時30分
		幼児希望者		13時30分～15時
1歳お誕生相談	5/12(月)	H25.5月生まれ児		9時30分～10時
3か月児健診	5/28(水)	H26.2月生まれ児		13時15分～13時45分
4か月児健診	5/20(火)	H26.1月生まれ児		13時15分～13時45分
10か月児のあばばクラブ	5/28(水)	H25.7月生まれ児		9時45分～10時
1歳6か月児健診	5/21(水)	H24.9・10月生まれ児		13時30分～14時

## 「いずみ会フェア」を開催

4月4日、5日に保健センターで「いずみ会フェア」を開催し、のべ600人におこしいただきました。

ヘルシーレストランでは食物繊維たっぷりのカレーを販売し大好評。もち麦クレープ・ラムネ菓子のクッキング体験、もち麦の麺打ちなども行いました。「ラムネ菓子を手作りできるの？」と驚かれましたが、小さな子どもでも簡単にでき、喜んでくれました。また、いずみ会の活動を知っていただくため、幼稚園や小・中学校での料理講習会の写真などの展示も行いました。

食育サポーターから「ふくさきコロッケ」、手芸ボランティアから手作りエプロンやエコタワシ、地元の皆様から旬の朝採れ野菜を販売していただくなど、いずみ会フェアを盛り上げていただきました。ご協力いただきました皆様に感謝いたします。

初めての開催で行き届かないこともあったと思いますが、たくさんの方に参加していただき、ありがとうございました。いずみ会は、食に関するボランティア活動や、みそやケチャップの手作りなど、楽しく活動しています。今後もいずみ会をよろしくお願いします。

福崎町いずみ会 副会長 藤井由起子



## 献血で 救える命 そこにある

献血にご協力ください！

献血日程 6月17日(火)

時 間	場 所
10:00～11:30	ウシオ精工(株)第二工場
13:30～15:30	福崎町役場



もったいない ご飯、おかずの 食べ残し  
高岡小6年 正木拓斗さん



メタボにも 効果があるよもちむぎご飯  
高岡小5年 川端海斗さん



昔から 今に伝わる食文化  
八千種小6年 大畑優都里さん



みんなで食べるとおいしさ 二倍  
八千種小6年 井上 紬さん



まめに食べよう 豆料理  
八千種小6年 青田賢樹さん



食育かるたは保健センターで貸出をしています。また、幼稚園や小学校に配布し活用していただいています。



よくかんで 食べるとおいしさあふれるよ  
田原小5年 池内 葵さん



夕食を 楽しく家族で囲みましょう  
田原小5年 菊本彩華さん



やめようね 好きなものだけ食べること  
田原小5年 松岡優希さん

(掲載している学校名・学年は昨年度のものです。)

田口ミニデイサービスでジャンボかるた大会があり、大いに盛り上がりました。童心にかえり、大ハッスルのみなさんです。



## 福崎町民憲章

- 一、恵まれた自然を生かし、住みよい、調和のとれた町をつくりましょう。
- 一、豊かな伝統と歴史を守り、教養を深め、香りたかい文化の町をつくりましょう。
- 一、人を大切にし、みんなで助けあい、豊かな心がふれあう町をつくりましょう。
- 一、心と体をきたえ、健康で、明るく楽しい町をつくりましょう。
- 一、くふうと努力を重ね、生きがいある、未来をひらく町をつくりましょう。

## 施設電話案内

役場・教育委員会 ☎②0560  
 エルデホール ☎③1655  
 文化センター ☎②3755  
 図書館 ☎②3790  
 生活科学センター ☎②4977  
 体育館 ☎②1153  
 西部子育て学習センター ☎②7830  
 福崎子育て支援センター ☎②2308  
 東部子育て学習センター ☎②1058  
 サルビア会館 ☎②5848  
 もちの木会館 ☎②1564  
 保健センター ☎②0560  
 文珠荘 ☎②4051  
 春日ふれあい会館 ☎②5805

社会福祉協議会 ☎③0300  
 第1デイサービスセンター ☎③0310  
 第1在宅介護支援センター ☎③0800  
 第2デイサービスセンター ☎②6663  
 第2在宅介護支援センター ☎②7134  
 ホームヘルパーステーション ☎②7135  
 シルバー人材センター ☎③1811  
 もちむぎのやかた ☎③1500  
 スポーツ公園 ☎③1292  
 老人ホーム ☎②0412  
 青少年野外活動センター ☎②0609  
 給食センター ☎②0710  
 歴史民俗資料館 ☎②5699  
 柳田國男・松岡家記念館 ☎②1000



**表紙写真の説明**  
 4月26日、歴史と文化の漂う辻川界隈で、「民俗辻広場まつり」が行われました。「もちむぎまつり」、「ボランティアまつり」もあわせて行われ、イベントや手作り料理を楽しむ人で会場は賑わいました。河童の河太郎と河次郎も相変わらずの人気です！  
 (福崎町広報委員会・内線221)



4月4日、5日に保健センターで「いずみフェア」が開催されました。みんなで「食」を楽しもうと企画された初めての取り組みです。盛りだくさんのイベントに加え、地元の新鮮野菜の販売なども行われ、会場は大盛況！地域のみなさんの力によって広がる健康の輪を感じました。

## まぢのトピックス



## 町民のうごき

世帯数	7,278世帯	人口	19,522人
男	9,333人	女	10,189人
転入	155人	転出	152人
出生	18人	死亡	10人
平成26年3月末現在			