

# ふくさき 4

2016  
(平成28年)  
No.592



## 田原小学校体育館 竣工記念祝賀会



『つなげよう ひろげよう 未来へつづく 福崎町』（町制60周年記念キャッチコピー）

# 福崎町は町制60周年を迎えます!!

福崎町は、昭和31年(1956)5月3日、田原村・八千種村・福崎町の1町2村が合併して誕生しました。誕生から60周年の節目を迎え、本年はたくさんの記念事業を実施します。広報でお知らせをしますのでどうぞご参加ください。

## 記念式典

申込不要!

町制施行日に記念式典を開催します。

日時 5月3日(火・祝) 10:00~

場所 エルデホール

### オープニング

福崎高校吹奏楽部

### 記念演奏

町内の小学生、中学生によるアトラクションを予定しています。



## 辻川界隈花畑をライトアップ!

町制60周年を記念して、もちむぎのやかた北の花畑を「町章」「60」のデザインで飾っています。町制記念日にはライトアップを行いますのでぜひご覧ください。

日時 5月3日~5日

18:00~20:00

場所 もちむぎのやかた北



## NHK公開録音 「上方演芸会」

来月の広報で観覧者を募集します

NHKラジオ番組「上方演芸会」の公開録音を行います。

日時 6月10日(金) 18:30~

場所 文化センター



## 田原小学校体育館 完成!

平成27年3月から旧体育館を解体し、新築工事を進めていた田原小学校体育館が完成し、3月12日に竣工式を行いました。

新しい体育館は、学校の体育授業や子ども会活動がこれまで以上に活発にできる規模とするとともに、地域のスポーツクラブなど社会体育の利用も考慮し、ミーティングルームや社会体育専用の倉庫を設けたものとなっています。さらに、災害時の避難所として、地域の重要な拠点施設としても期待されます。

3月23日には、6年生が新しい体育館で卒業式を終えて巣立っていきました。

建設にあたり、地元の方々をはじめ関係各位のご理解とご協力を賜りましたことに厚くお礼申し上げます。



### 田原小学校体育館の概要

規模：【延床面積】1,343.77㎡

構造：鉄筋コンクリート造2階建て

建設工事費：約3億7,900万円

設計：株式会社加藤建築事務所

工事監理：株式会社村上建築設計室

施工：立建設株式会社



## 満百歳！ おめでとうございます



2月26日、井ノ口の「姫田久治」さんが満百歳を迎えられました。

お風呂が大好きで、すっきりした後にはよい笑顔になられるそうです。



3月10日、余田の「藤岡よ志子」さんが満百歳を迎えられました。

ご家族に見守られながら、穏やかにお過ごしでした。

今後も、ますますお健やかに、さらなるご長寿をお祈りします。なお、百歳をお祝いして、百歳の森記念碑に、お名前を刻みました。

(健康福祉課)

## 年間入館者 記録更新！

たくさんのご来館ありがとうございました

歴史民俗資料館、柳田國男・松岡家記念館の平成27年度年間入館者が、3月、ともに2年連続で記録を更新しました。記念品を贈り、更新を祝いました。

資料館



12,950人目の来館者  
後北樹生さん(猪名川町)

記念館



12,262人目の来館者  
藤田義和さん(宝塚市)

## 文化センター行事予定(4/21~5/19)



## 町制60周年記念キャッチコピー 最優秀作品決定！！

つなげよう ひろげよう  
未来へつづく 福崎町

キャッチコピーの募集には、296点の作品が寄せられました。多数のご応募ありがとうございました。最優秀作品は5月3日の記念式典で表彰を行います。おめでとうございます。



福崎西中学校  
川端海斗さん

なお、決定したキャッチコピーは、今後、年間を通して広く使用し、60周年を盛り上げていきます。

## 体育功労賞 受賞！！



2月16日、兵庫県公館で平成27年度公益財団法人兵庫県体育協会表彰式が開催されました。

その席上で福崎町体育協会前会長難波靖通さんが兵庫県の体育振興に著しく功績のあった方に贈られる、体育功労賞を受

賞されました。

難波さんは現在も指導者として、福崎町のスポーツ振興に大きく貢献されています。

今後ますますのご活躍を祈念いたします。

(社会教育課)

神崎学園

日時：5月12日(木) 13:20~15:20 専門講座

福寿学園

日時：4月21日(木) 10:00~12:00 専門講座

5月12日(木) 10:00~12:00 専門講座

# 平成27年度「スポーツ功績賞・文化功績賞・吉識雅夫科学賞・柳田國男ふるさと賞」表彰!



3月5日、平成27年度「スポーツ功績賞・文化功績賞・吉識雅夫科学賞・柳田國男ふるさと賞」の表彰式が行われました。  
受賞者のみなさん、おめでとうございます。(受賞者は表のとおり。順不同。敬称略)

(社会教育課)

## 【スポーツ功績賞】スポーツ活動で特に優秀な成績をおさめた個人や団体

氏名	所属	内容	種目	成績
後藤 美帝	福崎小学校 (6年生)	第31回全国小学校陸上競技交流大会 兵庫県予選	陸上競技 共通女子 ソフトボール投げ	優勝
中農 翔	香寺高校 (3年生)	第70回国民体育大会 (紀の国わかやま国体)	ウエイトリフティン グ少年男子77kg級	第5位

## 【文化功績賞】文化的活動や文化の発展に功績があった個人や団体

氏名	所属	分野	内容
上村 勇貴	福崎高校 (2年生)	写真	第38回兵庫県高等学校総合文化祭写真部門 出品作「不思議な小道」特選受賞
則政亜香梨	福崎高校 (2年生)	写真	第23回春季写真コンテスト 出品作「砂の旅人」特選受賞

## 【吉識雅夫科学賞】自然科学分野において優れた研究、観察などを行った児童生徒

部門	氏名	所属	内容
小学生低中学年の部	大塚みつき	田原小学校(4年生)	プラスチックのひみつ
小学生高学年の部	廣田 梨沙	福崎小学校(6年生)	野菜のでんぷんを取り出そう!
中学生の部	岩木 喬之	福崎西中学校(3年生)	自転車発電における効率的方法

## 【柳田國男ふるさと賞】地域の歴史、民俗文化について優れた研究、調査を行った児童生徒

部門	氏名	所属	内容
小学生低中学年の部	大塚みつき	田原小学校(4年生)	福崎町と戦争
小学生高学年の部	小西 風羽	高岡小学校(6年生)	名字について
中学生の部	松下 磨生	福崎西中学校(1年生)	僕の住む駅前地区の夏祭り ～福崎駅前道分稲荷祭りについて～

行事予定(4月9日～5月4日)

おはなし会  
4月9日(土)  
11:00～

子ども映画会  
「日本の昔ばなし  
ねずみ経 ほか」  
4月23日(土)  
14:00～

えほんのじかん  
5月4日(水)  
11:00～

5月5日 第1木曜日ですが開館します

4月12日(火)～20(水)  
蔵書点検のため休館します。



期間中はご迷惑をおかけしますが  
ご協力をお願いします。

リサイクルブックフェア

5月14日(土)～20日(金)  
10:00～16:00

場所：メディアルーム

保存期間の過ぎた雑誌などを無料で配布します。

\* 図書館利用カードをお持ちください。

\* 一人10冊まで

新 着 図 書

八千種研修センター 図書室

☎22 - 1564

一般書8冊

「シャルリとは誰か? 人種差別と没落する西欧」

エマニュエル・トッド

「天才」

石原慎太郎

第34回福崎町美術展開催

会 期：5月20日(金)～22日(日)  
9:00～17:00 (22日は15:00まで)

会 場：エルデホール

日本画、洋画、書、写真、  
彫塑工芸5部門の公募作品を  
展示します。

多数のご来場をお待ちして  
います。

(文化センター)



エルデホール催物のご案内

4月の催し ● 4月23日(土) ● チケット好評発売中!

【住民企画事業】「ふらっと コンサート～あなただけに出来る事～」



出演 / フラット

藤井崇洋 (ピアノサポート)

ゲスト出演 / のら馬たち

特別出演 / ゆうゆうバンドほか

開演 / 13:30 (開場13:00)

入場料 / 1,500円(友の会会員1,350円)

(当日300円増)【全席自由】

3歳未満のお子様は入場できません。

人気上昇中のアコースティックギターユニット「ふら  
っと」。思わずぼろっと泣する歌、ジーンと心に染み入  
る歌、笑顔になれる歌の数々。人生や生命、そして友情  
をテーマに歌います。

ギター演奏だけでなく、実力派ピアニスト藤井崇洋氏  
の美しいピアノ演奏でも歌います。

企画：ふらっと コンサート実行委員会

(福崎町文化プロデューサー育成講座受講生企画)

主催：福崎町・福崎町教育委員会

6月の催し ● 6月25日(土)

福崎町制60周年なつかしシリーズ第1弾  
ティーナ・カーリーナ「ひとり昭和歌謡祭」

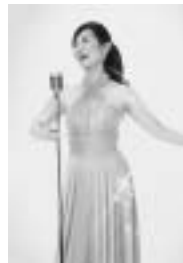

出演 / ティーナ・カーリーナ

(本名：田中里奈)

開演 / 16:00 (開場15:30)

入場料 / 2,000円(友の会会員1,800円)

(当日300円増)【全席自由】

一般発売 / 4月27日から

友の会会員発売 / 4月22日から

未就学児童の入場はご遠慮ください。

関西弁恋唄「あんた」で第54回輝く!日本レコード大賞  
新人賞受賞のティーナ・カーリーナが昭和の名曲カバーを  
中心に構成される魅惑のワンマンショー。きっと懐かし  
の名曲と一緒に口ずさんでしまうはず。みなさん一  
緒にタイムスリップしましょう!!

曲目は当日まで分かりません。

主催：福崎町・福崎町教育委員会

エルデホール休館日のお知らせ

4月1日から、祝日に関係なく、原則毎週木曜日が  
休館日となります。

年末年始の休館日については変更ありません。

(12月29日～翌年1月3日まで)

チケットのご予約・お申込み・その他お問い合わせはエルデホール  
(TEL23-1655 fax23-1656)まで

【4月の休館日】7日(木)、14日(木)、21日(木)、28日(木)

【5月の休館日】5日(木)、12日(火)、19日(木)、26日(木)

E-mail erude@town.fukusaki.hyogo.jp

http://www.erude.town.fukusaki.hyogo.jp/



友だち

高岡小学校4年(当時)

後藤 朔

ぼくは、ようち園のとき、引っこしてきました。だから、はじめは、友だちがいまませんでした。

入園式で、自こしようかいをするときに、どきどきして大きな声では言えませんでした。

ようち園で、生活し始めたとき、ずっと、積み木やパズルをしたり、本を読んだりしていました。とてもさびしかったけど、そのおかげで、本が好きになりました。

ある日、

「いっしょに遊ばよ。」

と、しゅん介君が言ってくれました。最初に友だちになっ

たのが、しゅん介君です。

家に帰ると、お母さんに、「友だちできた？」

と聞かれました。ぼくは、「一人できた。」

と言いました。

次の日、またいろいろな友だちができました。ぼくは、「みんなの名前、覚えられないかな？」

と思いました。

小学校に入ると、友だちがたくさんいました。みんなと友だちになるのは、むずかしいと思いました。

三年生までは、けんかをしなかつたけど、三年生になつてから、しゅん介君と、よくけんかをするようになりまし

た。けんかをしてはあやまつて、あやまつてはけんかして、のくり返してました。でも、けんかをするほど仲がいいともい

うので、別に気にしていません。

三年生のときのある日、希君とよく話すようになりまし

た。今も、よく話します。四年生の今では、みんなもう、すつかり仲良しです。

みんなと友だちになれてよかつたです。

気軽に外食を

八千種小学校4年(当時)

中安大地

ぼくが家族で外食をしたとき、となりのせきに足の不自由な方がすわってこられた。その方は、自分では歩けないために、お父さんにだきかか



田原小学校2年(当時) 清水飛翔

えられてすわらせてもらつていた。ぼくは、その方を見て「かわいそうだなあ」と思つた。そして、その方のお父さんに對しても「大変そうだなあ」と思い、しょうがいがある方も気軽に外食ができるかんきょうが必要ではないかと考えた。



福崎小学校4年(当時) 藤原咲希

がいがある方も家族で楽しい時間を過ごしに来たはず。でもこういふかんきょうが気軽に外食をすることをしにくくしているのだと感じた。



福崎西中学校3年(当時) 橋本華子

では、しょうがいのある方も気軽に外食ができるようにするために、どうすればいいのだろうか。それは、車いすで通ることができるとか、通路にするとか、だんさをなくすとか、待ち時間を短くするためにゆう先席をもうけたり、入口の近くの席にしたり、個室をつくるなどいろいろな工夫が考えられる。このようになちよつとした気づきがあれば、外食をして家族との楽しい時間を過ごしたいと思う方がきつとふえると思う。

# 障害者差別解消法がスタート

障がいのある人への差別をなくすことで、障がいのある人もない人も共に生きる社会をつくることを目的としています。

障害者差別解消法では、「不当な差別的取り扱い」と「合理的配慮をしないこと」が、差別になります。

## 不当な差別的取り扱い

例えば、「障がいがある」という理由だけでスポーツクラブに入れないこと、アパートを貸してもらえないこと、車いすだからといってお店に入れないことなどは、障がいのない人と違う扱いを受けているので、「不当な差別的取り扱い」であると考えられます。

ただし、他に方法がない場合などは、「不当な差別的取り扱い」にならないこともあります。

## 合理的配慮をしないこと

聞くことに障がいのある人に声だけで話す、見えることに障がいのある人に書類を渡すだけで読み上げない、理解することに障がいのある人にわかりやすく説明しないことは、障がいのない人にはきち

んと情報を伝えていないのに、障がいのある人には情報を伝えていないことになります。障がいのある人が困っている時に、その人の障がいに対応する工夫や方法で対応することを合理的配慮といえます。

### 【障害者差別解消法に定められた差別解消のための取組み義務】

	国の行政機関、地方公共団体等	民間事業者
不当な差別的取り扱い	禁止	禁止
障がい者への合理的配慮	法的義務	努力義務

\* 合理的配慮については、会社・店などが、費用や負担が大きすぎない範囲でできるだけ努力することとなっています。

### 障害者差別解消法について

の詳しい内容は、内閣府ホームページをご覧ください。

内閣府ホームページ「障害を理由とする差別の解消の推進」  
<http://www8.cao.go.jp/shougai/sushin/sabekai.html>  
 健康福祉課（内線351）

## 少年悩み相談事業

—気軽に—無料—秘密を守ります—

少年相談は、こどもの問題であると同時に親の問題でもあります。こどもに問題行動のきざしがあれば、早い時期に相談してください。

補導センターによせられた平成27年度の相談内容と件数  
 (H27.4月～H28.2月)

内容	不登校・いじめ	学習・進路	異性・性・友人関係	親子関係・しつけ・子育て	身体・性格	反社会的行動	学校の指導・教師	その他	合計
件数	0	0	0	5	0	18	5	2	30
相談対象者	幼小	0	0	0	0	0	0	0	0
	中	0	0	0	1	6	3	0	10
	高	0	0	0	4	12	2	1	19
	他	0	0	0	0	0	0	0	0

### 教育相談日

#### 【電話相談】

毎週 月・火・金曜日  
 9:00～12:00 13:00～16:00  
 ☎26-1010 (内線611)

#### 【面接相談】

毎週 水曜日  
 9:00～12:00 13:00～16:00  
 事前にお電話ください

神崎郡青少年補導センターは、青少年の非行化防止・健全育成を関係機関や関係団体と連携、協力しながら、総合的に推進しています。

神崎郡青少年補導センター  
 市川町西川辺177 ☎26-1010 (内線611)

## JICA海外ボランティア春募集

独立行政法人国際協力機構(JICA)では、自分の持っている技術や経験を活かして開発途上国の発展に貢献したいと考えているボランティア精神に富んだ人を募集します。

青年海外協力隊：満20歳～満39歳

シニア海外ボランティア：満40歳～満69歳

派遣期間 1年間または2年間

募集期間 5月9日(月)まで

問い合わせ先

独立行政法人国際協力機構

JICA関西国際センター

☎078-261-0352

JICAホームページ：<http://www.jica.go.jp>

## 人権標語

あなたのいいところ

今日また一つ 見つけたよ  
 福崎小学校2年当時 加門陽花乃

陰口は 消えない傷を  
 のこしていく

田原小学校6年当時 長濱健太

見つけよう まわりの人の  
 いいところ

福崎西中学校2年当時 正木拓斗

見てるだけ それじゃあなたも  
 いじめてる

福崎東中学校2年当時 見藤星色

# 生活科学 センター だより

ハイ！  
神崎郡消費生活  
中核センター  
相談員です



## 強引な新聞購読の勧誘 に注意しましょう

〔相談〕

5日前、新聞販売拡張員が訪ねてきて購読を勧められた。現在他紙を購読していると断っているにも関わらず、強引に契約を迫られ、しかたなく1年後から2年間の契約をした。昨日、販売店に断りの電話をしたが聞き入れてもらえなかった。契約をやめることはできないか。

（70歳代女性）

〔処理〕

訪問販売での契約なので、契約書をもらった日から8日間はクーリング・オフができます。クーリング・オフのはがきの書き方を説明しました。はがきの両面をコピーして保管するとともに、「特定記録郵便」など記録の残る方法で送付するように助言しました。

〔アドバイス〕

「新聞の訪問販売に関するルール」では訪問販売で執拗に勧誘する、帰ってほしいと言つのに帰らないなどの迷惑な勧誘を行うことを禁止しています。

「新聞はいりません」などと勧誘を断つた場合には業者はすぐに勧誘を止めなければなりません。一度断つたところへの再勧誘も禁止されています。再勧誘の禁止期間は「商品の性質上」に照らし社会通念上相当の期間」として3か月から1年ほどとしています。

また、不適切な契約が行われていた場合は解約に応じるとされています。高齢者や未成年者など判断力の不十分な相手との契約のほか、本人や配偶者以外の名前で契約したときなども解約事由になります。契約が成立すると購読期間を定めた契約では転居や購読

者の死亡などの合理的な理由がないと一方的には解約できません。契約期間中に自己都合で解約するときは、話し合いによる両者の合意により決定します。契約事項を振りかざして解約を一方的に断つたり、過大な解約条件を要求してはならないと決められています。解約料を求められる可能性はあります。

トラブル防止の観点から、長期の契約や数年先の契約は避けましょう。

## 食育通信

～みんなで食育を実践しよう～

### フクちゃんサキちゃんクラブ 『親子食育教室』

保健センターでは、今年度も「フクちゃんサキちゃんクラブ」を開催しました。その中でも“親子食育教室”は、たくさんのお申込みがあり、とてもにぎやかな楽しい教室となりました。



今年度最後の教室では、兵庫県立大学DENの学生さんが考案した、福崎町特産のもちむぎをたっぷりを使い、親子で簡単に楽しみながら作ることのできるレシピを実習指導していただきました。もちむぎ粉を使った手作り餃子、もちむぎ精麦をシロップに入れた杏仁豆腐などすべての料理にもち麦が使われていました。参加者のみなさんは、「もち麦ってごはん以外でもこうやって使うことができるんだ。」と驚かれて

いました。子どもたちも「おいしい～」と完食していました。料理の楽しさを知り、地元の食材を味わい、みんなでいっしょに食事をするなど、食について考える良い機会になったと思います。



消費生活の相談や問い合わせ、苦情は、神崎郡消費生活中核センターへ  
( ☎ 22・4977 )

秘密厳守 相談は無料  
相談日時 火、金曜日  
9時～16時

神崎郡消費生活中核センターは、文化センターの敷地内にあります。  
(月曜日は休館日)





# 福崎町男女共同参画基本計画を策定しました

みんなの人権が尊重され、一人ひとりが輝くまち ふくさき



少子高齢化・人口減少社会の本格化や急速に変化する社会・経済情勢に的確に対応していくためには、地域の活力を高め、性別に関わりなく、それぞれが「一人のひと」として、互いに認め合い、資質・個性・能力を十分に発揮できる男女共同参画社会の実現が必要とされています。

本町では、男女共同参画社会実現のための取り組みを効果的に展開していくため、「福崎町配偶者等暴力(DV)対策基本計画」と「女性活躍推進法(平成27年8月公布)の市町村推進計画」を盛り込んだ「福崎町男女共同参画基本計画」(計画期間：平成28年

度(平成37年度)を策定しました。

策定にあたっては、町民意識調査やパブリックコメント、男女共同参画基本計画策定委員会でのいただいた意見・提案をもとに、行政内の各課で行うべき取り組みや町民の皆さんができることなどをとりまとめました。本計画を推進し、

性別、年齢、障がいの有無を越えて、誰もが可能性を追求し、チャレンジできる社会を目指します。

本計画及び概要版は町ホームページや町内公共施設でご覧いただけます。

「男女共同参画コーナー」で本計画についてお知らせします。

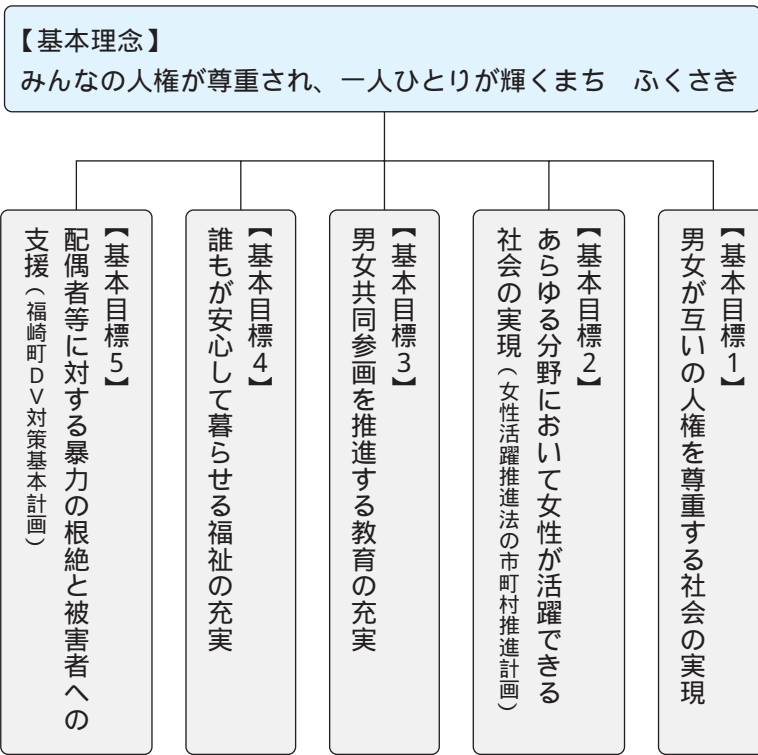

## 福崎町空家等の適正な管理に関する条例

施行しました

近年空き家は全国的に増加の傾向にあり、福崎町内にも適正に管理されていない空き家があります。

このため、平成27年5月26日に施行された「空家等対策の推進に関する特別措置法」の主旨に基づき、「福崎町空家等の適正な管理に関する条例」を制定しました。

この条例は、平成28年4月1日から施行され、空き家等の所有者等に適正な管理義務を規定するもので、建物の崩壊や資材の飛散等による保安上の危険や、ごみの放置といった衛生の観点から、環境の悪化を防ぎ、安全で安心して生活できる環境の保全を図ることを目的としています。

## 「福崎町空家等情報バンク」できました

福崎町では、空き家を「貸したい、売りたい」方と「借りたい、買いたい」方が情報を交換し、空き家の利活用と定住の促進を図るしくみとして「福崎町空家等情報バンク」をはじめました。

空き家を「貸したい、売りたい」と考えられている方に、その空き家をバンクに登録していただき、町のホームページで公開します。一方、町のホームページを見て、空き家を「借りたい、買いたい」と思われた方には、バンクに利用者登録をしていただき、双方の橋渡しをするものです。

空き家及び利用者の登録は、随時受付していますので気軽にお問い合わせください。

問い合わせ先 まちづくり課(内線333)

# 国民健康保険への加入・脱退の届けはお早めに

会社を退職され国民健康保険(国保)に加入したり、就職して社会保険ができることなどにより国保から脱退される場合は、必ず届けが必要です。

国保へ加入する場合  
(手続きに必要なもの)

- ・ 直近の社会保険喪失証明書などの社会保険をいつ喪失したかがわかる証明書(離職票とは別です)
- ・ 印鑑
- ・ 届けに来られる方の本人確認

証明書(官公署発行の顔写真つきのもの)

退職などにより国保に加入しなければならぬのに届けをせず後日届出をされた場合でも、加入日は直近社会保険を脱退された日です。国保税はその社会保険の脱退日まで最長3年さかのぼって納めていただくこととなります。別世帯の方が届けに来られる場合は委任状が必要です。

国保から脱退する場合  
(手続きに必要なもの)

- ・ 社会保険被保険者証(社会保険加入により国保を脱退される方全員の証)
  - ・ 返却いただく国保証
  - ・ 印鑑
- 社会保険の資格取得日以降に国保証を使用して治療を受けた場合は、総医療費(10割)から自己負担額を除いた分を返金していただく場合があります。

問い合わせ先

健康福祉課 国保医療係  
(内線355・356)

## 低所得の高齢者向け 年金生活者等支援臨時福祉 給付金のお知らせ

支給対象者

< 下記の条件をすべて満たした方が対象です >

1. 平成27年1月1日において、福崎町の住民基本台帳に登録されている方のうち、平成28年度中に65歳以上となる方(昭和27年4月1日以前に生まれた方)。
2. 平成27年度分の住民税(均等割)が課税されていない方  
あなたを扶養している方が平成27年度分の住民税(均等割)が課税されている場合は対象となりません。

3. 生活保護を受給されていない方

DV被害者や虐待などに該当する方は、扶養関係に関わらず対象となる可能性があります。

支給額 対象者1人につき30,000円

申請受付期間、手続きの方法などは、3月下旬に該当と思われる方へ通知しています。

問い合わせ先 健康福祉課町民福祉係(内線351)

## 入院時食事療養費の自己負担金額が変更になりました

この度、入院と在宅療養の負担の公平を図るため、平成28年4月1日から入院したときの食事代の自己負担額が、段階的に見直されることとなりました。

なお、療養病床に入院されている方のうち、入院医療の必要性が高い方は、今回の改正に伴い、右記の表と同じ食事代の自己負担額となります。

問い合わせ先

健康福祉課 国保医療係  
(内線355・356)

### 入院したときの食事代の負担額

(変更は太線枠内部分)

所得区分	一食当たり	
	現行	平成28年4月1日以降
現役並み所得者	260円	360円
一般(1割負担で低所得・区分に該当されない方)		(平成30年4月1日~460円)
低所得・区分に該当されない指定難病患者		260円
低所得 (世帯全員の住民税が非課税の方)	過去12カ月の入院日数が90日以内	210円
	過去12カ月の入院日数が91日以上	160円
低所得 (世帯全員の住民税が非課税であって、かつ各所得が0円の方)		100円

- は今回の改正により、新たに設けられた区分です。
- 注1 低所得区分の方の負担額に変更はありません。
- 注2 経過措置として、平成28年3月31日において、1年以上継続して精神病床に入院されていて、平成28年4月1日以後も引き続き入院される方は当分の間、現行の食事代の負担額に据え置かれます。
- なお、当該者が平成28年4月1日以後、合併症等により同日内に他の病床に移動する又は他の保険医療機関に転院し、引き続き入院される場合も、食事代の負担額は据え置かれます。

# 後期高齢者医療

# 平成28・29年度の保険料率を決定しました

保険料率(平成28・29年度) 保険料率(均等割額と所得割率)は2年ごとに見直されます。

	平成28・29年度	平成26・27年度
均等割額	48,297円	47,603円
所得割率	10.17%	9.70%

医療給付費の増加などによる保険料の大幅な上昇を抑制する趣旨から、給付費準備基金のうち、73億円を取り崩して繰り入れることにより、均等割額の上昇幅を694円、所得割率の上昇幅を0.47%の伸び率の上昇に抑えています。

## 兵庫県の保険料の計算方法

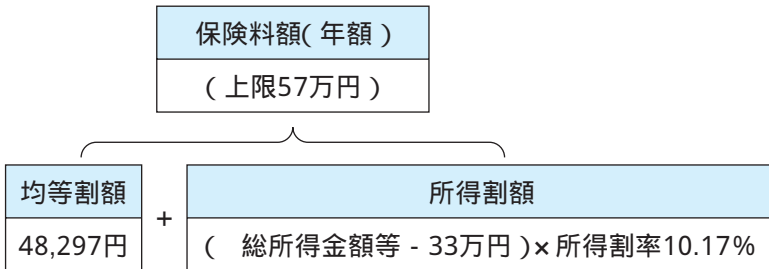

年間の保険料は1人ひとりが等しく負担する「均等割額」と前年の所得に応じて負担する「所得割額」の合計です。  
 総所得金額等とは収入額から控除額を引いた金額です。(ここでいう控除額とは、公的年金等控除額、給与所得控除額、必要経費のことをいい、所得控除(社会保険料控除、扶養控除等)は含みません。)

## 保険料額の通知

個人ごとの保険料額は7月中旬に送付する保険料額決定通知書でお知らせします。

## 保険料の軽減

### 所得の低い方の軽減(平成28年度)

以下の方は、平成27年中の所得に応じて平成28年度の保険料額が軽減されます。  
 平成28年度から5割及び2割の軽減対象が拡大されました。

(均等割額) 世帯(世帯主と世帯内の被保険者)の平成27年中の総所得金額等が一定の金額以下の方

総所得金額等(被保険者+世帯主)が次の基準額以下の世帯		軽減割合(軽減後均等割額:年額)
基礎控除額 (33万円)	被保険者全員の各所得が0円 (年金所得は控除額を80万円として計算)	9割(注1)(4,829円)
	上記以外	8.5割(注1)(7,244円)
基礎控除額(33万円)+26.5万円×被保険者の数		5割(24,148円)
基礎控除額(33万円)+48万円×被保険者の数		2割(38,637円)

65歳以上の公的年金受給者は、総所得金額等から年金所得の範囲内で最大15万円を控除し、軽減判定されます。  
 (注1) 本来は7割軽減ですが、特例措置により平成28年度は9割又は8.5割軽減となります。

(所得割額) 所得割額算定にかかる所得(総所得金額等 - 基礎控除額33万円)が58万円(年金収入のみの場合は211万円)以下の方は特例措置により所得割額が5割軽減されます。

### 被扶養者だった方の軽減

制度に加入する前日に会社の健康保険などの被用者保険の被扶養者だった方は、当分の間、所得割額はかからず、均等割額が5割軽減されます。

さらに特例措置により、平成28年度は均等割額が9割軽減され、年額4,829円となります。

なお、国民健康保険・国民健康保険組合に加入されていた方は対象にはなりません。

### 問い合わせ先

- 役場 税務課 後期高齢者医療保険料担当(内線342)
  - 兵庫県後期高齢者医療広域連合(コールセンター)
- ☎078-326-2021

# 平成28年度予算のありまし

一般会計 95億3,000万円

総額 162億6,000万円

平成28年度予算は、一般会計95億3000万円（前年度比1・2%減）総額162億6000万円（0・6%増）で可決されました。

## 町長提案説明の抜粋

私が町長に就任してから早くも二カ月半が過ぎ、この間、目まぐるしい日々を過ごし公務に対応してまいりました。

町長就任後最初の予算編成となる平成28年度予算は、継承と発展、創意と工夫で輝く町を築いていくための重要な予算であります。その内容も第5次総合計画の実現、総合戦略の推進、そして町制施行60周年という節目の年を祝い、福崎町の更なる発展をめざすものといえました。

予算編成にあたりましては私の選挙公約を含め4つの柱を重点に予算を配分し、一般会計で95億3千万円と、前年度に引き続き積極的な予算としました。また、介護保険の地域包括ケアシステムの構築、国民健康保険制度の改正及び下水道事業の公営企業会計化などに対応した執行体制を整えてまいります。

1つ目の柱である、福崎駅周辺整備につきましては、19

億円を超える予算を配分し、早期完成をめざします。

2つ目の柱である子育て支援につきましては、乳幼児・こども医療費助成事業は中学3年までの所得制限を撤廃し、児童保育園は午後7時まで開園時間を1時間延長します。

また国や県の制度に歩調をあわせ、低所得者の保育料軽減事業などに取り組みます。

3つ目の柱は安全・安心のまちづくりです。防災・減災対策については、第1体育館の耐震改修工事に取り組みます。3月補正予算に計上しています文化ゾーン駐車場・防災倉庫整備と併せ、地域防災計画の避難所としての機能を充実させます。

また、西谷地区の急傾斜地崩壊対策事業や、県の総合治水条例に基づく事業などを、県と連携して引き続き推進していきます。

4つ目の柱は地方創生です。人口維持と地域の活性化のための取り組みを進めてまいります。

主な地方創生の取り組みとして、広域連携では、播磨連携中核都市圏の8市8町の連携事業を中心に進めます。

空き家対策については、空家管理条例による危険な空家等の適正な指導と、空家バンクによる利活用を進めるほか、市街化調整区域では、特別指定区域制度により地縁者住宅区域の見直しや新規居住者区域の設定を進めるなど、ゆるやかな都市計画の見直しで人口維持を図っていきます。

## 主な重点施策

### 総務課

- ・ 女性委員会の継続設置
- ・ 岩手県遠野市との友好都市交流
- ・ 町制60周年記念事業の展開
- ・ 企画財政課
- ・ 地方創生のための地域再生計画の策定
- ・ 公共施設等総合管理計画の策定
- ・ 行政改革大綱の改定

### 税務課

- ・ 債権管理条例による適正な滞納整理対策の推進
- ・ 固定資産税評価価替業務の実施

### 地域振興課

- ・ 創業支援計画の策定
- ・ 自治会における自律（立）のまちづくりの推進
- ・ 特産もちむぎの普及促進
- ・ 住民生活課
- ・ 防犯灯のLED化の実施
- ・ 個人番号カードの発行
- ・ 町営住宅駅前団地の建替え基本設計の実施
- ・ 町営住宅の家賃滞納対策の推進

- ・ 防災資機材の充実と自主防災組織の育成強化
- ・ 健康福祉課
- ・ 臨時福祉給付金の支給
- ・ 福祉のしおり「福崎町の福祉」の改定・全戸配布
- ・ 中学3年生までの通院・入院医療費助成事業の所得制限撤廃

- ・ 子育て世代包括支援センターの設置及び支援体制の構築
- ・ 第6期介護保険事業計画に沿った介護予防・生活支援サービスの整備
- ・ 農林振興課
- ・ 農業者経営所得安定対策の継続
- ・ 「人・農地プラン」の作成推進及び農地集積化促進

- ・ 桜・亀坪地区におけるため池整備推進
- ・ まちづくり課
- ・ 福崎駅周辺整備事業の推進
- ・ 都市計画マスタープランの改定
- ・ 土地利用計画及び特別指定区域制度の見直し
- ・ 立地適正化計画の策定
- ・ 空家の適正管理及び利用の促進
- ・ 高岡・福田地区及び高橋地区における治水対策事業の継続実施
- ・ 長寿命化修繕計画に基づく七種橋歩道橋他4橋の補修設計及び橋梁定期点検の実施
- ・ 上下水道課
- ・ 福崎工業団地内の舗装復旧
- ・ 川すそ雨水幹線の整備推進
- ・ 福崎工業団地内の老朽水道管・工業用水道管の更新
- ・ 駅周辺整備に係る配水管移設
- ・ 学校教育課
- ・ 子ども子育て支援事業計画に基づく就学前保育・教育の充実及び子育て支援の推進
- ・ 児童保育の1時間延長実施
- ・ 児童生徒の国際理解教育と小学校の英語活動の推進
- ・ 「福崎町食育推進計画」に基づく食育の推進と安全で安心な学校給食の提供

平成28年度一般会計及び特別会計予算総額

(単位：千円、%)

会計名	予算額		比較	
	本年度	前年度	金額	前年比
一般会計	9,530,000	9,644,000	114,000	1.2
国民健康保険事業特別会計	2,273,300	2,200,300	73,000	3.3
後期高齢者医療事業特別会計	237,100	230,300	6,800	3.0
介護保険事業特別会計	1,649,200	1,462,500	186,700	12.8
水道事業会計	589,000	1,068,300	479,300	44.9
工業用水道事業会計	96,900	191,800	94,900	49.5
下水道事業会計	1,884,500	1,370,900	513,600	37.5
合計	16,260,000	16,168,100	91,900	0.6

下水道事業は、平成28年度より地方公営企業法の規定を適用する地方公営企業会計となりました。  
下水道事業会計の前年度の数値等は公共下水道事業会計と農業集落排水事業会計(前年まではどちらも法非的)の合計を表しています。

平成28年度一般会計歳入内訳及び比較表

(単位：千円、%)

科目	予算額		前年比	構成比	
	本年度	前年度		本年度	前年度
①町税	3,222,300	3,106,700	3.7	33.8	32.2
②地方譲与税	72,500	72,100	0.6	0.8	0.7
③利子割交付金	5,000	5,500	9.1	0.1	0.1
④配当割交付金	21,500	12,800	68.0	0.2	0.1
⑤株式等譲渡所得割交付金	17,000	13,000	30.8	0.2	0.1
⑥地方消費税交付金	386,000	386,000	0.0	4.1	4.0
⑦ゴルフ場利用税交付金	16,000	16,000	0.0	0.2	0.2
⑧自動車取得税交付金	16,000	15,000	6.7	0.2	0.2
⑨地方特例交付金	12,000	10,000	20.0	0.1	0.1
⑩地方交付税	1,125,000	1,110,000	1.4	11.8	11.5
⑪交通安全対策特別交付金	4,000	4,000	0.0	0.0	0.0
⑫分担金及び負担金	264,552	239,166	10.6	2.8	2.5
⑬使用料及び手数料	88,133	90,664	2.8	0.9	0.9
⑭国庫支出金	1,480,748	1,377,871	7.5	15.5	14.3
⑮県支出金	500,950	558,188	10.3	5.3	5.8
⑯財産収入	127,765	63,625	100.8	1.3	0.7
⑰寄附金	25,101	25,601	2.0	0.3	0.3
⑱繰入金	196,927	318,127	38.1	2.1	3.3
⑲繰越金	60,000	60,000	0.0	0.6	0.6
⑳諸収入	354,324	338,058	4.8	3.7	3.5
㉑町債	1,534,200	1,821,600	15.8	16.1	18.9
歳入合計	9,530,000	9,644,000	1.2	100	100

平成28年度一般会計歳出目的別内訳及び比較表

(単位：千円、%)

科目	予算額		前年比	構成比	
	本年度	前年度		本年度	前年度
①議会費	119,572	119,408	0.1	1.3	1.2
②総務費	761,964	752,352	1.3	8.0	7.8
③民生費	2,383,581	2,329,167	2.3	25.0	24.2
④衛生費	514,451	658,697	21.9	5.4	6.8
⑤農林水産業費	439,866	488,340	9.9	4.6	5.1
⑥商工費	208,834	230,195	9.3	2.2	2.4
⑦土木費	2,918,428	2,620,173	11.4	30.6	27.2
⑧消防費	310,971	303,371	2.5	3.3	3.1
⑨教育費	989,823	1,283,035	22.9	10.4	13.3
⑩公債費	880,510	857,262	2.7	9.2	8.9
⑪予備費	2,000	2,000	0.0	0.0	0.0
⑫災害復旧費	0	0	0.0	0.0	0.0
歳出合計	9,530,000	9,644,000	1.2	100.0	100.0



- ・社会教育課
- ・町制60周年記念・山桃忌の実施
- ・町制60周年記念・文化講演会の実施
- ・大庄屋三木家住宅の保存修理事業継続
- ・柳田國男の顕彰事業の継続実施
- ・第1体育館の耐震改修の実施

私たちが負担する税(1人当たり)

2月29日現在の人口19,561人で 164,731円

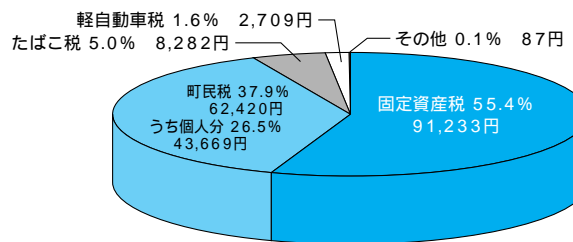

私たちに使われる町のお金(1人当たり)

2月29日現在の人口19,561人で 487,194円

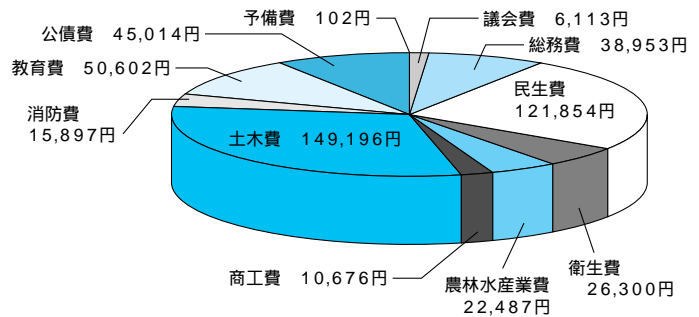

基金積立金現在高

平成28年度末残高見込  
 一般会計 21億5,400万円(1人当たり約110,000円)  
 特別会計 4億5,400万円(1人当たり約23,000円)  
 合計 26億 800万円(1人当たり約133,000円)

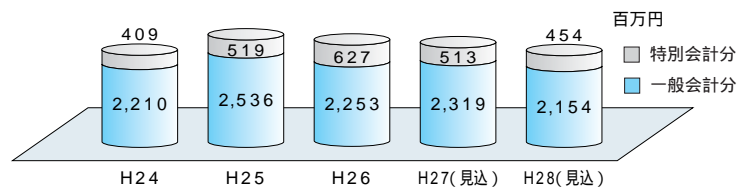

地方債現在高

平成28年度末残高見込  
 一般会計 117億3,300万円(1人当たり約600,000円)  
 公営企業会計 122億8,100万円(1人当たり約628,000円)  
 合計 240億1,400万円(1人当たり約1,228,000円)

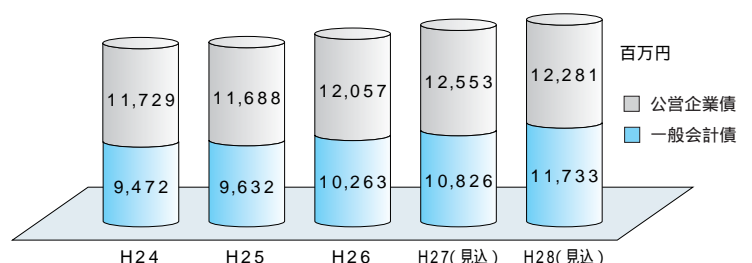



### 農地の一時転用について

農地を農地以外のものにするを農地転用といいます。農地の埋め立てなどをせずに、建築資材を農地にそのまま置く場合や、仮設の事務所、表土仮置場などにする場合で、その期間が一時的なものであっても事前に許可や届出が必要になります。

資材置場等に貸してほしいと依頼を受けたときは、その土地が田・畑等、農地である場合は注意が必要です。

無断転用した場合や、許可どおりに転用していない場合、農地法に違反することになり、工事の中止や原状回復等の命令がされる場合があります。

一時転用の手続きは、一般の申請や届出と同様の手

続きが必要となり、許可が出るまでの日数も、一般の申請と同じ期間が必要となりますので、工事に着工される前に十分に時間に余裕を持って申請してください。一時転用の詳しい手続きについては、農業委員会にご相談ください。

#### 要件・注意事項

事業終了後は速やかに原状回復し、耕作目的に利用されることが確実である必要があります。

転用期間、復元方法、復元費用の負担などを明記する必要があります。

一時転用中に、農地を復元することなく、通常の転用（永年転用）へと切り替えることはできません。

一時転用する農地が「農業振興地域の整備に関する法律」による農用地区域内にある場合は、農振計画の達成に支障がない旨の町長の意見書が必要となります。

農地の一時転用は最長で3年までのうち、その工事に必要な最小限の期間・面積です。

問い合わせ先  
福崎町農業委員会  
(農林振興課内・内線313)

## 緑のカーテン栽培講習会

播磨圏域連携中枢都市圏事業として、姫路市主催の緑のカーテン栽培講習会への参加者を募集します。

開催日時 5月14日(土) 午前10時～  
開催場所 姫路市農業振興センター  
(姫路市山田町多田1174番地47)

参加費 無料  
定員 70人(応募多数の場合は抽選)  
申込方法 代表者の住所、氏名、電話番号、参加人数を明記の上、FAX、郵送、Eメールで姫路市環境政策室まで直接お申し込みください。応募用紙は、住民生活課に設置しています。

申込締切 5月2日(月)  
申込されていない方の入場はできません。  
この他にも姫路市内の別会場、別日時での開催も予定されていますので、興味のある方は、直接お問い合わせください。

申し込み・問い合わせ先  
姫路市環境政策室  
☎079-221-2462 FAX 079-221-2469  
Eメール kankyoho@city.himeji.hyogo.jp  
(住民生活課)



## “ ころ豊かなふくさき ”を願って

### “ オープンガーデン2016 ”開催!

今年も花を楽しむ季節がやってきました。オープンガーデンを通じて、潤いと安らぎのあるまちづくりや地域社会の活性化に寄与することを目的に活動している会員が、丹精込めて作った自慢の庭を一般開放します。お誘い合わせのうえ、ご来場ください。

4月22日(金)～24日(日)

- ・山田威史宅(山崎)
- ・もちむぎのやかた(辻川)

4月20日(水)～30日(土)

- ・橋本美千代宅(馬田)

5月20日(金)～22日(日)

- ・澤田芳昭宅(南大貫)
- ・尾上定信宅(南大貫)

\*開催場所・日程を掲載したガイドマップを文化センターでお渡しします。ご希望の方は文化センターへ。



## “ 広げようボランティアの輪 ”

今月(4/20～5/19)のボランティア活動予定をお知らせします。ぜひご参加ください。

- みどりのグループ
- 4月20日(水) 9:00～ 七種川沿い新町花壇
  - 5月11日(水) 9:00～ 元JA八千種前・大貫花壇
  - 5月18日(水) 9:00～ 七種川沿い新町花壇

問い合わせ先 文化センター ☎22-3755  
(コミュニティ推進専門員)



## 「あそびのひろば」

おんがくあそびの会【ドレミ】  
 4月14日(木)・5月12日(木) 10:00~11:00  
 八千種研修センター  
 季節の歌を歌ったり、音に合わせてリズム遊び、  
 身体遊びなどを楽しめます。  
 ・問い合わせはともだちひろばへ。申込は不要です。

## 「わらべうたあそび」の お知らせ

親子で楽しめるわらべうたあそびをご紹介します。  
 日時 5月13日(金) 10:00~11:00  
 場所 おひさまらんど  
 対象 未就園の子どもとその保護者  
 定員 15組  
 申込先 おひさまらんど(4/20から受付)

## 《にこにこ講座》 歯のおはなし

~大切な歯を虫歯から守るために~

「歯みがきを嫌がるのだけど、  
 虫歯が心配・・・。」「歯並びが気  
 になって・・・。」といった声をよ  
 く耳にします。歯に関するいろ  
 いろな悩みに答えていただきな  
 がら、虫歯予防について考えます。



日時 5月11日(水) 10:00~11:30(受付9:45)  
 場所 にこにこひろば  
 講師 保健センター保健師  
 対象 未就園の子どもとその保護者  
 申込先 にこにこひろば

## 親子で楽しむミュージカル 「おおかみキツネ探偵団」

親子向けの楽しいオリジナルミュージカルを家族  
 みんなで楽しみませんか?  
 日時 4月23日(土) 10:30~11:45(受付10:15~)  
 場所 にこにこひろば  
 公演者 ミュージカルサークル“みっくすじゅうす”  
 対象 未就園の子どもとその家族  
 申込先 にこにこひろば

## たかおかひろば・やちくさひろば

子育て支援センター(おひさまらんど)と同様、  
 手作りおもちゃなど用意しています。  
 親子で遊びに来て下さいね。

(5月の予定) 時間10:00~15:00

たかおかひろば (高岡幼稚園 会議室)	やちくさひろば (八千種幼稚園 会議室)
27日(金)	19日(木)

10:00~11:00はすきっぷひろばを兼ねています。  
 次回は7月に開きます。

## 地域支援活動 “すきっぷひろば”

お子さんといっしょに絵本やわらべうた遊びを楽し  
 みながら、子育ての悩みを話したり、お母さん同士で  
 情報交換したりして、ゆったりと過しませんか。

日程	実施場所	日程	実施場所
5月16日(月)	中島公民館	5月27日(金)	高岡幼稚園
5月19日(木)	八千種幼稚園	5月30日(月)	辻川公民館
5月23日(月)	山崎公民館		

時間はいずれも 10:00~11:00  
 どこの公民館に来られてもOKです!

### 個別相談

毎月第3火曜日 10:00~14:00  
 4月19日(火)・5月17日(火)  
 文化センター2階 和室  
 個別相談員:大内和恵

申込は下記の3施設で受付します。

おひさまらんど、にこにこひろばでは、幼稚園園庭でも遊べます。(受付必要。4月は除く)  
 子育て情報は福崎町ホームページでもご覧になれます。アドレス<http://www.town.fukusaki.hyogo.jp>

**ともだちひろば**  
 (西部子育て学習センター)  
 火~金曜日 9:00~16:00

文化センター2階  
 ☎22-7830 FAX22-2561

**おひさまらんど**  
 (福崎子育て支援センター)  
 月~金曜日 9:00~17:00  
 土曜日 9:00~12:00

福崎幼稚園内  
 ☎22-2308 FAX22-2313

**にこにこひろば**  
 (東部子育て学習センター)  
 月~木曜日 9:00~16:00

田原幼稚園内  
 ☎22-1058 FAX22-1058

子育て支援に関することはEメール [ko-shien@town.fukusaki.ne.jp](mailto:ko-shien@town.fukusaki.ne.jp)

# 福崎西部工業団地行バス路線開設のお知らせ

4月1日から、福崎駅前から西部工業団地までの間で、バス運行社会実験を実施します。

駅周辺地区の活性化と工業団地周辺道路の交通渋滞緩和を目的に、駅を中心とした公共交通ネットワークの整備に取り組んでいます。鉄道やバスは、経済的で環境負荷の少ない交通手段であり、今後の工業団地の発展を見据えても、ますますその役割が大きくなると考えられます。皆様の積極的なご利用をお願いします。

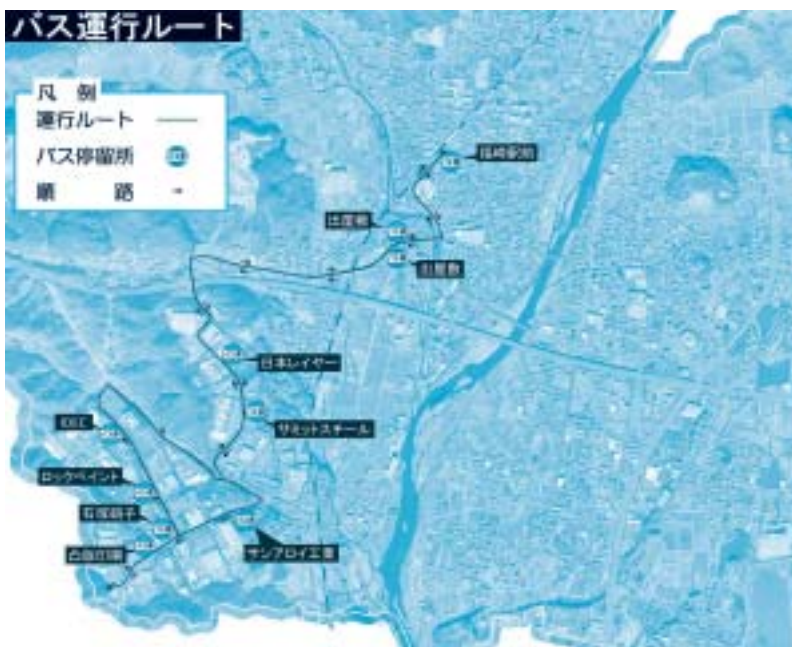

1日22循環 平日のみ運行

【始発便】福崎駅前 出発 6:53

【最終便】凸版印刷 出発 21:07

片道運賃 160円・180円

通勤定期も販売しています

平成28年4月から平成29年3月末までの1年間の実験運行です。その間のバス利用状況により、その後の運行を検討します。

【問い合わせ先】まちづくり課 福崎駅周辺整備室（内線335）

## 町制60周年記念 あなたのお手元にぜひ!! 『福崎町史』を特別価格(割引価格)で販売!

『福崎町史』(全4巻)は、福崎町の歴史と文化を知ることができる格好の入門書です。



福崎町の自然、古代から近現代までの歴史、柳田國男と松岡家などについて、ていねいに記述されています。

このたび、町制60周年を記念し、期間限定で『福崎町史』を、お求めになりやすい特別価格(定価の60%)で販売します。ぜひ、この機会に、福崎町の歴史を多くの方に再発見していただきたいと思います。

期間 平成28年4月1日～平成29年3月31日

価格 第1巻 定価5,000円 特別価格3,000円

第2巻 定価4,700円 特別価格2,820円

第3巻 定価4,000円 特別価格2,400円

第4巻 定価4,500円 特別価格2,700円

販売場所 歴史民俗資料館・役場教育委員会・文化センター

お問い合わせは、資料館(☎22-5699)へ。

## 福崎町消費者の会 会員募集

私たちの暮らしを見直し環境にやさしい生活について考えてみませんか。

平成28年度の内容

月	予定(都合により内容を変更する場合があります)
4	総会及び記念講演会
5	ものづくり講習会
6	見学会(環境問題)
7	手づくり石鹸講習会
8	夏休み親子教室(エコ学習)
9	廃油からのキャンドルづくり
10	講演会(悪質商法手口について等)
11	見学会(食の安全)
12	料理教室(米の消費拡大推進事業)
1	環境にやさしいみんなの生活展
2	講演会(健康について)
3	活動発表会及び講座修了式

会費 年間600円

対象 どなたでも

申し込み先 福崎町消費者の会  
(福崎町立生活科学センター内)

☎22-4977(月曜休)



# 引越しの際は 住民票の異動も 忘れずに！



## 正確な住所の登録が 必要です！

住民票の異動の届出（転出届・転入届・転居届など）は、国民健康保険、国民年金、選挙人名簿への登録などにつながる大切な手続きです。

入学・就職・転勤等で引越しをされ、住所を異動される方は、住所変更の届出を行ってください。

他の市区町村に転出・転入される場合

引越前の  
市区町村

[転出前に]  
転出届を提出して転出証明書を受け取る



引越先の  
市区町村

[転入した日から14日以内に]  
転出証明書を添えて転入届を提出

同一の市区町村内で転居される場合

お住まいの  
市区町村

[転居した日から14日以内に]  
転居届を提出

## 住民生活課窓口からの お知らせ

毎週金曜日は午後7時15分まで窓口業務を延長して行っています。

対応業務は、住民票、戸籍、印鑑証明書、所得証明書の交付です。

\* 住民異動、印鑑登録は除く。

福崎町役場に婚姻届を提出される方に福崎町からお2人へのお祝いとして記念写真をプレゼントします。

新しい門出の思い出としていただければ幸いです。

### 【対象者】

下記時間内に福崎町役場に婚姻届を提出され、写真撮影を希望される方

### 【撮影時間】

月曜日～金曜日

8時30分から5時15分まで

(土日祝日・12月29日～

1月3日を除く)



## 手づくり料理教室 参加者募集

健康と安全な食生活を考えながら、旬の食材を活かして楽しく調理実習をします。

実施期間 5月～10月の第3水曜日

10:00～13:30

見学会 10月～11月

会場 生活科学センター調理室

内容 身近な食材で手軽にできる料理やお菓子作りなど

参加費：材料費のみ実費

申込受付期間 4月12日(火)～28日(木)

定員 40人(定員になり次第締め切り)

申し込み・問い合わせ先 福崎町立生活科学センター  
(☎22-4977 / 月曜定休)



# お知らせ information



## 文珠荘からのお知らせ

施設利用について  
 宿泊のみの利用も可能です。  
 1人でも宿泊していただけますので、ご利用ください。  
 定休日は毎水曜日です。  
 臨時休館日は  
 4月19日(火)  
 5月17日(火)  
 6月21日(火)  
 7月19日(火)  
 予約の受付は、利用日の属する月の2か月前の初日からです。(7月中の利用は5月1日からの予約となります。)  
 風呂のみの利用者は、午前10時から午後8時までに入館してください。タオルは各自ご持参ください。  
 文珠荘へは、巡回バスの利用をお勧めします。  
 文珠荘 ☎22・4051  
 (健康福祉課)

## 就学援助金及び通園補助金のお知らせ

特別支援学校や障害福祉サービス提供事業所に通う人で支給要件を全て満たす場合は「就学援助金」や「通園補助金」が支給されます。  
 対象者

【就学援助金】  
 特別支援学校に就学する児童生徒の保護者

【通園補助金】

町外の特別支援学校または障害福祉サービス提供事業所に週3日以上通う身体障害者手帳、療育手帳または精神障害者保健福祉手帳所持者  
 「通園補助金」については、無料送迎利用の場合や学校・事業所から交通費の補助がある場合は支給されないことがあります。  
 申請に必要なもの

・特別支援学校または障害福祉サービス提供事業所が発行する在学・在園証明書  
 ・印鑑  
 ・振込先口座を確認できるもの(通帳など)  
 問い合わせ先  
 健康福祉課(内線353)



## 自衛官募集

募集種目 一般幹部候補生

受験資格(大卒程度試験)

22歳以上26歳未満(20歳以上22歳未満の者は大卒(見込含))  
 受付期間 5月6日(金)まで  
 試験日  
 1次試験  
 5月14日(土)・15日(日)  
 2次試験  
 6月14日(火)・17日(金)  
 問い合わせ先  
 自衛隊兵庫地方協力本部  
 姫路地域事務所  
 ☎079・282・0535

## 親子記者の募集

今年の夏、長崎で原爆の被害や平和の大切さを学び、新聞を作る親子記者を募集します。  
 とき 8月8日(月)～  
 11日(木・祝)  
 ところ 長崎市内(原爆資料館など)

対象 小学4～6年生とその保護者

人数 全国で9組(応募者多数の場合は抽選)

申し込み ホームページ上の募集要項を参照のうえ、5月9日(月)までに申し込んでください。  
 その他

・長崎への旅費・宿泊費など

が支給されます。

・参加決定者には、事前課題滞在中の記事作成などのご協力をお願いします。  
 問い合わせ先  
 事務局(長崎市平和推進課内)  
 ☎095・844・9923  
 ホームページ  
<http://www.nucreejapan.com/>

## 「春の全国交通安全全運動」

4月6日(水)から15日(金)の10日間、春の全国交通安全運動が行われます。

交通事故にあわないよう十分に注意し、交通ルールを守り、正しい交通マナーの実践を心がけましょう。

自転車を利用する際は自転車損害賠償保険に加入し、安全利用を心がけてください。  
 飲酒運転は絶対にしないでください。

全ての座席でシートベルト・チャイルドシートを正しく着用してください。  
 夕暮れ時に自動車・自転車を利用する場合は、早めのライト点灯を心がけ、歩行者は反射材などを身につけてください。

運転中に携帯電話を使用しないでください。

ひめじ若者サポートステーション事業出張相談会

若者サポートステーションは、働く自信がない、ニート、ひきこもりなど、さまざまな悩みを抱えている15歳から概ね39歳までの若者やその保護者を対象に、相談業務や講座などを通じてメンタル(精神・健康)面とキャリア(職業)面の両方から支援していきます。

このたび、神河町・市川町・福岡町を対象に、出張相談会を開催します。お気軽にご参加ください。

開催日 4月22日(金)  
 13時30分～、14時30分～、15時30分～  
 各1名ずつ【予約制】  
 会場 サルビア会館 2階  
 相談員 若者サポートステーションキャリアコンサルタント

申込締切 4月15日(金)  
 主催・共催 ひめじ若者サポートステーション・神河町・市川町・福岡町  
 申込・問い合わせ先  
 地域振興課(内線391)



## 救急車の適正利用 啓発ポスター募集

近年、救急車の利用増加が全国的な問題となつています。大切な命を守るために、救急車の適正な利用を呼び掛ける啓発ポスターを募集します。

募集期間 6月26日(日)まで  
応募資格 神崎郡内の小学生  
作品のテーマ  
「救急車の適正利用」  
絵の中に自由に文字を入れ  
てください。

(例)  
・正しく使おう救急車  
・その119は緊急ですか  
応募の注意

画用紙(四つ切大)・縦書き  
裏面に氏名・学校名・学年  
を記入してください。  
提出・問い合わせ先  
姫路市消防局 消防・救急課  
救急担当・改発 田中  
☎079・223・9555



## スポーツ

町民親善グラウンドゴルフ  
大会参加チーム募集!!  
日時 5月7日(土)

雨天時は5月14日(土)に  
延期  
8時15分受付予定

場所 さるびあドーム  
チーム構成 町内在住・在勤  
者6名でチームを編成

募集期間 4月19日(火)か  
ら5月1日(日)まで  
申込方法 所定の申込書に必  
要事項を記入のうえ、参加  
費(1チーム500円)を  
添えて第1体育館へ。

注意事項  
必ず6人で申し込んでくだ  
さい。

各チーム3名ずつに分かれ  
他チームと組み、相互審判  
で競技します。

メンバー変更は、登録のな  
い新しいメンバーと変更し  
てください。

問い合わせ先 第1体育館  
☎22・1153(月曜日休館)

山菜ハイキング

参加者募集!!

日時 5月21日(土)

7時50分 体育館駐車場発  
8時 第2グラウンド発

## 雨天決行

場所 鉢伏高原  
定員 50人(先着順)  
申込方法 所定の申込用紙に  
必要事項を記入のうえ、参  
加費を添えて第1体育館へ  
(電話での申込は不可)

参加費 大人(中学生以上)  
1000円

小人(小学生以下)  
500円

募集期間 4月26日(火)から  
その他

参加者は傷害保険に加入し  
ます。  
現地では自由行動となりま  
す。

問い合わせ先 第1体育館  
☎22・1153(月曜日休館)

## 卓球協会からのお知らせ

2月7日(日)、福崎西中  
学校体育館で「第41回福崎町  
卓球大会」が開催されました。  
結果は次のとおり

### 【小学生の部】

優勝 山本慈瑛(たかおカス  
ポーツクラブ)

### 【男子の部】

優勝 三森光貴(協会)  
2位 梶田憲一(福崎高校)  
3位 藤本 廉(東中)

山本和彦(たかおカス  
ポーツクラブ)

### 【女子の部】

優勝 森本愛優菜(スポーツ)

## もっと! 知ってほしい もち麦のこと



もち麦栽培田の全景



福崎町のもち麦栽培田の様子をお  
知らせします。

11月の種まきから4ヵ月。

草丈約30cm、青々とした若葉が元  
気に育っています。

もち麦栽培田の目印は、こののぼり。  
町内40haの田んぼで栽培しています。



## 上下水道課からのお知らせ

### 下水道への接続を お願いします!

現在上下水道課では、未接続世  
帯への接続推進を行っています。  
供用開始されている区域のみな  
さまは、公共用水域の水質保全・生  
活環境改善のため、下水道への接  
続を進めていただきますようお願いいたします。

公共下水道・農業集落排  
水・コミュニティプラント  
に接続する排水設備工事は、  
必ず指定工事店へお申し込  
みください。



下水道マスコットキャラクター  
「スイスイ」

2位 ネットワークUS  
大塚まひろ(東中)  
3位 上田珠実(東中)  
柴田紗弥(西中)

# 第1期健康スポーツ教室参加者募集!

「1に健康 2に笑顔 3に明るい町づくり」  
気軽にご参加ください!

<申込について>

- 全教室とも参加料は500円です。
- 参加者はスポーツ保険に別途加入していただきます。(65歳以上の保険料が変わります。)
- 印鑑、参加料、保険料を添えて直接体育館へ。  
詳しくは、第1体育館(☎22-1153)教室担当へ。

<健康スポーツ教室> 申込期間：4月15日(金)~27日(水)

教室名	期間	曜日	時間	対象	場所	定員
リフレッシュ体操教室	5月10日~6月28日	毎火曜日	10:00~11:45	どなたでも	球技室	30人
健康ソフトバレー教室	5月6日~6月24日	毎金曜日		一般女性		30人
貯筋クラブ	5月11日~6月29日	毎水曜日	9:30~11:00	65歳以上の男女	体育室	15人
朝のフィットネス教室			10:15~11:45	トレーニング室	15人	
夜のフィットネス教室	5月12日~6月30日	毎木曜日	18:00~19:30	どなたでも	トレーニング室	15人

<健康教室> 申込期間：4月15日(金)~27日(水)

教室名	期間	曜日	時間	対象	場所
いきいき教室	年間通して	第2・4火曜日	13:30~15:00	一般女性	八千種研修センター
にこにこスポーツ教室		第2・4木曜日			
ポールウォーキング教室	年間指定日	木曜日	9:30~11:00	どなたでも	(第1回目)さるびあドーム

## 短歌会

松明の燃ゆる火玉を振りかざし連打の太鼓に合わせ炎を撒  
北 浄代 愛媛でも雪のニユースに古里の友に聞かむと電話とりあく

どんどの火上がる夜空に舟型の月の清けしゆるゆるわたれ  
岡田恵美子 ふれあいの喫茶に来よと放送のはつきり聞こゆ日曜の朝  
松岡 澄子

始発駅の三番ホームに待機する二両電車に時雨降りくる  
山口 旭 春たつやハウスの豌豆徒長きみ太陽のもと定植をなす  
山下 清市

如月の庭にひっそり小鳥来て万両の実の日毎減りゆく  
多田千枝子 地に出るをひとつ支えに耐えてきし福寿草はも今朝芽吹き  
内山 嗣隆

山に落葉踏みし跡あり登りゆけば育ちし家の屋根の見ゆる  
大野八重子

帰りたい妻の本音がポロリ出る久びさの会老いの夕餉に  
井奥 輝明

## 俳句会

おみくじを結びし枝の梅膨ら  
千家 栄子 春浅し 白き急須の 出石焼  
藤岡 照代

鶯餅こぼす黄粉に 笑つ顔  
廣瀬 純水 目薬さし 頬を濡らせり 春寒日  
松本喜代子 立春や 窓際に来て 爪を切る  
城谷 秋美

煽られて 猛る畦火を 叩き追う  
石川 晃美 り 暮なずむ 里に野焼きの 匂いあ  
橋本 栄 幼児の よちよち歩き 春立ちぬ  
長澤久美子

春浅し 裸身仁王の 阿吽かな  
村上 纒女 人 路の躰 見付けてはしゃぐ孫二  
浦上 千秋 匂い袋 鏡台に置く 寒き春  
生田恵美子

農をつぐ 運命となりて 畦を焼  
長尾美恵子 玄関をあけてまかるる 年の豆  
柴田喜美子 知恵の輪の するりと抜けし 春  
立つ日 岸上加津美

父の忌や 法灯ゆらく二月尽  
大畑せつ子 夜 手折らずに 置きし白梅 匂える  
玉置 幸代 寺の鐘 聴きて安堵の 寒の明け  
松岡 勝美





日	曜日	事業・イベント名	時間	場 所	問い合わせ先	備 考
2	土	おたのしみ会	14:00	図書館	図書館	
6	水	なやみごと相談	13:00	サルビア会館	社会福祉協議会	
		えほんのじかん	11:00	図書館	図書館	
7	木	老人大学開講式	10:00	文化センター	文化センター	
8	金	小・中学校入学式				
9	土	企画展「福崎町昭和30年代の写真展」	9:00	歴史民俗資料館	歴史民俗資料館	5/31(火)まで
		企画展「松岡映丘画稿展」	9:00	柳田國男・松岡家記念館	柳田國男・松岡家記念館	
		民俗辻広場まつり	9:30	第1グラウンドほか	地域振興課	
		三木家住宅臨時公開	9:30	三木家住宅	社会教育課	
		観桜会	10:00	柳田國男・松岡家記念館前	観光協会	
11	月	母子相談	10:30	サルビア会館	健康福祉課	
		もち麦の日			農林振興課	
12	火	くらしのゼミナール	13:30	生活科学センター	生活科学センター	要申込
19	火	食育の日			保健センター	
20	水	人権相談	10:00	サルビア会館	住民生活課	
		なやみごと相談	13:00		社会福祉協議会	
		行政相談	13:00		総務課	
23	土	フラット コンサート	13:30	エルデホール	エルデホール	要チケット
24	日	ふくさきマラソン	10:00	長野橋近辺	神戸医療福祉大学	要申込
29	金・祝	フクちゃん読書の日			図書館	

## もちむぎクッキングレシピー<sup>48</sup>

### 関東風もちむぎ桜もち



材料 10個分  
 もちむぎ粉...45g 白あん...160g  
 薄力粉...30g ゆでもちむぎ精麦...40g  
 白玉粉...20g 塩漬けの桜の葉...10枚  
 砂糖...20g 食紅...少々  
 水...200cc サラダ油...少々

もちむぎ粉入りの生地はもっちりしっとり。  
 もちむぎ精麦入りあんこで、食物繊維たっぷり。

#### 作り方

塩漬けの桜の葉は水洗いし、10～20分水につけて塩抜きをし、水気を切っておく。

ボウルに白玉粉、砂糖を入れ、分量の水を少し入れてダマがなくなるまで混ぜる。残りの水を少しずつ加えながら、泡が立たないように静かに混ぜる。

に、ふるったもちむぎ粉と薄力粉を少しずつ加え、泡を立てないようによく混ぜる。食紅で色づけをしたあと、こし器でこす。

薄くサラダ油をのばしたフライパンを熱し、の生地を楕円形になるように入れ、弱めの中火で両面を焼き、冷ます。

白あんにゆでたもちむぎ精麦を混ぜ、10等分して、俵型にする。

生地が冷めてから、あんを包み、桜の葉でつつむ。

いつまでも  
しあわせ(福)  
ほがらか(朗)  
福岡町



福岡町健康づくりキャラクター ふくちゃん

# 保健センターだより

平成27年度 健康づくりポイント交換中です(4月30日まで)

お持ちの方は 保健センターで交換して 今年度の健診費用などに利用しましょう

No.336

## 健康づくりの第一歩

### 平成28年度 町ぐるみ健診のおしらせ

町ぐるみ健診は事前の申し込みが必要です

申込書(兼健診意向調査)を3月下旬に各世帯に郵送しています。お手元がない方は、保健センター、役場、文化センター、エルデホール、図書館、八千種研修センターにありますのでお越しください。町ホームページからダウンロードすることもできます。

申し込みは、健診日の前日まで受付可能ですが、定員に空きがない場合はお断りすることがありますので、早目にお申し込みください。

もう提出していただきましたか?  
**健診意向調査兼健診申込書**

申込書は、各世帯に1枚、オレンジ色の封筒で世帯主宛に郵送しています。

まだ提出されていない方は、お早目に提出してください。

【総合健(検)診日程】 受付時間：8:30～11:50

月	日(曜)	場 所
6月	19日(日)	保健センター
	23日(木)	八千種研修センター
	24日(金)	
	26日(日)	保健センター
7月	1日(金)	エルデホール
	2日(土)	
	3日(日)	保健センター
	4日(月)	エルデホール
	5日(火)	
	9日(土)	保健センター
	10日(日)	

日曜日のみ歯科検診があります。

【女性(子宮頸がん・乳がん)検診日程】

受付時間：13:20～15:30

月	日(曜)	場 所
6月	27日(月)	保健センター前 検診車
8月	1日(月)	
	5日(金)	
	27日(土)	
10月	22日(土)	
11月	11日(金)	
1月	27日(金)	
2月	10日(金)	

同日に保健センターで行います。

## 65歳からの肺炎予防!

### 高齢者肺炎球菌(定期) 予防接種のお知らせ

(対象者)

次の年齢( H29.3月末年齢 )に該当する方

65歳	S26.4.2～S27.4.1 生の方
70歳	S21.4.2～S22.4.1 生の方
75歳	S16.4.2～S17.4.1 生の方
80歳	S11.4.2～S12.4.1 生の方
85歳	S6.4.2～S7.4.1 生の方
90歳	T15.4.2～S2.4.1 生の方
95歳	T10.4.2～T11.4.1 生の方
100歳	T5.4.2～T6.4.1 生の方

60～64歳の方で内部障害を有する方は、保健センターにお問い合わせください。

高齢者の肺炎を予防するため、肺炎球菌予防接種を実施します。

対象者には4月上旬に郵便で「ご案内」と予診票をお届けします。期限内に指定医療機関で接種してください。



接種期限 平成29年3月31日

#### 【注意事項】

- \*すでにこのワクチンを接種したことがある方は対象外です。
- \*定期接種の対象は今回限りです。
- \*65歳以上方で、今回対象とならない方には任意の助成制度があります。保健センターにご相談ください。
- \*接種間隔は5年以上あける必要があります。前回の接種日を確実に調ってください。

## 保健センター4月定例行事予定

内容	日(曜)	受付時間	対象	場所
一般健康相談	11日(月)	9時30分～11時	一般希望者	保健センター
母子健康手帳交付	月～金	8時30分～17時15分	妊婦	
すくすく相談	11日(月)	10時30分～11時30分	乳児希望者	
		13時30分～15時	幼児希望者	
3か月児健診	27日(水)	13時15分～13時45分	H28.1月生の乳児	
4か月児健診	19日(火)	13時15分～13時45分	H27.12月生の乳児	
10か月児のあばばクラブ	27日(水)	9時45分～10時	H27.6月生の乳児	
1歳お誕生相談	11日(月)	9時30分～10時	H27.4月生の乳児	
3歳児健診	20日(水)	13時15分～13時45分	H24.12月・H25.1月生の幼児	

予防接種

\* 二種混合・四種混合・日本脳炎・ポリオ・ヒブ・小児用肺炎球菌・水痘予防接種は、接種間隔に気をつけましょう。  
\* 麻しん風しん混合(MR)予防接種は、接種期間が1年間です。忘れず早めに接種しましょう。  
1期(1歳から2歳の間)  
2期(就学前1年の幼児)  
\* 予防接種は、事前に医療機関へ電話予約してから受けましょう。

## 食育サポーターの 地産地消クッキング 春キャベツと山芋の蒸し焼き



No.5

春キャベツの美味しい季節がやってきました!ホットプレートが一枚あれば簡単にできます あま〜い春キャベツとふわとろの山芋が最高♡野菜が苦手な人でもペロリといけちゃいますよ!

(材料) ホットプレート1枚分

キャベツ.....小1玉  
にんじん.....2本  
やまいも.....1本(約30cm)

塩こしょう.....適量  
ボン酢.....お好みで

(作り方)

1. キャベツ、にんじんはせん切りに、山芋はすりおろす。
2. ホットプレートに油をひき、キャベツ、にんじんの順に入れる。
3. 塩こしょうで味を調え、すりおろした山芋を上から回しかける。
4. 蓋をして蒸し焼きにする。
5. お皿に盛りつけ、お好みでボン酢をかければ出来上がり



## 第15回 「動脈硬化」

おおにしクリニック  
大西沙代子 先生



町のせんせい「健康ひとことコラム」

現在、日本人の約4人に1人は心疾患や脳血管疾患で亡くなっています。その大きな原因は動脈硬化です。動脈硬化とは、動脈の血管が硬くなるだけでなく、血管の内側にも汚れがこびりついて血行が悪くなり、血管が詰まりやすくなる状態です。しかし、動脈硬化が起こっているにもかかわらず感じることが少ないため、発見が遅れがちになります。そして、動脈硬化が進行し、血管が狭くなったり詰まったりすることで、栄養をもらっていた臓器がダメージを受けます。心臓の血管(冠動脈)だと心筋梗塞や狭心症になったり、脳の血管だと脳梗塞になったりします。ある日突然、命を落とす可能性もありますし、一命を取り止めても後遺症が残ってしまうこともあるため、動脈硬化の進行を抑えることがとても重要です。また、脳血管の血流が悪い状態が続くと認知症になる可能性もあります。

加齢、糖尿病、高血圧、喫煙(受動喫煙も)、脂質異常症などで動脈硬化が進みます。動脈硬化を特に悪化させるのは、いわゆる悪玉(LDL)コレステロールです。悪玉コレステロールは動脈の血管壁に脂肪のかたまりを作ってしまうからです。

動脈硬化の検査は血管伸展性検査や頸動脈エコーなど診療所で痛みなくできるものもあります。動脈硬化が気になる方は、かかりつけ医に相談しましょう。

動脈硬化の原因となる糖尿病、高血圧、脂質異常症などは、生活習慣病とも呼ばれ、日常生活を見直すことで改善する場合もあります。そして、喫煙者は、禁煙を心がけましょう。生活習慣を見直し、定期的に検査を受け、必要な場合はお薬などの治療で重大な病気の予防に努めましょう。

## 福崎町民憲章

- 一、恵まれた自然を生かし、住みよい、調和のとれた町をつくりましょう。
- 一、豊かな伝統と歴史を守り、教養を深め、香りがかい文化の町をつくりましょう。
- 一、人を大切にし、みんなで助けあい、豊かな心がふれあう町をつくりましょう。
- 一、心と体をきたえ、健康で、明るく楽しい町をつくりましょう。
- 一、くふうと努力を重ね、生きがいある、未来をひらく町をつくりましょう。

## 施設電話案内

役場・教育委員会 ☎②0560  
 エルデホール ☎③1655  
 文化センター ☎②3755  
 図書館 ☎②3790  
 生活科学センター ☎②4977  
 体育館 ☎②1153  
 西部子育て学習センター ☎②7830  
 福崎子育て支援センター ☎②2308  
 東部子育て学習センター ☎②1058  
 サルビア会館 ☎②5848  
 もちの木会館 ☎②1564  
 保健センター ☎②0560  
 文珠荘 ☎②4051  
 春日ふれあい会館 ☎②5805

社会福祉協議会 ☎③0300  
 第1デイサービスセンター ☎③0310  
 第2デイサービスセンター ☎②6663  
 在宅介護支援センター ☎②7134  
 障害相談支援センター ☎⑤8575  
 ホームヘルプステーション ☎②7135  
 シルバー人材センター ☎⑦0044  
 もちむぎのやかた ☎③1500  
 スポーツ公園 ☎③1292  
 老人ホーム ☎②0412  
 青少年野外活動センター ☎②0609  
 給食センター ☎②0710  
 歴史民俗資料館 ☎②5699  
 柳田國男・松岡家記念館 ☎②1000



## まちのトピックス

### 田原小学校運動場の緑化作業をしました！

田原小学校では、「県民まちなみ緑化事業」の補助金を利用し、運動場の緑化作業を進めています。3月12日には田原小学校PTAと子ども達約80名により芝張り作業が行われました。芝生が生い茂った時にきれいに見える並べ方を教わりながら、約30センチ×約40センチの芝生の「シート」約5000枚を運動場の南側に敷き詰めました。



#### 表紙写真の説明

田原小学校体育館の完成を祝う祝賀会が行われました。4、5、6年生による合唱や、東中学校合唱部による合唱、地元の合唱団やフラダンスグループ、詩吟や大道芸の披露がありました。田原小卒業生の歌手うしをみやこさんも出演し、全校生徒と一緒に「田原っ子の歌」などを歌いました。

(福崎町広報委員会・内線221)

#### 町民のうごき

世帯数	7,443世帯	人口	19,561人
男	9,330人	女	10,231人
転入	61人	転出	57人
出生	14人	死亡	20人
平成28年2月末現在			