



私の耳に音を聴かせて

くれてありがとう

福崎東中学校3年(当時)

松岡莉緒

みなさんは「感謝」という言葉の意味を知っていますか。「感謝」とは、ありがたいと思う気持ちを表すことです。私はたくさんの人にお世話になってきました。「感謝」の気持ちを伝えたい人は、家族、同級生、学校の先生、ろう学校の先生、そして私の人工内耳の手術をしてくださった内藤医師です。

私には、生まれつき難聴という障がいがあり、耳が聞こえません。今は人工内耳を使うことによって聞こえています。そのことにより私は、家族にたくさん助けられました。姫路のろう学校へ四年間一緒に通ってくれました。私が発音しにくかった言葉や、発音

のおかしい言葉などをメモして、家で一緒に練習してくれました。話が聞こえなかった時は、大きな声でもう一度言ってくれます。私が耳の機械をはずしている時は、手話やジェスチャーや口で伝えてくれます。毎日一生懸命、私に向き合ってくれたお陰で、今は話すことや聞くことができます。母の助けがあったからこそ今の私があるのだと思います。そして妹も私が聞きとれない時に、お母さんがわりに教えてくれます。耳の機械をはずしている時でも、口をゆっくり大きくあけて伝えてくれます。妹は二歳年下ですが、小さな時から私の発音を理解し、通訳してくれたり、聞こえなかった話を教えてくれたりしました。たくさんケンカもしますが、私を助けてくれる大切な存在です。

次に同級生のみんなや学校の先生は、私の耳のことをよく理解してくれています。同級生の話の中で大事なことを教えてくれます。また、水泳の時は、耳の機械をはずして授業を受けていますが、その時にジェスチャーや口で教えてくれたり、トントンと肩を叩いて合図をしてくれたりします。そして先生は、授業の補助、国語・英語は別室で授



高岡小学校3年(当時) 壽賀未恩

業をしてくださいます。同級生のみんなや先生は忙しい学校生活の中で、私のためにマイクを使ってくれたり、分からないことを教えてくれたりと毎日誰かが私を助けてくれています。誰かの手助けなしでは送れない学校生活が、同級生のみんなや先生方のお陰で送ることができています。

次に、姫路聴覚特別支援学校ですが、ここは私の基礎を作ってくれた場所であり、同じ難聴の仲間が居る場所でもあります。姫路聴覚特別支援学校の先生には、四年間お世話になりました。言葉の発音、発声の練習、言葉を聞く練習など色々なことを教えてくださいました。支援学校の先生にはたくさん迷惑ばかりかけてしまいました。先生方のお陰でみんなと同じ学校生活

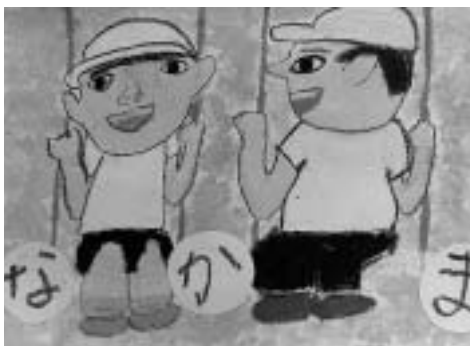

田原小学校3年(当時) 瀧川楽人

を送ることができています。最後は、私の人工内耳の手術をしてくれた内藤医師です。内藤医師は、計算に計算を重ね人工内耳を、私の頭の中に埋め込む手術をしてくださいました。内藤医師のお陰で、奇跡的に耳が聞こえています。内藤医師に出会っていないければ、私の耳は一生音を聞くことはなかったと思います。内藤医師には本当に感謝の言葉が数えきれないくらいたくさんあります。何時間もかけて手術をしてくださったこと、内耳奇形のある私の頭の中に人工内耳を埋め込み奇跡を起こしてくださいったこと、そして家族や友だちと話をしたり音楽を楽しんだりする機会を与えてくださったことです。今私は、聞こえることに感謝しながら、合唱部の一員として



福崎西中学校2年(当時) 田中美穂



福崎小学校5年(当時) 松岡優喜也

て、みんなとハーモニー創りを楽しんでいます。最後にもう一度、今まで私を助けてくださったみなさんに感謝の気持ちを伝えたいです。「私の耳に音を聴かせてくれてありがとう」

災害から地域を守るために 水防訓練を実施

6月16日、神戸医療福祉大学第三駐車場北で福崎町水防訓練を実施しました。福崎町消防団員と町職員が小隊を編成し、積み土のう工法、竹しがらみ工法、せき板工法といった、水流をさえぎる工法の実践訓練を行い、水害を未然に防ぐための知識と技術力を身につけました。防災意識を高め、安心安全なまちづくりのため、災害から地域を守る体制づくりに努めています。



積み土のう工法



竹しがらみ工法



せき板工法

水害・土砂災害の防災情報の伝え方が変わります

警戒レベル で避難のタイミングをお知らせします

国のガイドラインの改正により、今後は5段階の「警戒レベル」を用いた避難情報を発令します。

- ◆警戒レベル3
高齢者など『避難に時間を要する方』とその支援者は避難をしてください
- ◆警戒レベル4
全員が速やかに避難をしてください
- ◆警戒レベル5
既に災害が発生している状況です。「命を守る最善の行動」をとってください

※警戒レベルの順番に沿って発令できない場合もありますのでご注意ください。

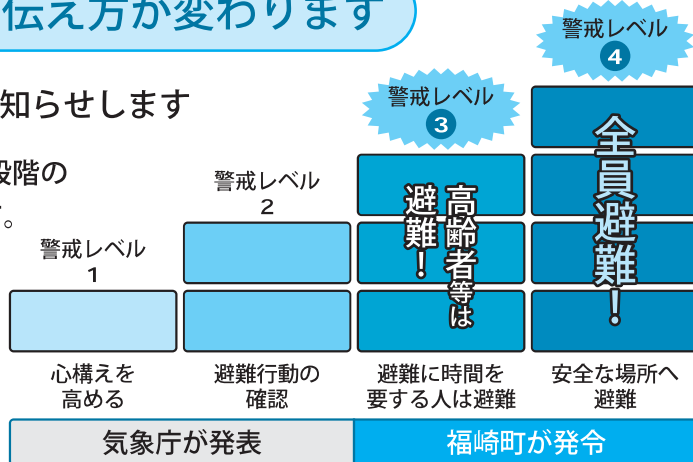

ひょうご防災ネット スマートフォンアプリ版登場！

兵庫県および県内の市・町からの緊急情報や気象警報など、防災に関するさまざまな情報を提供するサービスです。ぜひ登録してください！

■登録方法 QRコードを読み取ってアプリのダウンロードができます。

Android



iOS



人権標語

- 福崎東中学校1年(当時) 大塚みつき 「やめようよ」 ヒーローだ 言えたら君は
- 八千種小学校5年(当時) 西村安央 思いやり 温かさ 心にとどく
- 田原小学校4年(当時) 楠田陽詩 あそぼうよ だいじょうぶ ひとりじゃないよ
- 福崎小学校3年(当時) 岸本慧虎 あいさつは えがおをつなぐ まほうの言葉

生活科学 センター だより

草刈機(刈払機)を使用中の事故にご注意ください!

夏場を迎え、家庭や地域で草刈機や刈払機(以下、草刈機と言います。)を使って農作業や道路脇・公園の草刈りなど清掃活動をされる方も多いと思います。

草刈機は、ホームセンターやインターネットなどで誰でも簡単に購入することができ、手軽で素早く作業が行える便利な機器です。

しかし、鋭利な刈刃がついているものも多く、使用中は高速で回転するため、慎重に取り扱わないと取り返しのつかない大きなケガに繋がる危険性があります。

消費者庁には、次のような草刈機に関する事故情報が多数寄せられています。

〔事例1〕

草刈作業中に刈刃に当たっ

ハイ!
神崎郡消費生活
中核センター
相談員です



た小石や刈刃の破片が飛び、作業者自身や周囲の人、物に当たった。
〔事例2〕
草刈作業中、エンジンを切らずに草刈機の刃に絡まったツタを取ろうとしたところ、手が巻き込まれた。

食育通信

～高岡幼稚園の取り組み～

高岡幼稚園では、5歳児が折に触れてクッキングをしています。5月は5歳児になって初めてのクッキング。こどもの



日にちなみ“あなかぶとパイ”を作りました。

春巻きの皮でかぶとを作り、あんこを詰めて揚げ焼きにしました。サクサクとして甘いパイは美味しく、そして何より自分たちで作ったことがとてもうれしかったようです。

家に帰った子どもたちは、早速家の人に話をし、家の人と一緒に作った子もあったそうです。あんだけでなくチョコレートやクリームを入れて作ったなどの楽しい報告もありました。

園でのクッキングが、子どもたちの料理や食材に対する興味関心を高め、親子のふれあいのきっかけになる事を願い、これからもクッキングを続けていきます。



草刈機を使う際は特に次の点に気をつけましょう

- ① 図のようにヘルメット、保護メガネや防振手袋など、保護具を必ず装着し、事前に機器の点検を行ってから作業をする。
- ② 作業をする前に小石や枝、硬い異物などを除去し、15メートル以内には人がいないか確認して作業をする。
- ③ 障害物や地面などにぶつかって起きる刈刃の跳ね(キックバック)に注意する。
- ④ 刈刃に詰まった草や異物を取り除く際は、必ず機器を止めてから行う。

草刈機(刈払機)による作業時に身に付ける服装・保護具
「日本農業機械工業会」より



秘密厳守
相談日時 火く金曜日
9時～16時
(月曜日は休館日)

消費生活の相談や問い合わせ、苦情は、
神崎郡消費生活中核センターへ
(☎22・4977)



70歳～74歳の人に 新しい高齢受給者証を送付します

7月下旬に国民健康保険に加入の70歳～74歳の人に高齢受給者証を送付します。

高齢受給者証を保険証とあわせて医療機関に提示することで一部負担金割合が2割になります。(現役並み所得の方は3割です。)このたび郵送する証は平成30年中の所得等により算出した負担割合を記載しています。

8月1日から使用できますので医療機関にかかる時は窓口で保険証とあわせて提示してください。

新たに70歳になる人へ

高齢受給者証は誕生日の翌月からの使用となります。(各月1日が誕生日の人は誕生月から)使用が可能となる月の前月下旬に送付します。

限度額適用認定証・標準負担額減額認定証 必要な人は申請してください

8月から新しく平成30年中の所得等で算出する認定証が発行できます。入院また高額になる外来診療の際はこの証と保険証を同時に医療機関に提示することで、ひとつの医療機関等において1か月の保険内診療分にかかる自己負担が限度額までになります。

■限度額適用・標準負担額減額認定証
住民税非課税世帯の人は、この証を医療機関に提示すると入院時の食事代も減額されます。証の発効期日(申請月の1日)から食事代が減額になりますので、申請は早めをお願いします。

■限度額適用認定証
交付対象者

- ・70歳未満の住民税課税世帯の人
- ・70歳以上の現役並みⅠ・Ⅱの所得区分の人(課税所得145万円以上690万円未満)

※申請は8月1日以降にお願いします。

- ◎申請に必要なもの
- ・認定証を必要とする人の国民健康保険被保険者証
- ・印鑑

問い合わせ先
健康福祉課 国保医療係(内線355)

新しい介護保険負担割合証を 送付します

現在お持ちの介護保険負担割合証(白色)の有効期限は7月31日です。令和元年度の所得判定後、8月1日から来年の7月31日まで有効な負担割合証を7月下旬に送付します。介護保険のサービスを利用する際は、必ず事業所に提出してください。

問い合わせ先
健康福祉課
介護保険係
(内線354・364)

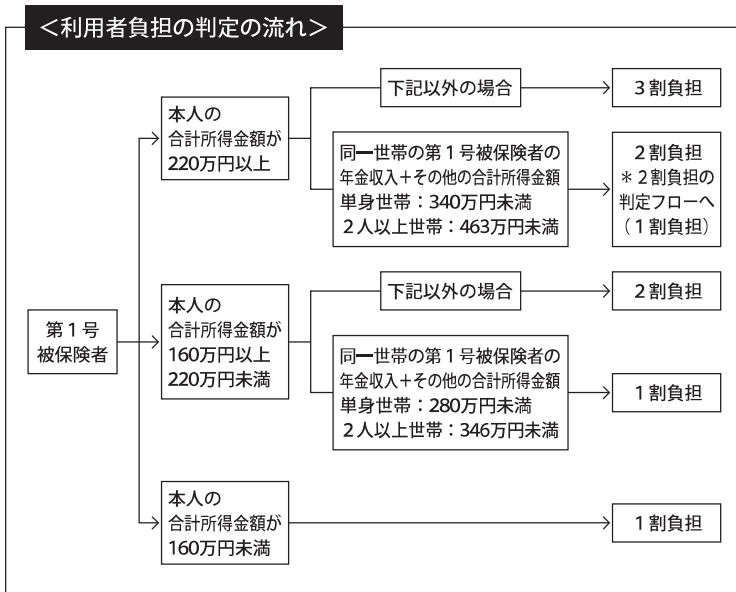
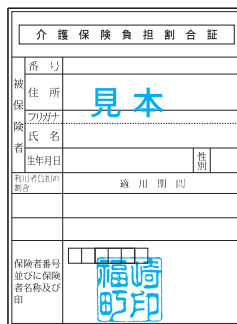

まちづくりに役立つ サマージャンボ宝くじ

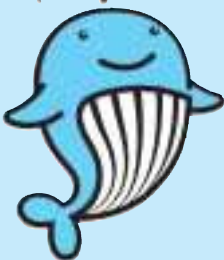

発売期間 7月2日(火)～8月2日(金)
抽せん日 8月14日(水)

サマージャンボ宝くじの収益金は、県内市町のより良いまちづくりに活用されています。収益金は各都道府県の販売実績などに応じて交付されますので、ぜひ兵庫県内の宝くじ売り場でお買い求めください

保険料額決定通知書を送付します

後期高齢者医療制度の保険料を決める基準である保険料率は2年ごとに見直されます。7月中旬に後期高齢者医療保険料額決定通知書を送付しますのでご確認ください。

後期高齢者医療保険料の均等割が9割軽減のみなさんへ

後期高齢者医療保険料の均等割について、これまで9割軽減となっていた人は、今年度、8割軽減に変わります。

Q、今年度から均等割の軽減特例を見直すのはなぜですか？

A、保険料均等割の軽減特例は、後期高齢者医療制度の創設から当面の暫定措置として特例的に実施されてきました。世代間の公平を図る観点なども踏まえ、介護保険料の軽減の強化や年金生活者支援給付金の支給にあわせて制度本来の仕組みに戻すこととなりました。

問い合わせ先
税務課(内線342)

保険料の計算方法
年間の保険料は一人ひとりが等しく負担する「均等割額」と前年の所得に依じて負担する「所得割額」の合計となります。

$$\begin{array}{l}
 \text{①均等割額} \\
 \boxed{48,855\text{円}} \\
 + \\
 \text{②所得割額} \\
 \boxed{\begin{array}{l} \text{(平成30年中(1~12月)の} \\ \text{総所得金額等(※)} \\ \text{- 33万円)} \times 10.17\% \end{array}} \\
 = \\
 \text{①+②} \\
 \boxed{\begin{array}{l} \text{今年度保険料額} \\ \text{(最高限度額62万円)} \end{array}}
 \end{array}$$

※総所得金額等とは収入額から控除額を引いた金額です(ここでいう控除額とは、公的年金等控除額、給与所得控除額、必要経費のことをいい、所得控除(社会保険料控除、扶養控除等)は含みません)。

新しい被保険者証を送付します

被保険者証の更新時期は毎年8月1日です。7月下旬に新しい被保険者証を送付しますので、8月1日からは新しい被保険者証を医療機関等の窓口で提示してください。

保険料の納付状況によって、有効期限が短い被保険者証(短期被保険者証)を送付することがありますので、納付が困難な事情がある場合は

『限度額適用認定証』『標準負担額減額認定証』の更新のお知らせ

●現役並み所得者(所得が高い人)

現役並みI・IIの所得区分(課税所得145万円以上690万円未満)の人は「限度額適用認定証」を提示することとで、医療機関ごとに1か月に支払う自己負担額が、外来・入院とも区分に応じた限度額となります。

●住民税非課税世帯の人、住民税非課税世帯の人は、

「限度額適用・標準負担額減額認定証」を提示することで、自己負担額が限度額となり、入院時の食事代については減額されます。(柔道整復、鍼灸、あんまマッサージの施術などは除く。)

認定証の更新時期は毎年8

早めに相談してください。
一部負担金の割合は、同一世帯内の被保険者の平成30年中の所得により算出された平成31年度の住民税課税所得と平成30年中の収入額をもとに計算されています。また、世帯状況の異動や所得の更正により、随時変更されることがあります。

●後期高齢者医療被保険者証
●被保険者の印鑑
●申請に来る人の身分証
申請に必要なもの

●後期高齢者医療被保険者証
●被保険者の印鑑
●申請に来る人の身分証

問い合わせ先
健康福祉課(内線355・356)

兵庫県後期高齢者医療広域連合事務局(コールセンター代表)

078-326-2612

働くみんなに、
今こそ確かな安心を。

中退共
小企業
退職金
共済制度

安全・有利・手軽な 国の退職金制度を活用しませんか。

国の制度だから安心
掛金の一部を国が助成します。

掛金は全額非課税
手数料もかかりません。

社外積立で管理も簡単
退職金資産額などをお知らせします。

(独)勤労者退職金共済機構 中小企業退職金共済事業本部 TEL (03) 6907-1234 FAX (03) 5955-8211

松岡五兄弟

松岡静雄

第43話



福崎の身近にある歴史を掘り起こそう 松岡静雄の最期

神戸大学大学院人文学研究科 特命助教
井上舞

寄せなければならぬほどの状態になるも、いったん体調は回復。16日の朝には「早く(書齋に)ゆきたいなあ」と言うほどでした。

ところが、翌日から再び体調が悪化し始めます。尿毒症のため吐き気が治まらなくなりました。また、頭がぼんやりとして、学問のことが考えにくいと言い、代わりに歌を詠もうとしましたが、もはや指先が動かず、妻と娘が筆記したそうです。このとき詠んだ歌には、酒を好んだ静雄らしく、

まつかせる
末期の水は
ウイスキー
のような句がある一方で、夢中でかいた つめのあと 全身にのこる みみずばれ 病苦のなごり これ一つと、病の苦しみをそのまま吐き出したような句も残っています。

5月19日の夕方。静雄は写真を写しておきたいと言いだ

し、知り合いの写真屋に依頼します。翌日の夜撮影された写真は、静雄に関する書籍などに掲載されていますが、亡くなる数日前とは思えぬほど凛とした表情で、カメラを見据えています。

しかし、その後は体調が回復することはありませんでした。亡くなる前日には、日ごる自分から「苦しい」と言うことのない静雄も苦痛を訴えるようになりました。また、心づもりがありました。また、聴診器を取り寄せて自分の心音を聞いたりしています。

そして翌日。昭和11年5月23日。容体はさらに悪化。お昼過ぎ、静雄は来客の対応をしていた妻初子を枕元に呼び寄せました。初子が、「何か言っておきたいことはありませんか」と尋ねたところ、首を振り「でもね、ここにいないと間に合わないと思うよ」と答えました。次いで静雄は「子どもたちは？」と尋ねました。初子が傍らに居ることを伝え

ると、深くうなずいて笑顔を作り、息を引き取りました。享年59歳。

この日、兄の井上通泰は自宅で『万葉集』の講義を行っていたところ、訃報の連絡をうけました。そのときの様子を、門人の森銃三が書き残しています(「井上通泰先生のことども」『学芸史上の人々』1943年)

講義の最中、弟の死を知らされた通泰は、声を震わせて「静雄は死んだか」と言うなり、「わっ」と泣きながら、机につつぶし、数分後、少し平静を取り戻して顔を上げると、「今日はこれだけにすると、今日はこれだけにすると静かに席を立ちました。門人たちは誰一人口をきく者もなく、その様子を見守っていたといえます。

静雄の死の2年前。昭和9年には、松岡兄弟の長兄、鼎が7歳で亡くなっています。両親の早世後、松岡兄弟は5人で支え合ってきました。柳田國男は『故郷七十年』の中で、静雄について「五十九歳の短い一生の間を、まことに充実して濃厚に生きた」と評しています。(「次弟松岡静雄」確かに、静雄の残した

業績の数々を思えば、その生涯は充実したものだったかもしれせん。そう言いつつも、弟に先立たれた通泰や國男の心情はどのようなものだったでしょう。

葬儀は神式で執り行われ、海軍の同期であった山梨勝之進が友人総代を務めました。今、静雄は横浜の日野公園墓地の片隅で、静かに眠っています。



松岡静雄の墓

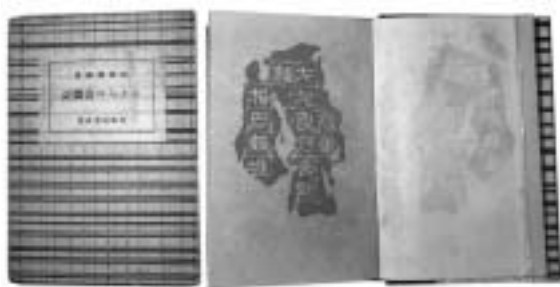

ささらの舎黙語「静雄の没後に出版された著書」