



ぼくたち・わたしたち よい歯が自慢!

3歳よい歯のお祝い会



## 老人芸能慰安会を開催します みなさんで楽しいひとときを！

**と き** 9月30日(木) 13:30～(開場13:00)

**と ころ** 文化センター

曲芸(豊来家一輝)



漫才  
(平和ラッパ・梅乃ハッパ)



歌謡ショー(林田麻友子)

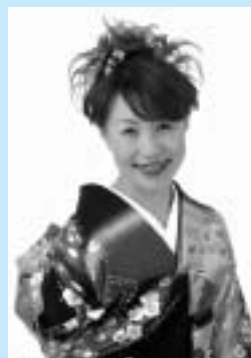

詳細は回覧でお知らせします。

## 長寿祝金をお渡しします 9月の高齢者福祉月間中に、自治会を通じて支給します。

年齢	対 象 者	祝 金
77歳	昭和18年9月17日～昭和19年9月16日生まれの人	10,000円
88歳	昭和7年9月17日～昭和8年9月16日生まれの人	20,000円

## 西播磨レインボーカードを配布します

9月の高齢者福祉月間中に、文化施設などの入場が無料になる「西播磨レインボーカード」を配布します。

**対 象 者** 満65歳以上の人で、まだカードを持っていない人

**配布方法** 老人クラブに新規で加入した人は、老人クラブを通じてカードを配布します。  
それ以外の方は、運転免許証など生年月日のわかるものを持って、健康福祉課高年福祉係までお越しください。

**使用期間** 9月1日～9月30日(カードは毎年利用できます。)

**利用対象施設** 姫路市...姫路城、好古園、市立動物園、姫路文学館、名古屋山霊苑仏舎利塔など  
たつの市...市立龍野歴史文化資料館、霞城館、うすくち龍野醤油資料館など  
赤穂市...市立歴史博物館、市立海洋科学館、市立美術工芸館 田淵記念館など  
太子町...町立歴史資料館

問い合わせ先 健康福祉課 高年福祉係(内線365)

## 「人権の花」運動 贈呈式

田原幼稚園の園児たちが心をこめて育てた「人権の花」の贈呈式が老人ホーム福寿園で行われました。ひとまわり大きくなった花を園児たちが笑顔と一緒にお届けしました。

(社会教育課)





行事等は、新型コロナウイルス感染拡大防止のため変更になる場合があります。

行事予定(8月21日~9月1日)				
月	日	曜日	時間	行事
8	21	土	11:00	おはなし会
8	28	土	14:00	「おしりたんてい」
9	1	水	11:00	えほんのじかん
9月2日(第1木曜日)資料整理のため休館				

**第44回神崎郡美術協会展** 入場無料

神崎郡美術協会員の作品が展示されます。  
 力作をご鑑賞ください。

部門 日本画、洋画、彫塑・工芸、写真、書

日時 9月7日(火)~12日(日)

10:00~17:00

7日は13:00から、

12日は15:00まで

場所 イーグレ姫路 第3展示室

問い合わせ先 神崎郡美術協会 ☎22-3755  
 (福崎町文化センター内)



**キャンドルナイト 2021**

9月10日(金) 18時30分~

エコキャンドルの  
 優しい光の中で  
 いつもとは違う図書館を  
 おたのしみください。



“ココロ豊かなふくさき”を願って

“広げようフラワーボランティアの輪”

福崎町内の花壇などのお世話をしているボランティアの活動予定(8/20~9/19)をお知らせします。  
 ぜひボランティア活動にご参加ください。

福崎町ココロクラブ

8月28日(土) 8:30~ 役場周辺街路樹下手入れ  
 みどりのグループ

8月25日(水) 8:30~ 元J A八千種前花壇

9月1日(水) 8:30~ 七種川沿い新町花壇

9月15日(水) 8:30~ 元J A八千種前花壇

問い合わせ先 文化センター ☎22-3755

(コミュニティ推進専門員)

**新 着 図 書**

八千種研修センター 図書室

☎22-1564

一般書13冊

「本心」 平野啓一郎

「レンタルフレンド」 青木 祐子

**文化センター行事予定(8/15~9/14)**

老人大学専門講座	8月19日(木)	8月26日(木)	9月2日(木)	9月9日(木)
園芸部	10:00~12:00		13:20~15:20	10:00~12:00
史学部		10:00~12:00	10:00~12:00	
陶芸部(班、班)	10:00~12:00	10:00~12:00	10:00~12:00	10:00~12:00
上記以外の神崎学園		10:00~12:00	13:20~15:20	
上記以外の福寿学園	10:00~12:00		10:00~12:00	10:00~12:00

老人大学一般教養講座(公開講座)

日時 8月26日(木) 13:20~15:00

場所 文化センター

演題 「県民の人権意識と戦後76年」

講師 福崎町教育委員会社会教育課社会教育指導員 鍛示 聡

上記公開講座は、一般の方も参加していただけます。どうぞ、お越しく下さい。



## 食育通信

～福崎幼児園の取り組み～

普段何気なく口にして  
いる野菜は、た  
くさんの手間  
暇をかけて作  
られているこ  
とを園児に知



ってほしいと思い、福崎幼児園では、園庭の荒れた一角を畑にして、野菜を育てることにしました。園児は汗びしょりになりながら一生懸命に、たくさんあった石を取り除いたり、草を引いたり、土を耕したりしました。そうしてみんなで力を合わせて作った畑に、さつまいもとうもろこしの苗を植えました。おいしい野菜を作るためには、畑の土作りから始まることを知りました。



また、畑の隅をシートで覆って日陰を作り、しいたけ栽培もしています。しいたけが木に植えた菌から育つことをほとんどの園児が知っておらず、木からニョキニョキと生えるしいたけを「こんなに

いっぱい出てくるんや！」と不思議そうに見ています。これらの体験を通して、野菜を育てるときの苦労やその生長を目の当たりにした素直な驚きや新たな発見、また収穫できた時の喜びや食べる楽しみを感じることによって、子どもたちの食に対する興味や関心が高まっていくことを期待しています。

自治功労 前福崎町議会議長 北山孝彦 さん  
福祉功労 兵庫県老人クラブ連合会副会長  
藤岡 修 さん  
元東山保育園主任保育士  
栗原知江子 さん  
農林水産功労 前西治営農組合代表理事  
宮内富夫 さん



## 満百歳！

### おめでとうございます



大杉沢子さん(桜)

6月21日に満百歳を迎えられました。

お祝いの言葉に穏やかな笑顔で応えてくださり、お元気な姿を拝見することができました。

お孫さんやひ孫さん、たくさんのご家族に囲まれてとても幸せそうでした。

今後もますますお健やかに、さらなるご長寿をお祈りします。なお、百歳をお祝いし百歳の森記念碑にお名前を刻みました。(健康福祉課)

## 兵庫県功労者表彰

7月14日、兵庫県公館で兵庫県功労者表彰式が行われました。この表彰は、県政の伸展、公共の福祉増進に功労のあった方、その他広く県民の模範となった方のうち特に功績顕著な方を、知事が県民を代表して表彰するものです。今後ますますのご活躍を祈念します。

宮内富夫さん

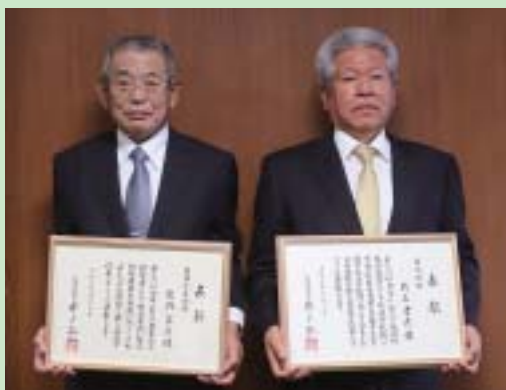

北山孝彦さん

藤岡修さん



栗原知江子さん



文珠荘の再開に向けて

福崎町長 尾崎吉晴

文珠荘は4月から営業を休止しています。お風呂やお食事を楽しみにしておられる皆様には大変申し訳なく思っています。

文珠荘の指定管理期間が満了するため、昨年指定管理者の募集をしましたが、新型コロナウイルス感染症拡大の影響もあり、文珠荘の運営に名乗りを上げる事業者はありませんでした。

しかし、再開を望む声も多く、ワクチン接種も進んできましたので、再び指定管理者を募集することにしました。7月5日から募集の周知を行い、7月15日に現地説明会を開催したところ、複数の参加者がありました。

順調に進めば、9月議会に業者選定の議案を提出します。議

会の承認をいただくことができれば、年末もしくはは年明けの再開を目指し準備を進めます。



マイナンバーカードを作いませんか？

カード写真の無料撮影・申請受付を行っています

マイナンバーカードを取得するには、本人がスマートフォンや郵便で申請する方法と役場をとおして申請する方法があります。

役場開庁日は毎日、住民生活課でマイナンバーカードの申請の受付を行っています。写真を無料で撮影していますので、ぜひご利用ください。

申請に必要な書類

- ・個人番号通知カード
  - ・本人確認書類（有効期限内のもの）
    - 1点でよい物：免許証、パスポート、障害者手帳、国家資格証など
    - 2点必要な物：健康保険証、介護保険証、医療証、学生証、母子手帳、年金手帳、年金証書など
- 住民基本台帳カード・個人番号カードをお持ちの人は返却してください。

休日に窓口を開設します **要予約**  
 (日時) 8月15日(日) 9:00~16:00  
 9月11日(土) 9:00~16:00  
 (場所) 住民生活課



カードでこんなに便利に！

- 公的証明書として利用できます  
免許証等をお持ちでない人は便利！
- 「コンビニサービス」を利用できます  
コンビニエンスストアで住民票等を取得することができて便利！
- 健康保険証として利用できます  
カードを健康保険証として利用できて便利！

問い合わせ先 住民生活課 町民窓口係（内線371）

自然災害で被災した住まいの再建に備えて  
**兵庫県住宅再建共済制度**  
 (フェニックス共済)

 中播磨県民センター  
 県民交流室 総務防災課  
 ☎ 079-281-9062 (平日9時~17時)  
 fax 079-285-1102 [フェニックス共済](#) [検索](#)

**住宅再建共済**  
 年額5,000円で  
 最大**600**万円給付!

**準半壊特約**  
 年額500円で  
 補修時等に  
 25万円給付!

**家財再建共済**  
 年額1,500円で  
 最大**50**万円給付!

小さな負担で  
 大きな安心!  
 フェニックスサポーター  
 はぼたん 





### 大好きなじいじ

高岡小学校4年(当時)  
竹本麟汰朗

ぼくは、じいじが大好きです。じいじは七十才。好きな食べ物、あんこが入ったおまんじゅうやコーラです。

じいじは、いつもぼくをつりに連れて行ってくれます。ぼくが青物をつりたい時は、朝早く海に。うなぎやフナをつりたい時は、池や川。こいをつりに行く時は、防火用水。ぼくのつりたい魚に合わせて、じいじの経験から行き先を決めてくれます。じいじは、川や池の魚の名前をよく知っているので、あみでとった魚の名前をすぐ教えてくれます。あぶない所も知っていますし、魚がいない場所も知っています。何でも知っていると、もたよりになるじいじです。この間、二人で青物をつるために高砂の海に行きました。ぼくのねらいはハマチかメジロ。ブリがつかれたら最高だと思って

行きました。

「手前くらいに投げて、ゆっくりまいた方がええぞ。」じいじがアドバイスをくれました。じいじの言う通りにして待ちました。なかなか当たりがなかったので、何回もさおを投げました。すると、なんか重たくなりました。大きいゴミでも引つかかったかなと思いつながらまいてみると、引いているような感じがしてきました。さおの先がぐつと曲がっています。いつも落ち着いているじいじが、だんだんこうふんしてきました。「つれてくる！」

ぼくは、しん重に、ゆっくり、ゆっくりまき上げました。魚が見えました。四十五センチほどある大きなヒラメでした。初めてつったヒラメは歯がするどく皮ふがかたかったです。ハマチがいいなと思っていたけど、それよりもちよう高級魚のヒラメがつかれたのでびっくりしました。じいじもとてもよるこんでいました。

やっぱりじいじ。つれる場所を知っているのだなと思えました。やさしくてたくましいじいじは、ぼくのつりのししようです。

じいじがこれからも元気で、長生きしてほしいので、ぼくは妹にいじわるをしてじいじをおこらせないようにしようと思えます。車の運転もするから、事

をしないように声かけもしようとします。これからもいっしょに、いろんなことをして遊びたいです。そして、じいじが知っているたくさんのお話を教えてもらいたいです。

### 高齢者体験を通して

八千種小学校6年(当時)  
篠瀬くらら

わたしは、五年生の時に高齢者について勉強しました。年を取ると、目が見えにくくなったり、耳も聞こえにくくなったりすることは知っていました。私のおじいちゃんもおばあちゃんも新聞や雑誌を読むときに眼鏡をかけるからです。高齢者の人は、わたしのようには走ったり、転がりまわったりできなくなるのが分かりました。高齢者の人がいたら自転車のスピードをおそくしたり、はつきりと大きな声で話したりしてあげたいいなと思えました。

それから高齢者体験をしました。めがねに傷をつけたものをつけたり、軍手を二枚重ねたり、足におもりをつけてこしも曲がるようにベルトみたいなものをつけたりました。最初に階段を上りました。おもりを片方の足につけていたので、上りづらかったです。歩いてみると、すぐに疲れしました。次に、新聞や電話帳をめくったり、豆をひと

つぶすつつまんで横のお皿に動かしたりしました。ふつうは簡単につまめるのに、少しづつかつめないのでびっくりしました。ピンのふたを開けようとしても、開けることができませんでした。高齢者の人がふたを開けるのは、こんなに難しいのかとびっくりしました。でも、一緒に使うとふたが開けやすくなる道具を使うと、簡単に開けました。道具で簡単に開けられるようになるなんてすごいなと思いました。

今は想像がつかないけど、私もいつか年を取って高齢者になります。高齢者にとって使いやすい道具を作ったり、住みやすい町をつくったりすることは、みんなにとっても大切なことだと思えました。私の住んでいる福崎町でも、高齢者に優しい取り組みがあります。移動スパー「ふくふくまる」があります。自動車運転しなくても、家の近くまで来てくれるので、新鮮な商品を買うことができます。私も利用したことがあります。他にも、コミュニティバス「サルビア号」もあります。私も高齢者になったら利用したいと思えます。これからも、便利な道具などが増えて、高齢者が暮ら

しやすくなったらいいなと思います。

## 人権標語

だめだよと

言ってあげられる 強い心

福崎小学校3年(当時)

小國芽唯

広げよう やさしい心と

明るい笑顔

田原小学校4年(当時)

北爪 颯

やさしさで 守れる笑顔は

無限大

福崎西中学校2年(当時)

山本康太

大丈夫？ その一言で

救える心

福崎東中学校3年(当時)

坂井志織



福崎東中学校2年(当時)  
谷岡美希

# 生活科学 センター だより

「プリペイド型電子マネー  
の番号教えて」は危ない！

〔トラブル事例〕

パソコンでインターネットを見ていたら突然大きな音が鳴り、画面いっぱい「ウイルス感染」との警告メッセージが出た。大手ソフトウェアのロゴが使用されていたため、信用し、画面の中に記載されている電話番号に連絡すると、たどたどしく日本語を話す女性が電話口に出て、修復には2万円が必要と言った。支払いについては、コンビニに行き、プリペイド型電子マネー（カード）を2万円分購入し、そのカード番号をパソコンに入力するように言われた。指示に従い、番号を入力するが、入力エラーだと言われ、再度2万円分購入するように言われた。しかし、また入力エラーとなった。購入代金の4万

ハイ！  
神崎郡消費生活  
中核センター  
相談員です



円は後で返金するので銀行振込せよと言われたが、詐欺だとわかったので振り込まなかった。

（80代男性）

〔アドバイス〕

この事例のように、パソコンに突然偽の警告画面を表示して慌てさせ、連絡を取ってきた人に「修復するには支払いが必要」とコンビニでの支払いを指示する手口が増えていきます。警告画面を本物だと信じ込ませるために、大手ソフトウェアのロゴを使用しています。安易に連絡しないようにしましょう。

プリペイド型電子マネーで支払うように指示し、お金は後で返金すると言って安心させ、何度もカードを購入させて購入代金をだまし取る手口です。

業者の指示に従ってカード番号を教えると、繰り返し何度も要求され、支払うことに

つながります。カード番号を相手に伝えることは、購入したカード自体を相手に全て渡すことと同じです。絶対に番号を他人に伝えてはいけません。

〔その他の事例〕

〔事例1〕

身に覚えのない有料サイトの料金を請求するメールが届き、心配になり連絡すると、プリペイド型電子マネーで支払うよう指示された。

〔事例2〕

寄付金や義援金を名目として、プリペイド型電子マネーの購入を求める不審な電話があった。



田原小学校3年(当時)  
志水楓和



福崎小学校4年(当時)  
藤井蓮仁椋



福崎西中学校2年(当時)  
黒田愛子

不安に思ったりトラブルにあったときは、すぐに消費生活センターに相談しましょう。

消費生活の相談や問い合わせ、苦情は、神崎郡消費生活中核センターへ  
(☎22・4977)

秘密厳守 相談は無料  
相談日時 火・金曜日  
9時～16時

(月曜日は休館日)



安全・有利・手軽な  
国の退職金制度を活用しませんか。

**中退共** 小企業 退職金 制度

詳しくは  
ホームページをご覧ください。  
中退共 検索

国の制度だから安心  
基金の一部を貸付いたします。

扱金は全額非課税  
手数料もかかりません。

社外独立で管理も簡単  
退職金に課税額などを対応いたします。

(株)西宮労働者退職金共済機構 中小企業退職金共済事業本部 TEL:(03)6907-1234 FAX:(03)5955-8211

# 新型コロナウイルスワクチン接種



59歳以下の人の9月の予防接種計画は、下記のとおりです。

国からの新型コロナワクチンの入荷状況、接種希望人数などの状況で変更・追加することがあります。

集団接種				個別接種			
会場	1回目	2回目	人数	会場	1回目	2回目	人数
エルデホール	9月4日(土)	9月25日(土)	600人	アキタケ診療所	日程は予約システムで確認してください。	原則、3週間後の同じ曜日、同じ時間の予約となります。	700人
	9月5日(日)	9月26日(日)	600人	おおにしクリニック <small>16歳以上のみ</small>			
	9月6日(月)	9月27日(月)	150人	ひらの内科クリニック			
	9月8日(水)	9月29日(水)	150人	ミナミ整形外科内科			
	9月9日(木)	9月30日(木)	150人	山田医院			
				吉田クリニック			

## 予約開始日は8月18日(水)正午から

**予約方法** スマホ・パソコンからインターネット予約(24時間受付)  
 予約サイトURL <https://vaccines.sciseed.jp/fukusaki>  
 電話予約(つながりにくいことが予想されます)  
 受付時間 月～金 8:30～17:15(18日は正午から)  
 電話番号 0790-23-0567(コロナコールセンター)  
 役場(予約ステーション)で予約(接種券を持ってください。)  
 役場2階 大会議室 8月18日(水)正午～17:15

こちらのQRコードからも予約サイトにアクセスできます。



予約枠は、インターネット予約数9割、電話及び予約ステーション予約数1割としています。  
 高齢者、基礎疾患のある人、60～64歳の人など、優先接種の受付は随時行っています。保健センターへ予約依頼書を提出してください。予約依頼書は、保健センターや町内医療機関で配布しています。町ホームページからダウンロードもできます。高齢者や60～64歳の人には各自へ郵送しています。  
 コールセンター及び相談窓口

福崎町新型コロナワクチンコールセンター ☎<sup>ゼロコロナ</sup>23-0567(祝日を除く月～金8:30～17:15)

## 新型コロナワクチン接種証明書(ワクチンパスポート)の交付について

7月26日(月)から当面の間は、現に海外渡航の予定がある人のみを対象に、新型コロナワクチン接種証明書(ワクチンパスポート)を交付しています。

### 【申請に必要なもの】

- 申請書 健康福祉課窓口または福崎町ホームページで取得できます。
- 旅券(パスポート) 写しの場合は旅券番号が記載されているページ
- 接種済証(接種券の右側)または接種記録書(医療従事者等で先行接種をした人に渡されるもの)
- 本人確認書類(運転免許証、健康保険証等の住民票上の住所が記載されているもの)

### 【郵送による申請の場合】(上記の【申請に必要なもの】の写しに加えて)

- 返送用封筒 返送先(本人確認書類に記載の住所)の記入と切手の貼付をお願いします。

### 【申請方法】

- 健康福祉課窓口で申請(土、日、祝日を除く8:30～17:15)
- 接種記録の登録状況等によっては即日交付ができない場合があります。
- 郵送による申請

〒679-2280 福崎町南田原3116-1 福崎町役場 健康福祉課 ワクチン接種証明書担当 宛

【問い合わせ先】 健康福祉課 ワクチン接種証明書担当



## 子育て世帯生活支援特別給付金 (ひとり親世帯以外)のご案内

新型コロナウイルス感染症による影響が長期化するなかで、低所得の子育て世帯に対し、その実情をふまえた生活の支援を行う観点から、子育て世帯生活支援特別給付金を支給します。

### 支給対象者

次の、の両方に当てはまる人(ひとり親世帯分の給付を受け取った人を除く)

令和3年3月31日時点で18歳未満の児童(障害児の場合、20歳未満)を養育する父母等(令和3年4月1日~令和4年2月28日に生まれた児童も対象になります。)

令和3年度住民税(均等割)が非課税の人、または、令和3年1月1日以降の収入が急変して住民税非課税相当の収入となった人(家計急変者)

支給額 児童1人当たり5万円

### 給付金の支給手続き

令和3年4月分の児童手当または特別児童扶養手当の受給者で住民税非課税の人

申請は不要です

上記以外の人(例:高校生のみ養育している人、収入が急変した人)

申請が必要です

申請受付期限 令和4年2月28日(月)まで

問い合わせ先 住民生活課(内線374)

## 児童扶養手当・特別児童扶養手当 8月は「現況届」の提出月です

児童扶養手当・特別児童扶養手当を受けている人は、毎年8月に受給者と児童の状況についての現況届が必要です。8月上旬に児童扶養手当、中旬に特別児童扶養手当の「現況届案内文書」を送付しますので、8月中に住民生活課で手続きをしてください。

### 児童扶養手当とは?

ひとり親家庭の父もしくは母、または父母に代わって児童を養育している人に支給される手当です。また、父(母)に一定の障がいがある場合にも支給されます。

### 特別児童扶養手当とは?

身体または精神に障がいのある児童を監護する父もしくは母、または父母に代わってその児童を養育している人に支給される手当です。

手当額、所得制限額、受給要件など、詳しくは係までご相談ください。

問い合わせ先 住民生活課(内線374)

## 国民年金保険料の納付方法

国民年金保険料の納付にはいろいろな方法があります。ご自分にあった納付方法を選択してください。

### 納付書での納付

(金融機関、郵便局、コンビニの窓口、金融機関のATMでの納付)

### 口座振替

### クレジットカード納付

### 電子納付

(インターネットバンキング、モバイルバンキング、テレフォンバンキング)

保険料は翌月末までの納付が基本ですが、口座振替やクレジットカード納付を申出すると、当月末振替(早割)、6か月前納、1年前納、2年前納を選択することができます。前納には申込期限があり、開始まで数か月かかります。

問い合わせ先 住民生活課(内線371)

姫路年金事務所

☎079-224-6382(自動音声案内)

## 「ひとり親就労サポート」巡回相談のお知らせ

ハローワーク姫路の職員が、神崎郡に在住の児童扶養手当を受給している人を対象に巡回就労相談を実施します。

就職・転職希望の人、就労実績が少なく就職活動に困っている人、働くことに不安がある人はご相談ください。

日時 8月20日(金) 10:30~15:30

事前予約制 1人60分程度

場所 サルビア会館2階研修室

内容 職業相談、職業紹介、応募書類の作成指導、面接の受け方、求人情報の提供など

申込・問い合わせ先

ハローワーク姫路 職業相談部門

☎079-222-4431 担当 北川・堂野前

# 松岡五兄弟

松岡映丘

第60話



福崎の身近にある歴史を掘り起こそう

画家として、教育者として

神戸大学大学院人文学研究科 特命助教 井上 舞

大正5年(1916)5月、小説家・美術評論家で、美術雑誌『中央美術』を主宰していた田口掬汀の呼びかけにより、ひとつの美術団体が結成されました。会員は吉川靈華、結城素明、平福百穂、鏑木清方、そして最若手の松岡映丘(輝夫)の5名。「金鈴社」と命名されたこの団体は、当時の美術界で大きな話題となりました。

明治以降、日本画界は大きな変化にさらされてきました。伝統的な日本画を重視する人々がいる一方で、新時代の新しい画法を追求する人々もあり、東京と京都の画壇を中心にさまざまな団体が作られました。明治40年(1907)、初の官展である文展(文部省美術展覧会)が開催され、こ

れが諸団体が一堂に会して出品、評価される場となるはずでした。しかし、各団体の思惑や審査員の偏りもあり、必ずしも平等な展覧会とはいえなかつたようで、審査に不満を持つ画家たちも多かつたのです。

先の5人もまた、吉川靈華を除いて文展で入選を重ねていましたが、現状の文展のあり方に満足していわけではありませんでした。金鈴社は、会員の互いの芸術を尊重し、自由な発表の場を設けることを目的として結成されましたが、その背景には、この活動を通して、旧態依然とした文展に一石を投じようという意図もあつたようです。

こうして結成された金鈴社ですが、活動内容は自由かつゆるやかでした。会員のひとり、鏑木清方の随筆『続こしかたの記』によれば、会則などとはなく、時々集まって会合を開く、年に1、2回、気ままな展覧会を開く、時々

学者を招いて講演会を開く、各自の自由を妨げない、一人でも止めようと言いつつ、解散する、などの取り決めがあつたようです。金鈴社の5人は、それぞれ異なる立場、異なる画風から、自由に作品を作り、発表していきました。輝夫も、他の会員から刺激を受けながら、さまざまな作品を制作していま

す。(残念ながら、金鈴社時代の作品の多くは、関東大震災や戦災で焼失してしまい、あまり残っていません)。その後、大正11年の第7回展覧会をもって、金鈴社は解散しますが、このときの経験は、以降の輝夫の画風や、日本画界でのさまざまな活動に大きな影響を与えたものと思われま

す。こうして、日本画界の変革にもたずさわる一

方で、輝夫は後進の育成にも力を注ぎました。

大正七年、輝夫は東京美術学校の教授に任ぜられます。これと期を同じくして、輝夫

は学生たちに呼びかけて、絵を描くために必要な学問、歴史・文学・有職故実・風俗など

のための研究会を開いています。当初、学内で行われていたこの会は、後に、「常夏荘」と呼ばれた輝夫の自宅に会場を移し、これにちなんで「常夏会」と命名されました。

この会には輝夫の教え子以外の学生たちも参加し、当時は珍しかった女性の姿もありました。

美術学校内でも、輝夫の担当するクラスは人気で、優秀な学生が、みんな輝夫のところに

行ってしまう、と他の教授たちがため息をついたとい

います。このころ、輝夫のもとで学んだ学生の中には、山口蓬春をはじめとして、次代の日本画界を支えた画家となつた若者も少なくありませんでした。

ところで柳田國男は「郷土研究会」をはじめ、さまざまな勉強会を主宰していました。また、通泰は「南天荘同人会」を主宰して歌や古典の指導にあたり、静雄も自宅を「神楽舎」と名付け、ここに

多くの若者を招き、共に学んでいました。自分ひとりで学ぶのではなく、仲間と研鑽を重ね、後進を育てる。松岡兄弟の「学び」に対する姿勢は、末弟輝夫にも受け継がれていたのです。

「蓮池」画稿 (柳田國男・松岡家記念館蔵)



# 知って得する 農業者年金

農業者の方は国民年金の上乗せの公的な年金  
「農業者年金」に加入して安心して豊かな老後を！

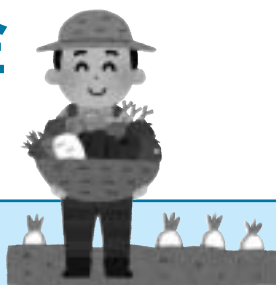

加入対象者	<p>国民年金の第1号被保険者 年間60日以上農業に従事 20歳以上60歳未満の人</p> <p>3要件を満たす方であれば、だれでも加入できます。また、配偶者や後継者などの家族従事者も加入できます。( 農業者年金に加入される方は、国民年金の付加年金(月額400円)への加入も必要となります。)</p>
加入のメリット	<p>積立方式の年金のため、少子高齢化時代に強い。 保険料の額は自由に決められる。(月額2万円から6万7千円の間で千円単位) 公的年金のため、払った保険料の全額が社会保険料控除の対象となり、節税につながる。また、受け取る年金は、公的年金等控除の対象となり税制上の優遇措置がある。 終身年金で、80歳までに亡くなった場合でも、死亡一時金が遺族に支給される。 認定農業者など、農業の担い手には手厚い支援(保険料の補助)がある。 ( 年齢による制限など、加入について種々の条件があります。詳しくは下記までお問合せください。)</p>

【問い合わせ先】 福崎町農業委員会 (内線314・315)  
農業者年金基金 ☎03-3502-3199 / ホームページ <http://www.nounen.go.jp>  
J A兵庫西福崎支店 ☎22-1100 / 福崎東支店 ☎22-5003

## 福崎町ふるさと応援寄附金の 協力事業者を募集します

ふるさと納税の返礼品として進呈する商品やサービスを提供していただけの事業者を募集しています。



協力事業者のメリット  
売上アップ・販路拡大につながります。  
ふるさと納税サイト等を通して、事業者名、商品名等がPRできます。  
寄附者への商品発送時にチラシ等が同封できるため、商品のPRにつながります。  
返礼品の要件(詳細はお問い合わせください)  
福崎町内で製造、加工その他の工程のうち主要な部分を行うことにより相応の付加価値が生じているもの。  
費用の負担について  
返礼品代(梱包代、消費税含む)と送料(消費税含む)は町が負担します。  
問い合わせ先  
地域振興課ふるさと納税担当(内線392)

## 空家等情報バンクに登録することで 付随する農地も売買可能です



『福崎町空家等情報バンクに登録されている空き家と農地を合わせて取得する場合』に限り、農地法第3条の規定に基づく農業委員会の許可後の耕作面積の下限面積が1平方メートルに緩和されます。農地と共に空き家を手放したい所有者の方は、空き家バンクへの登録をお勧めします。

- ⚠ 相続登記が済んでおらず、売買が出来ないケースがあります。必ず相続登記を行いましょう。
- ⚠ 登記地目と現況地目が異なっている場合は、農地法上の手続きを行いましょう。

問い合わせ先 福崎町農業委員会  
(農林振興課内・内線315)  
まちづくり課 建築係(内線334)

空家等情報バンクの登録はまちづくり課へお問い合わせください。





新型コロナウイルス感染拡大防止のため、  
予定が変更になる場合があります。  
HPでお知らせしますのでご確認ください。

## 親子でリフレッシュ！

～ベビーマッサージ&3B体操～

乳幼児親子対象の気軽に楽しめる講座です。  
お子さんとのふれあいを楽しみながら、心も  
身体もリフレッシュしましょう。

日 時 9月8日(水)  
9:30～10:00 10:30～11:00  
講 師 日本3B体操協会 笹木温子さん  
対 象 就園前の子どもとその保護者  
定 員 各回10組まで  
申込先 にこにこひろば

## 『あそびのひろば』

絵本とおはなしの会【ぐりとぐら】

9月2日(木) 10:00～10:40  
文化センター 2階 和室  
定員 3組程度

おんがくあそびの会【ドレミ】

9月9日(木) 10:00～11:00  
八千種研修センター  
定員 12組程度

申し込みはともだちひろばまで



## にこにこひろばで 作って遊ぼう！

申込みは不要です。材料はこちらで用意します。  
9:30～11:00の都合のよい時間におこしてください。  
対 象 就学前の子どもとその保護者  
定 員 30人(先着順)

8月の製作『花火のうちわ』  
8月19日(木) 製作時間：約20分  
9月の製作『ハロウィンガーランド』  
9月16日(木) 製作時間：約20分

問い合わせはにこにこひろばへ

## “食”の悩み お助けします！

～乳児・幼児の食事の話～

質問も出来ます！お困りのことがあればどうぞ！

日 時 8月24日(火)  
第1部 9:30～10:00  
第2部 10:30～11:00  
対 象 就園前の子どもとその保護者  
講 師 管理栄養士 南里恵子さん  
定 員 各回5組  
申込先 おひさまらんど

## 『音楽であそぼう！』

リズムに合わせて音楽を楽しみましょう！

日 時 9月14日(火)・15日(水)  
第1部 9:30～10:00  
第2部 10:30～11:00  
対 象 就園前の子どもとその保護者  
定 員 各回5組  
申込先 おひさまらんど



### 個別相談(1日3組まで)

8月17日(火)・9月21日(火) 10:00～14:00  
場所：文化センター 2階 和室 託児あり  
個別相談員：大内和恵  
申し込みは下記の3施設で受け付けます。

定員を定めている行事への参加は、福崎町に在住の子どもとその保護者に限ります。  
子育て情報は福崎町ホームページでもご覧になれます。アドレス<http://www.town.fukusaki.hyogo.jp>

**ともだちひろば**  
(西部子育て学習センター)  
火～金曜日 9:00～16:00

文化センター2階  
☎22-7830 FAX22-2561

**おひさまらんど**  
(福崎子育て支援センター)  
月～金曜日 9:00～17:00  
土曜日 9:00～12:00

福崎幼稚園内  
☎22-2308 FAX22-2313

**にこにこひろば**  
(東部子育て学習センター)  
月～木曜日 9:00～16:00

田原幼稚園内  
☎22-1058 FAX22-1058

子育て支援に関することはEメール [ko-shien@town.fukusaki.lg.jp](mailto:ko-shien@town.fukusaki.lg.jp)

## もっと！知ってほしいもち麦のこと

福崎町産のもち麦粉を使用したレーズンバターサンド「いち福神<sup>ふくじん</sup>」を8月3日から駅前観光交流センターで販売しています(1箱8個入り1,200円)。ゆうかり作業所の手作りです。

もち麦がいろいろな形で皆さんの手に届くことを生産者は嬉しく思っています。(農林振興課)



福崎のお土産に、  
またティータイムの  
お供に。

## 福崎交通安全協会婦人部役員を募集します

地域の交通安全や子どもたちの見守り活動をお手伝いしてくれる人を募集しています。

活動内容(一例)

- 交通安全行事への参加  
(交通安全教室、キャンペーンなど)
  - 通学路での立番(毎月1回)
  - 交通安全協会や福崎町が開催する会議への出席  
募集対象
  - 年齢 満70歳未満の女性
  - 地域 福崎地区もしくは高岡地区在住の人  
田原地区もしくは八千種地区に在住の人でも興味があれば気軽にお問い合わせください。
  - 資格 普通自動車を運転できる人
  - 任期 2年間
- 応募・問い合わせ先 住民生活課(内線373)

	ふれあいハーフデー生活塾	アウトドア生活塾
月 日	10月16日(土)	10月23日(土)
時 間	9:00~11:30	9:00~15:00
場 所	福崎町青少年野外活動センター	
対 象	町内の小学1~3年生	町内の小学4~6年生
内 容	山門に挑戦! 昔遊び体験	七種の滝に挑戦! 昔遊び体験
定 員	40人	30人
参加料	1人100円(行事保険料を含む)	
申込期間	8月28日(土)から先着順(定員になり次第締め切ります)	
受付時間	8:30~22:00(日曜日は17:00まで、月曜日は休館)	
申込方法	第1体育館にて、所定の申込用紙に必要事項を記入の上、参加料を添えてお申し込みください。(電話での予約申込はできません)	
その他	<ul style="list-style-type: none"> <li>参加申込は1人につき2人分まで受付できます。</li> <li>内容は変更する場合があります。</li> </ul>	

「ふれあいハーフデー生活塾」「アウトドア生活塾」参加者募集  
今年で24回目を迎える生活塾シリーズの参加者を募集します。夏に体験できなかった野外活動をみんなで楽しみましょう。

## 緑の募金へのご協力 ありがとうございました

今年度みなさんから総額104万9,441円の募金をお寄せいただき、全額を兵庫県緑化推進協会へ納めました。

今後、その半額が「緑の募金事業交付金」として町に交付されますので、町内の学校や施設・自治会等に球根や苗木を配布し、緑化推進に活用させていただきます。

今後とも、緑の募金活動へのご理解・ご支援をお願いします。(農林振興課)

## 日赤活動資金へのご協力 ありがとうございました

5月・6月に、みなさんから総額237万3,200円の活動資金をお寄せいただき、全額を日本赤十字社兵庫県支部へ納めました。

日赤活動資金は、災害発生時の医療救護のための活動資金や、救急法の講習会の実施などに役立てられます。

今後とも、日本赤十字社活動へのご理解・ご支援をよろしくお願いします。

(健康福祉課)

# ALTからごあいさつ ~お世話になった先生~

I came to Fukusaki 4 years ago, but it feels just like yesterday. I was really nervous about moving to Japan, but ever since I arrived, everyone in Fukusaki has been so welcoming and kind to me.



Thank you all so much.  
To every student: I know learning a new language isn't always fun, but I hope you always remember the times that are. Learning English takes a lot of time and patience, so keep at it! If you do, I guarantee you'll discover a whole new world.

Please stay healthy and safe!  
See you later!

Pavin

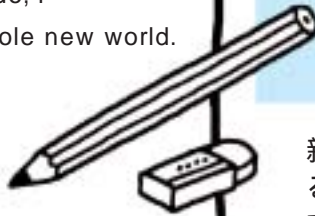

私が福崎町に来て4年も経ちますが、あっという間でした。最初は日本に移住する事にとっても不安がありましたが、福崎町の皆さんは私に親切で、温かく接してくれました。心から感謝します。

生徒の皆さんへ：新しい言語を習得する事は楽しい事ばかりとは限りません。しかし、私は楽しかった時間をずっと覚えていてほしい。英語を習得するには努力だけではなく、たくさんの時間も必要となりますが頑張ってください！これからも英語を学んでいきましょう。そうしたら皆さんの世界がさらに広がることを私は保証します。

元気でいてください！またね！

マシュー・パヴィン  
(パヴィン先生本人による日本語訳)

新しい先生は新型コロナウイルス感染症による海外渡航制限等の影響により、まだ決定していませんが、来日され次第お知らせします。

## 第42回山桃忌「柳田國男と『海上の道』」WEB配信動画上映

8月15日(日)からWEB配信する「山桃忌」の講演・シンポジウムの動画を、町内の社会教育施設で上映します。上映期間内は施設ロビーのテレビなどで動画を繰り返し流しますので、お気軽にご覧ください。(申込不要)

上映期間	場 所
8月17日(火)~22日(日)	文化センターロビー
8月23日(月)~31日(火) 25日(水)は上映なし	八千種研修センターロビー
9月3日(金)~9日(木) 6日(月)・8日(水)は上映なし	図書館メディアルーム

ご自宅のパソコン・スマホでご視聴いただく場合は、視聴URLをメールでお送りします。社会教育課までお申込みください(令和4年3月末まで視聴可)。

こちらのQRコードでWEBの申込フォームからも申し込みできます。



### 柳田國男と「海上の道」

山桃忌式典

基調講演 「『海上の道』再考」

柳田國男・松岡家記念館顧問(東京学芸大学教授) 石井正己

記念講演 「柳田國男が活性化した八重山の芸能」

沖縄国際大学名誉教授 狩俣恵一

シンポジウム「柳田國男と『海上の道』」

コーディネーター：石井正己

パネリスト：鹿児島大学名誉教授 長嶋俊介 / 東京学芸大学教授 橋村 修  
僧侶・俳人 松岡秀隆



# お知らせ information



## ひめじ若者サポートステーション 出張相談カフェ

働くことについてさまざまな悩みを抱えている人を対象に、就労に関するカウンセリング、各種就労支援セミナーやガイダンス等を行います。お気軽にご参加ください。

日時 8月27日(金)  
13時30分～、14時30分～、15時30分～

各1人ずつ・予約制

場所 市川町役場  
対象者 神崎郡内に在住の15歳～概ね49歳までの人  
相談員 若者サポートステーションキャリアコンサルタント

申込締切 8月25日(水)

主催・共催 ひめじ若者サポートステーション・市川町・神河町・福崎町

申し込み・問い合わせ先 市川町役場 企画政策課  
☎26・1010

## ZOOMを使用した「オンライン職業相談」

ハローワークに来所しなくても、「ZOOM」を使用して、スマホや自宅のパソコンから職業相談ができます。

相談時間 10時00分～、10時45分～、14時00分～、14時45分～、15時30分～(1回30分)

事前予約制(前日までにご予約ください)

コロナ禍でハローワークに来所できない人やオンライン環境の通信設備が整っていない人は、生活科学センターでオンライン職業相談をすることができます。(神崎郡内に住者に限る。)

予約・問い合わせ先 ハローワーク姫路 職業相談部門  
☎079・222・4431

## 播但道リフレッシュ工場のお知らせ(平日夜間通行止め)

トンネル照明のLED化工事や道路施設の点検・補修等を実施するため、平日夜間(土日祝の夜間を除く)に通行止めを実施します。ご不便・ご迷惑をおかけしますが、ご理解・ご協力をお願いします。

《生野北・和田山》 いずれも21時～翌朝6時全面通行止め  
8月30日(月)～9月24日(金)

11月1日(月)～11月26日(金)

問い合わせ先 播但連絡道路管理事務所 ☎22・4900  
地域振興課(内線392)

## 個人事業税の納税について

個人事業税は、所得税や住民税とは別に個人で事業を行う方にかかる税です。

第1期分の納期限は、8月31日(火)です。忘れずに最寄りの銀行などの金融機関・コンビニエンスストア・スマートフォン決済アプリ(PayR、PayPay、LINEPay)等で納めましょう。(コンビニとスマートフォン決済での納付は1枚あたり金額が30万円以下の納付書に限りです。)

納税には便利な口座振替制度もぜひご利用ください。

新型コロナウイルスの影響により納税が困難な人へ  
新型コロナウイルス感染症に納税者(家族を含む)が罹患した場合や新型コロナウイルス感染症に関連するなどで、事業に著しい損失を受けた場合、事業を廃止又は休止した場合、災害により財産に相当な損失が生じた場合などには徴収の猶予制度があります。また、一時に納税が困難な場合は、申請による換価の猶予制度があります

ので、県税事務所収税課にご相談ください。

問い合わせ先 姫路県税事務所 課税第1課(直通)  
☎079・281・9126  
収税課  
☎079・281・9112

## 令和3年度自衛官等募集

航空学生 海 18歳以上23歳未満の者、空 18歳以上21歳未満の者、いずれも高卒者(見込含)又は高専3年次終了者(見込含)/9月9日まで

一般曹候補生 18歳以上33歳未満の者/9月6日まで

自衛官候補生(男子・女子) 18歳以上33歳未満の者/年間を通じて

防衛大学校学生(推薦) 18歳以上21歳未満の者、高卒者(見込含)又は高専3年次終了者(見込含)で、成績優秀かつ生徒会活動等に顕著な実績を修め、学校長が推薦できる者/9月10日まで

防衛大学校学生(選抜・一般) 18歳以上21歳未満の者(自衛官は23歳未満)、高卒者(見込含)又は高専3年次終了者(見込含)/選抜9月10日まで、一般10月27日まで

防衛医科大学校看護学科学生 18歳以上21歳未満の者、高卒者(見込含)又は高専3年次

終了者(見込含)/10月13日まで

防衛医科大学校看護学科学生 18歳以上21歳未満の者、高卒者(見込含)又は高専3年次終了者(見込含)/10月6日まで

問い合わせ先 自衛隊兵庫地方協力本部 姫路地域事務所  
☎079・282・0535

## スポーツ

令和3年度健康スポーツ教室第2期フィットネス教室参加者募集!

「1に健康 2に笑顔 3に明るい町づくり」を目標に、第1体育館では、楽しく運動し心と身体の健康保持増進を目指す教室を開催します。お誘い合せのうえ、気軽にご参加ください。

貯筋教室

期間 9月1日～10月20日の毎水曜日  
時間 9時30分～11時  
対象 町内在住の65歳以上の  
場所 第1体育館トレーニング室  
定員 15名(先着順)  
夜のフィットネス教室  
期間 9月2日～10月28日の毎木曜日(9月23日は除く)

時間 18時～19時30分  
 対象 町内在住の人  
 場所 第1体育館トレーニング室  
 定員 15名(先着順)

**注意事項**

参加者はスポーツ保険への加入が必要です。  
 申込期間は8月17日～29日です。

所定の申込用紙に必要事項を記入し、保険料を添えて直接体育館へ。  
 問い合わせ先 第1体育館  
 ☎22・1153(月曜日休館)

「スポーツ推進委員会からのお知らせ」「ビギナーボールウォーキング教室」開催

距離や歩く速度を抑えたボールウォーキングを行います。体力に自信はなくても運動したいという人に!

日時 9月11日(土)・18日(土)・25日(土)、10月2日(土)(計4回)、いずれも9時30分～11時15分  
 都合のいい日のみの参加も可

集合場所 第1体育館  
 定員 約30名

準備するもの 運動のできる服装、運動靴、タオル、飲料  
 申し込み・問い合わせ先 第1体育館

☎22・1153(月曜日休館)

田原SCスポーツ少年団からのお知らせ

7月4日、神崎体育センターで「2021神崎郡春の陣」が開催されました。日頃の練習成果が発揮され、優勝を収めました。

6月13日、旧瀬加中学校体育館で「2021スポーツ少年団近畿ブロック交流大会」が開催され、3位を収めました。

田原SCスポーツ少年団は、福崎町の小学生からなるバレーボールチームです。



田原SCスポーツ少年団のみなさん



**短歌会**

エンピツにて大黒柱に印たる孫の背丈の伸びる早さよ  
 尾上 定信

レジ袋入りますかとのやり取りを不要としたい汚染社会は  
 安田 正

久々の孫の訪れ賑わいて入学祝いに笑顔こぼれる  
 山本 彬

満開の遠く広がる蓮華田を黄色く区切るや蒲公英の畦  
 中村 正剛

二ヘクタールの青きもち麦倒れいしまに熟れゆく晴れ間続きに  
 小山 満

豆ご飯のさ緑の良し堀越しに頂く夕餉の有難かりし  
 岡田恵美子

待ち待ちし接種券届き封筒にピアス付けたるアマエビ笑う  
 久野 盈

小学の植物図鑑の頁繰る野の径歩きし夜を迎えて  
 松岡 澄子

我が家より奥に家なく森繁り仏法僧聞きしは嘘のやうなり  
 大野八重子

素足にて浅き瀬に立ち棹をふる毛ばりは一瞬ひかりにまぎる  
 内山 嗣隆

**俳句会**

満ちまで近き吾が家に初蛭  
 藤岡 照代

蛭のかそけき光り無重力  
 大野 綜風

笹一葉添えてくつろぐ夏料理  
 石川 晃美

外灯を消して待ちたる初蛭  
 城谷 秋美

新築の家の灯映える代田かな  
 廣瀬 純水

釣り宿の豊かな料理 夏座敷  
 柴田喜美子

梅雨晴間 ワクチン接種無事終わる  
 石川 皓女

時の記念日 滋賀のお寺に明けの鐘  
 松岡 勝美

古井戸の中に広がる雪の下  
 橋本 栄

青水無月 水車の廻るこつとん亭  
 岸上加津美

あれほど 中州の消えり梅雨出水  
 佐藤 純子

立てかけし 長さの違う捕虫網  
 鬼本 修



# ふくさきイベントカレンダー 8月14日~9月10日



日	曜日	事業・イベント名	時間	場 所	問い合わせ先	備 考
(開催中)		手作り風鈴展	9:00	三木家住宅	社会教育課	~22日(日)
15	日	東京2020パラリンピック「聖火ピジット」	9:00	駅前観光交流センター	健康福祉課	
			10:00	辻川観光交流センター		
		第42回山桃忌WEB配信開始			社会教育課	
19	木	食育の日			保健センター	
21	土	おはなし会	11:00	図書館	図書館	
22	日	エルデサマーコンサート「フレッシュアーティストジョイントコンサート」	14:00	エルデホール	エルデホール	要チケット
24	火	町ぐるみ健診結果説明会	13:30	保健センター	保健センター	要予約
26	木	老人大学一般教養講座(公開講座)	13:20	文化センター	文化センター	
28	土	子ども映画会	14:00	図書館	図書館	
29	日	フクちゃん読書の日			図書館	
9/1	水	えほんのじかん	11:00	図書館	図書館	
3	金	町ぐるみ健診結果説明会	9:30	八千種研修センター	保健センター	要予約
10	金	キャンドルナイト	18:30	図書館	図書館	

## 各種相談

### なやみごと相談

8/18・9/1(第1・3水曜日)  
\* 13:00~15:00  
\* サルビア会館  
\* 予約不要

### 人権相談

8/18(第3水曜日)  
\* 10:00~15:00  
\* サルビア会館  
\* 予約不要

### 行政相談

8/18(第3水曜日)  
\* 13:00~15:00  
\* サルビア会館  
\* 予約不要

### 心を開く親の会

8/23(第4月曜日)  
\* 13:30~  
\* サルビア会館  
\* 予約不要

**母子相談** (随時受付。電話で予約をしてください。) 中播磨健康福祉事務所 ☎079-281-9210

## お盆のお知らせ(ごみくみ取り)

### 【くれさかクリーンセンター】

可燃ごみ・不燃ごみ・粗大ごみ・埋立ごみ

8/10(火)	11(水)	12(木)	13(金)	14(土)	15(日)	16(月)
				休み	休み	

...持ち込み可

新型コロナウイルス感染症対策(外出自粛)によりごみ量が増えたことで、センターの処理負担が増大しています。不要不急の搬入はできる限りお控えください。

《受付時間》 8:30~12:00、13:00~16:30

持ち込みは3t車以下に限りです。

自身でおこなった家屋解体ごみの持ち込みは、区長さんの証明『一般廃棄物処理(投棄)申請書』(黄色)を持って役場で手続きをしてください。(10kg毎に30円)

### 【大貫不燃物中継基地】

埋立ごみ

8/10(火)	11(水)	12(木)	13(金)	14(土)	15(日)	16(月)
休み	休み	休み	休み	休み	休み	

...持ち込み可

《受付時間》 8:30~12:00、13:00~17:00

持ち込みは軽四のみ(1台 1,100円)

区長さんの証明『一般廃棄物処理(投棄)申請書』(白色)を持って、直接大貫不燃物中継基地に搬入してください。

### 【くみ取り】

8/10(火)	11(水)	12(木)	13(金)	14(土)	15(日)	16(月)
(計画収集日)	(計画収集日)	(計画収集日)	休み	休み	休み	(計画収集日)

...くみ取り可

計画収集の方はカレンダーどおりくみ取りをします。

くみ取り料は「し尿くみ取り券」で支払ってください。



いつまでも  
しあわせ(福)  
ほがらか(朗)  
福崎町



福崎町健康づくりキャラクター ふくちゃん

# 保健センターだより

新型コロナウイルス感染拡大防止へのご協力をお願いします。 No.400

正しく使おうマスク！会話時は必ず着用

こまめに手洗い・手指消毒！指先・爪の間・指の間も忘れずに

目指そうぜ口密！密接・密集・密閉、一つの密でも避けましょう

おめでとう！

## 3歳よい歯のお祝い会

令和3年度 前期

3歳児健診でむし歯のなかったおともだちです。これからも元気な歯、大切にしていね。

### 中島

あおたりと  
かじしあかり  
にしかわみこ

### 田尻

かまさかれお  
なかいとうや  
ふじわらい

### 鍛冶屋

うしおおとは  
なかつかひいろ  
やまもとかんた

### 福田

おおのあらた  
おおはたまなえ  
おおもりあんず  
かたおかいと  
ささきゆらい  
にしざわいつき  
ふじいひな

### 西光寺

うえのここの  
たけなかゆめ  
なかむらゆあ  
ふじさわけい  
わだえま  
わだなぎさ  
わだみなと

### 大門

いしかわけん  
こまいみのり  
ささくらりと  
たかいゆずき

### 新町

おぐにあおと  
しみずあらた  
たまうえあんな  
ふじおかゆづき  
まえだてるき

### 田口

おさきはる

### 八反田

やまもと はる

### 加治谷

もりさき ゆうあ

### 馬田

まえだしょうえい  
みさかなお  
そふもとめい

### 板坂

みき そうた

### 吉田

こばやし かおる  
ごとうふうか

### 南大貫

ないとう いろは

### 山崎

そがべ ゆえ  
たかたに いっせい

### 桜

やまもと しずく

### 西野

かじ そうすけ  
ないとう りん

### 東大貫

あだち ひなた

### 駅前

きしがみ えな  
きむら たつり  
ぐるん るす  
ごのお おうすけ  
さかい しゅんと  
そのだ ひなこ  
たけむら みう  
とみいし こはる  
はりす こうき

### 神谷

すぎやま けん  
と

### 辻川

かもん まもる  
きたがき ことは  
すずき しおり  
ないとう しずく  
ふじおか みなと  
まつおか あさひ  
まつおか とあ  
まつおか なの  
まつもと ほのか  
むらい きよたけ

### 西大貫

やながわ かほ

### 余田

おか ゆいと

### 庄

いまむら れな

### 西治

くすだ こうた  
たかはし あきと

### 高橋

まつもと すず  
まつもと なな

3歳よい歯のお祝い会は、今回の開催で最後になります。  
次回からは5歳よい歯のお祝い会になります。  
5歳児健診でむし歯がなかったお子さまが対象です。



「保健センターだより」の内容についてのお問い合わせは、福崎町保健センター（内線360～363）まで

## 保健センター8月定例行事予定

(場所) 保健センター

内 容	日(曜)	受付時間	対 象
一般健康相談	10日(火)	9時30分~11時	一般希望者
母子健康手帳交付	月~土	8時30分~17時15分	妊 婦
すくすく相談	10日(火)	10時30分~11時30分	乳児希望者
		13時30分~15時	幼児希望者
3か月児健診	25日(水)	13時15分~13時45分	R3.5月生の乳児
4か月児健診	17日(火)	13時15分~13時45分	R3.4月生の乳児
7か月児のまんまクラブ	11日(水)	9時45分~10時	R3.1月生の乳児
10か月児のあばばクラブ	25日(水)	9時45分~10時	R2.10月生の乳児
1歳お誕生相談	10日(火)	9時30分~10時	R2.8月生の乳児
3歳児健診	18日(水)	13時15分~13時45分	H30.4・5月生の幼児

## 町ぐるみ健診結果説明会のご案内

町ぐるみ健診を受診されたみなさん、健診結果はいかがでしたか？下記日程で、健診結果の説明及び保健師・栄養士による健康相談を開催します。

**希望する人は、事前予約が必要です**

初めて特定健診を受けた人はぜひご参加ください。

日	時 間	場 所
8/24(火)	13:30~15:30	保健センター
9/3(金)	9:30~11:30	八千種研修センター

黄色のポイントカードを忘れずにご持参ください！  
健診結果説明会に参加した人には1ポイントを呈呈します。ポイントは、令和4年度の健診費用に利用したり健康グッズに交換できます。

上記開催日のほか、電話・窓口・家庭訪問で随時相談をお受けします。お気軽にご相談ください。  
予約及び問い合わせ先 保健センター ☎22-0560

## 緩和した基準によるサービスの担い手養成研修 受講生募集

介護度が軽い要支援者などに対して、調理や掃除、買い物などの家事支援サービスを提供する人を養成するための研修です。たくさんの方の応募をお待ちしています！！

【受講料】無料

【定員】20名

【応募資格】 1. 原則、全日程を受講できる人  
2. 75歳以下で運転免許所持者  
免許がない人は相談ください

【場 所】保健センター

【日程】9月4日(土) 9:30~15:50

9月18日(土) 9:30~15:40

9月25日(土) 9:30~12:00

【申込締切】8月27日(金)まで

【申込み・問い合わせ先】

地域包括支援センター ☎22-0560(内線357~359)

## 「お口の健康がカラダの健康を守る」 藤澤歯科医院 牧さおり



お口の健康が全身の健康に大きく関係している事をご存知ですか？

歯周病菌による感染症である歯周病は、生活習慣病や様々な病気の引き金になることが明らかになっています。ご高齢の方でお口の衛生状態が悪いと、お口の中の細菌が誤嚥性肺炎の発症を促し、命にかかわることも懸念されます。むし歯の放置や合わない入れ歯は咀嚼(かみ砕くこと)が不十分になり、栄養の吸収効率が悪くなります。低栄養は体力や免疫力の低下につながります。また、お口の粘膜に備わっている免疫機能はウイルスに対しても発揮され、適切な口腔ケアによってインフルエンザの感染リスクを低下させることが分かっています。

このように、お口の健康は、全身の健康に深く関与しています。

新型コロナウイルスの感染拡大が未だ続く中、自粛下での不規則な食生活によるむし歯や歯周病の重症化が増加しています。全身の健康が損なわれないよう、専門的な口腔ケアでお口の菌を減らして、治療してよく噛める状態を維持できるよう、定期的に歯科医院に受診することが重要です。

新型コロナウイルスに負けないカラダ作りのために、健口(お口の健康)をこれからの新しい生活に取り入れてはいかがでしょうか。

歯科医院での新型コロナウイルスに対する感染予防には、マスク、ゴーグル、グローブの着用、器具の洗浄滅菌はもちろん、検温、換気、待合室での密を避けるアポイント調整など、あらゆる対策を講じています。もし通院不安があるようでしたら遠慮なくご相談していただき、納得の上で安心して歯科を受診していただければと思います。

## 福崎町民憲章

- 一、恵まれた自然を生かし、住みよい、調和のとれた町をつくりましょう。
- 一、豊かな伝統と歴史を守り、教養を深め、香りがかい文化の町をつくりましょう。
- 一、人を大切にし、みんなで助けあい、豊かな心がふれあう町をつくりましょう。
- 一、心と体をきたえ、健康で、明るく楽しい町をつくりましょう。
- 一、くふうと努力を重ね、生きがいある、未来をひらく町をつくりましょう。

## 施設電話案内

役場・教育委員会 ☎②0560  
 エルデホール ☎③1655  
 文化センター ☎②3755  
 図書館 ☎②3790  
 生活科学センター ☎②4977  
 体育館 ☎②1153  
 西部子育て学習センター ☎②7830  
 福崎子育て支援センター ☎②2308  
 東部子育て学習センター ☎②1058  
 サルビア会館 ☎②5848  
 もちの木会館 ☎②1564  
 保健センター ☎②0560  
 文珠荘 ☎②4051  
 春日ふれあい会館 ☎②5805  
 社会福祉協議会 ☎③0300  
 第1デイサービスセンター ☎③0310

第2デイサービスセンター ☎②6663  
 在宅介護支援センター ☎②7134  
 障害相談支援センター ☎⑤8575  
 ホームヘルプステーション ☎②7135  
 シルバー人材センター ☎⑦0044  
 もちむぎのやかた ☎③1500  
 スポーツ公園 ☎③1292  
 老人ホーム ☎②0412  
 青少年野外活動センター ☎②0609  
 給食センター ☎②0710  
 歴史民俗資料館 ☎②5699  
 柳田國男・松岡家記念館 ☎②1000  
 駅前観光交流センター ☎①9060  
 辻川観光交流センター ☎①9053  
 企業会館 ☎②5902



**表紙写真の説明**  
 7月2日、エルデホールで、3歳よい歯のお祝い会が行われました。元気なちびっこたちが大集合！  
 親から子へのメダル贈呈の後、むし歯予防の大切さについてお話がありました。これからむし歯のない歯、大切にしてください。

(福崎町広報委員会・内線221)

### 町民のうごき

世帯数 7794世帯	人口 18928人
(前月比 +2世帯)	(前月比 +27人)
男 9095人	女 9833人
出生 14人	死亡 7人

令和3年6月末現在

トボール国内トップリーグ)に参入します。姫路イーグレッツは、選手のほとんどが福崎町を生活圏とし、日中は仕事をしながら夜間に町内の体育施設などで練習を重ねています。地域のチームや子どもたちとのバスケットボールを通じた交流の深まりと、Wリーグでのますますの活躍が期待されます。



まちのトピックス

頑張れ！姫路イーグレッツ！

姫路市と神崎郡を拠点に活動する女子バスケットボールチーム「姫路イーグレッツ」が2022〜23年シーズンからWリーグ(女子バスケット)



(左から)尾崎町長、白崎キャプテン、岡田代表