



大庄屋三木家住宅 五月人形飾り

～子どもたちの健やかな成長への願いをこめて～

● 令和3年度相談状況

相談受付件数

苦情	249件	80.8%
問合せ	59件	19.2%
要望	0件	0.0%
合計	308件	100%

相談受付方法

来訪	120件	38.9%
電話	188件	61.1%
合計	308件	100%

契約当事者の性別(苦情相談中)

男性	90人	36.1%
女性	152人	61.1%
団体	7件	2.8%
合計	249件	100%

相談の多い販売方法
(苦情件数中)

- 1 通信販売
- 2 訪問販売
- 3 店舗購入
- 4 電話勧誘販売
- 5 訪問購入
- 6 ネガティブ・オプション
- 7 その他店舗販売

契約当事者の年齢別状況(苦情件数中)

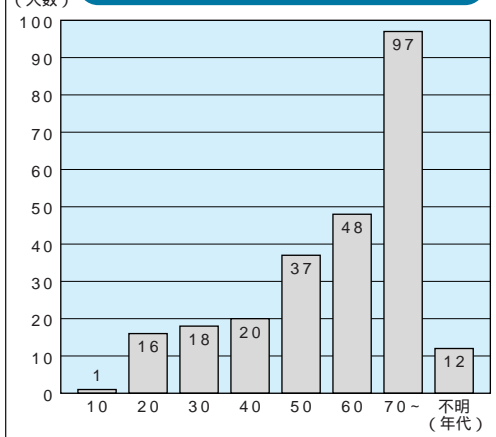

福崎町の
消費者行政に対する
取り組みについて

福崎町長 尾崎吉晴

5月は消費者月間です。福崎町では、平成22年4月から市川町・神河町と共同で神崎郡消費生活の中核センター(福崎町生活科学センター内)を設置し、消費生活に関する相談業務や啓発活動に取り組んでいます。

4月から成人年齢が20歳から18歳に引き下げられたことにより、成人になって間もない若者が消費者被害にあう可能性もでてきます。

新たな相談業務に対応できるよう消費者センターとして相談体制を整え、消費生活相談員のレベルアップや、出前講座などによる、若者も含めた消費者への啓発活動や情報提供をとおして、悪質商法・架空請求など多様化・複雑化する消費者問題に対する被害防止に努めます。

また、関係機関や各種団体との連携により、消費者保護対策や消費者教育を推進し、消費者のより安全・安心なくらしの実現に向けて引き続き消費生活センター相談窓口の充実を図ります。

少年悩み相談事業

- 気軽に 無料 秘密を守ります -

少年相談は、子どもの問題であると同時に親の問題でもあります。子どもに問題行動のきざしがあれば、早い時期に相談してください。

補導センターによせられた令和3年度の相談内容と件数(R3.4月~R4.3月) (単位:件)

内容	不登校・いじめ	学習・進路	異性・性・友人関係	家庭・子育て・虐待	身体・性格	反社会的行動	学校・教師の指導	その他	合計
件数	15	0	0	12	17	13	0	0	57
相談対象者	幼	0	0	0	0	0	0	0	0
	小	3	0	0	3	12	3	0	21
	中	12	0	0	9	5	9	0	35
	高	0	0	0	0	0	1	0	1
	他	0	0	0	0	0	0	0	0

教育相談日

【電話相談】

毎週 月・火・木曜日
9:00~12:00 13:00~16:00
☎26-1010(内線611)

【面接相談】

毎週 水曜日
9:00~12:00 13:00~16:00
事前にお電話ください

神崎郡青少年補導センターは、青少年の非行化防止・健全育成を関係機関や関係団体と連携、協力しながら、総合的に推進しています。

神崎郡青少年補導センター

神崎都市川町西川辺177 ☎26-1010(内線611)

行事等は、新型コロナウイルス感染拡大防止のため変更になる場合があります。

行事予定(5月21日～6月1日)				
月	日	曜日	時間	行事
5	21	土	11:00	おはなし会
5	28	土	14:00	子ども映画会「おしりたんていプツ かいとうたいたんてい 前編」
6	1	水	11:00	えほんのじかん
6月2日(第1木曜日)資料整理のため休館				

地域に学ぶ体験学習
「トライやる・ウィーク」
 6月6日(月)～10日(金)
 一部11日(土)

今年度も西中学校、東中学校の2年生が地域のみなさん、事業所のみなさんにお世話になります。

地域で育つ子どもたち、地域が育てる子どもたちを温かく見守ってくださいますようお願いいたします。



(学校教育課)

新 着 図 書

八千種研修センター 図書室
 ☎22-1564

一般書7冊

「同志少女よ、敵を撃て」 逢坂 冬馬
 「燕は戻ってこない」 桐野 夏生

**マイナンバーカードの申請・受け取りの
 休日受付窓口を開設します《予約制》**

日時 5月15日(日) 9:00～16:00
 場所 住民生活課

電話予約・問い合わせ先
 住民生活課 町民窓口係(内線371)

“こころ豊かなふくさき”を願って
 “広げようフラワーボランティアの輪”

福崎町内の花壇などのお世話をしているボランティアの活動予定(5/20～6/19)をお知らせします。ぜひボランティア活動にご参加ください。

福崎町ココロクラブ

5月28日(土) 9:00～ 役場周辺道路街路樹下手入れみどりのグループ
 6月1日(水) 9:00～ 元J A八千種前花壇
 6月15日(水) 9:00～ 七種川沿い新町花壇

問い合わせ先 文化センター ☎22-3755
 (コミュニティ推進専門員)

文化センター行事予定(5/15～6/14)

老人大学専門講座	5月19日(木)	5月26日(木)	6月2日(木)	6月9日(木)
園芸部			13:20～15:20	10:00～12:00
史学部		10:00～12:00	10:00～12:00	
舞踊部			10:00～12:00	
陶芸部(班、班)	10:00～12:00	10:00～12:00	10:00～12:00	10:00～12:00
上記以外の神崎学園		10:00～12:00	13:20～15:20	
上記以外の福寿学園			10:00～12:00	10:00～12:00

サルビアセミナー(公開講座)

日時 5月20日(金) 13:30～15:00
 場所 文化センター
 演題 「音楽療法～心と身体に栄養を～」
 講師 臨床心理士・音楽療法士
 石原 富士子さん

老人大学一般教養講座(公開講座)

日時 5月26日(木) 13:20～15:00
 場所 文化センター
 演題 「これからの健幸な体へのスイッチ!!」
 講師 神戸医療未来大学 講師 辻 慎太郎さん

これらの公開講座は、どなたでも参加していただけます。どうぞ、お越しください。

いま文珠荘が面白い

福崎町長 尾崎吉晴

いま、文珠荘が面白く楽しい施設に変わっています。新型コロナウイルスの影響でしばらく休館を余儀なくされていましたが、新しい指定管理者のもと1月6日からリニューアルオープンしています。お風呂と宴会というイメージが強かったのですが、一階をカフェ・ランチスペースに改装し、モーニング（9:30～11:00）を始めています。お昼にはランチ（11:00～14:00）を提供しています。コーヒーやソフトドリンクのテイクアウト（9:30～20:00）も可能です。施設外の芝生広場ではバーベキューやグランピングができます。今後は、ピアガーデンも検討中とのことです。

また、文珠荘のリニューアルオープンを記念して、クラウドファンディングによる文珠荘のライトアッププロジェクトを計画したところ、町内外の多くの方からご支援をいただき本当にありがとうございました。3月25日には関係者や住民の皆様の参加のもとライトアップ点灯式が開催でき、多くの方でにぎわいました。5月のゴールデンウィークまでプロジェクトマップ（建物などをスクリーンとして映像を投影する技法）を続けてきましたが、今後はいろんなイベントの開催時などに季節に合わせた特殊映像を披露する予定です。ご期待ください。



プロジェクトマップのようす

文珠荘は、子どもから大人まで楽しんでいただける、みんなに優しい施設として生まれ変わっています。これからも、町と指定管理者が協力しながら、より魅力あるサービスの提供に努め、お客様から「来てよかった、また来るね」と言っていただける文珠荘を目指して頑張っていますので、ぜひお越しください。お待ちしております。

妖怪ベンチ設置店舗を募集します

福崎町では、観光客誘致及び地域経済の活性化を目的に、現在19基の妖怪ベンチを設置しています。このたび、新設する2基の設置店舗を募集します。また、現在辻川観光交流センターに設置中の雪女も設置店舗を募集します。

妖怪ベンチの種類（写真は原型製作時の写真です）

洗濯狐



夜になると水の岸に出て、ざぶざぶと物を洗う音をさせる妖怪。

喰わず女房(正面)



米の減りが早いことを不思議に思っていたら、頭部に隠してあった口で隠れてご飯を食べていた妖怪。

(背面)

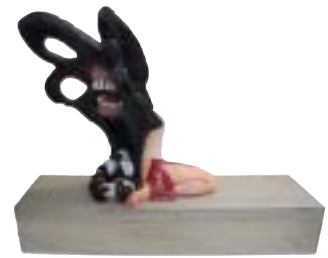

対象となる店舗 福崎町内に住所を有する店舗

観光客の集客が見込まれる店舗で、飲食業・小売業・サービス又はそれに類する業種
納期の到来している税金を全て納めている店舗

設置場所

店舗敷地内でかつ屋外 休業日もベンチに座ることができる場所
設置場所が店舗関係者の名義でない場合は土地所有者の承認が必要です
設置に必要なスペースはおおむね畳1枚程度です

募集期間

5月6日(金)～6月30日(木) 8:30～17:00(土日祝日は除く)

応募方法

「福崎町妖怪ベンチ設置応募書」を地域振興課に提出してください。
(様式はホームページからダウンロードしてください)

設置日

11月頃の予定(製作状況により、設置時期が変更になる場合があります)

その他

設置要件を満たさない場合は応募をお断りする場合がございます。

応募多数または希望が重複する場合は抽選にて決定いたします。

(抽選開始後の途中辞退はできません)

設置が決定した場合、妖怪に関連する商品の開発・販売にぜひご協力ください。

応募・問い合わせ先 地域振興課(内線392)

税務課からのお知らせ

問い合わせ先 内線343

軽自動車税種別割の納期限は5月31日(火)

軽自動車など(一般の軽自動車のほか、原動機付自転車、小型特殊自動車や二輪の小型自動車を含む)を所有している人の税金の納期限は、5月31日です。

賦課期日(4月1日)現在、軽自動車などを所有している人は、5月11日に発送する軽自動車税種別割納税通知書で、納期限までに町の指定金融機関、郵便局、コンビニエンスストアで納付してください。口座振替の申し込みをしている人については、5月31日に振替しますので、ご注意ください。

なお、軽自動車税種別割の領収書は、車検時の納税証明書になりますので、大切に保管してください。

軽自動車税種別割の減免

心身に障がいがある人のために使用する軽自動車について、申請すれば、障がいのある人1人に対して1台に限り軽自動車税の減免を受けることができます。

がいのある人または障がいのある人と生計を一にする人が所有する軽自動車で、もっぱら障がいのある人のために継続的に使用している軽自動車です。(県で自動車税種別割の減免を受けている場合は、軽自動車税種別割の減免を受けることができます。)

- ・申請に必要なもの
 - ・身体障害者手帳など障がいの程度を証明できる書類
 - ・自動車検査証(原付等については標識交付証明書)
 - ・本人または生計を一にする人の運転免許証
 - ・減免申請書(役場税務課にあります)
 - ・個人番号確認のための必要書類
- 本人提出の場合 「個人番号カード」または「通知カード+身分証」
- 代理人提出の場合 納税義務者の「個人番号カード」または「通知カード」委任状 代理人の身分証
- 申請期限 5月31日(火)



令和4年度 軽自動車等の税額



原動機付自転車・二輪車・小型特殊自動車

軽自動車(三輪、四輪以上)

車種	種別	税額
原動機付自転車	50cc以下	2,000円
	50cc超~90cc以下	2,000円
	90cc超~125cc以下	2,400円
	ミニカー50cc以下	3,700円
二輪の軽自動車(125cc超~250cc以下)		3,600円
二輪の小型自動車(250cc超)		6,000円
小型特殊自動車	農耕作業用(トラクタなど)	2,400円
	その他(フォークリフトなど)	5,900円

車種	H27.3.31以前に初度検査をした車両			H27.4.1以後に初度検査をした車両			初度検査から13年を経過した車両(重課)
	三輪		3,100円	四輪		3,900円	
四輪以上	乗用	営業用	5,500円	6,900円	8,200円		
		自家用	7,200円	10,800円	12,900円		
	貨物	営業用	3,000円	3,800円	4,500円		
		自家用	4,000円	5,000円	6,000円		

初度検査年月は自動車検査証をご確認ください。
平成15年10月14日以前に初度検査を受けた車は、その年の12月に検査を受けたものとみなします。

軽自動車税のグリーン化特例

令和3年4月1日から令和5年3月31日までに初度検査を受けた四輪以上及び三輪の軽自動車で、排出ガス性能及び燃費性能の優れた、環境負荷の小さいものに「グリーン化特例」が適用されます。

対象・要件等		特例措置の内容
乗用車(1)	・電気自動車 ・天然ガス自動車(平成21年排出ガス規制NOx10%以上低減または平成30年排出ガス規制適合)	概ね75%軽減
軽貨物車	・電気自動車 ・天然ガス自動車(平成21年排出ガス規制NOx10%以上低減または平成30年排出ガス規制適合)	概ね75%軽減

1 営業用乗用車のうち、ガソリン車(ハイブリッド車を含む)について、令和2年度基準達成かつ令和12年度基準90%達成車両については概ね50%軽減、令和2年度基準達成かつ令和12年度燃費基準70%達成車両については概ね25%軽減。

自動車税種別割の納期限は5月31日(火)です

- 兵庫県・姫路県税事務所 -



ぼくのともだち

福崎小学校1年(当時)

渡邊公貴

かえってから、ともだちのいえへあそびにいきました。いったのは、いちねんせいになつてはじめてです。ぼくはともだちのいえへでんわで、

「きょう、とってもいいですか。」と、ききました。

「きょうは、ならいことがないからいいよ。」

と、ともだちのおかあさんがいきました。

やったあ、とこころのなかでおもいました。いくくるまのなかで、まってるかな、なにしようかなとわくわくしました。さいしょに、とらんぼりんをしました。おしたり、たいたりして、とりあいをしました。でも、たのしいです。

つぎは、みずあそびをしました。みずでつぼうでかけあいをしました。「いたつ。」

と、ともだちがいました。ぼくのみずでつぼうは、ちからがつよいです。ともだちのつぼうはちよりのので、ぜんぜんいたくありません。あつかつたので、きもちいいし、おもしろいです。ちかくのいえのともだちもみずあそびをしていたので、こつげきにきました。さんになになるとめちやくちやたのしいです。みずをかけようとしたら、ともだちが、ほうすのすれいとで、かおやみみのうしろにあててきたので、いたかつたけれどきもちよかったです。

このともだちはがっこうでもよくあそぶともだちです。かえつてからあそんでもやつぱりたのしいです。いえでもげえむをすることがあるけど、ともだちといっしょにあそぶほうがずっとおもしろいです。ともだちをいっばいつくつていきたいです。

放送委員会

高岡小学校5年(当時)

山本龍雅

ぼくは、放送委員会に入っています。放送委員会に入つてみて楽しいと感じたことは、放送の機械をそう作することです。今まで、放送の機械をさわつたことがなかったので、放送をするのがすごく楽しいです。それに、放送して教室に帰ると、

「放送、上手だったね。」

と言つてもらえることもあるので、放送して良かったなと思います。

第一回目の委員会では、放送委員会でのんごをしたいか決めました。同じクラスで放送委員会の友だちと前もつて考えていたので、すぐに案を言うことができました。ぼくたちの出した案は、「たん生曰インタビュー」です。たん生曰の人にインタビューをしたら、たん生曰の人のことをみんなに分かつてもらえて、仲良くできるんじゃないかなと考えました。放送委員会のみんなも、なつとくしてくれました。他にも、放送委員会以外の人は、放送室に入つたり、放送したりすることがほとんどないので、一年生から六年生まで順番に放送の仕方を教えてあげるといふ案も出しました。すると、六年生が、

「なるほどな。」と、ぼくの考えを分かってくれました。高学年らしく意見を出したり、話を進めたりできて、少しうれしくなりました。話し合いを続けて、ぼくたちで出した「たん生曰インタビュー」の案がさい用されたので、友だちといっしょに考えていて良かったなと思いました。

「たん生曰インタビュー」は、好きな遊びとプレゼントでほしい物、しょう来のゆめを質問します。インタビューをしてみる

と、ピアノをひくイメージがなかった子のしょう来の夢が、ストリートピアノリストだったり、ゲームが好きそうな子のほしい物が、きれいなシャンデリアだったりしました。ふだん、他の学年の子と話す機会があまりないので、知らないことばかりでした。みんなの意外な一面を知ることができて、おもしろいなと思いました。

でも、放送をしてみても、むずかしいと思うこともありまふ。それは、つまらずにすらすら言うことです。お昼の放送の時、毎回、給食のこん立てを読む練習をしています。実さいに放送すると、練習していた時に言えていたところでもつまってしまいます。自分では意識してないけれど、少しきんちようしているのかもしれません。もう少し練習を増やして、六年生みたいに、すらすら言えるようになりたいです。その方が、聞いている人にも伝わりやすいと思います。

放送委員会の仕事をしていた、上手いかないことやむずかしいこと、大変なこともありまふが、これらも、インタビューなどの友情を深められるようなき画をたくさん考えて



福崎東中学校3年(当時)
藤原心純

人権標語

いきたいです。友だちの好きなことや意外なところを知つてもらつて、高岡小学校の全校生が仲良くなるとういふなと思います。

思いやり わたしも君も大切に
田原小学校4年(当時)
森山明咲

守ろうよ みんなの笑顔
笑い声
八千種小学校5年(当時)
勇内里菜

SOS 気付ける君に
感謝状
福崎西中学校1年(当時)
宮田悠衣

あいさつで 心の架け橋
つなげよう
福崎東中学校3年(当時)
萩原京太郎

生活科学 センター だより

クイズに挑戦！

暮らしのトラブル
こんな時どうする？

【電話勧誘】

突然大手電力会社の代理店と名乗る業者から電話があり、「今より電気料金が安くなる。検針票の番号や家族構成を教えてください。」と勧誘された。電力会社を変えるつもりはない。どうする？

A、詳しく話を聞いて考える。
B、取りあえず、資料を送ってもらう。
C、すぐきっぱり断る。

答えは「C」です。

話が長くならないうちに、きっぱり断りましょう。
○「興味ありません。」
○「電話を切ります。もう掛けてこないでください。」と話を打ち切り、遠慮せずきっぱり断りましょう。

ハイ！
神崎郡消費生活
中核センター
相談員です



こんな断り方はダメ
×今忙しいので
×結構です
×よくわかりません
×いいです

【訪問販売】

突然自宅にやってきた業者に「二階の瓦がずれているよ。なので無料で点検しますよ。保険で修理できます。早く修理しないと雨漏りしますよ」といわれた。どうする？

A、無料点検を受けてみる。
B、玄関先で断る。
C、家族がいるときに点検してもらおう約束をする。

答えは「B」です。

保険が下りる保障はありません。安易に点検を依頼すると、このままでは大変なことになると不安を煽られ断わりにくくなり、高額な契約を結ぶことにつながります。

田原小学校1年(当時)
松尾駿之介



八千種小学校2年(当時)
竹中駿真



福崎小学校3年(当時)
木村陽華



○「必要ありません。お帰りに下さい。」
○「今後の勧誘は一切お断りします。」
家には入れず、はつきり断りましょう。

【突然の水漏れ】

夜に家のトイレの水が止まらなくなった。どうする？

A、インターネットで修理業者を探して連絡する。
B、ポストに入っていたマグネットチラシの修理業者に連絡する。
C、止水栓を閉めて水を止める。

答えは「C」です。

まずは落ち着きましょう。止水栓を閉めれば水は止まります。

賃貸にお住まいの方
管理会社に連絡しましょう。

持ち家にお住まいの方

役場の上下水道課に相談してみましよう。そして複数社から修理の見積りを取って検討しましょう。

慌てて見つけた業者に連絡すると、実際の料金・サービス内容が広告や説明と異なり、高額な費用を請求されることがあります。



(消費者庁イラスト集より)

消費生活の相談や問い合わせ、苦情は、神崎郡消費生活中核センターへ
(☎22・4977)

秘密厳守 相談は無料
相談日時 火～金曜日
9時～16時

(月曜日は休館日)

新型コロナウイルスワクチン接種



新型コロナワクチン接種情報

4月25日現在 福崎町民の状況

区分	12歳以上の人			5～11歳の人	
	1回目	2回目	3回目	1回目	2回目
接種率	87.5%	87.1%	59.8%	11.6%	10.8%

新型コロナワクチン接種について

現在福崎町では、12歳以上の人への追加(3回目)接種、5～11歳の人への初回(1・2回目)接種をすすめています。高齢者や基礎疾患のある人は、感染すると重症化するリスクが高まりますので、積極的な接種をお勧めします。

注意 3回目接種は、2回目接種の6か月後から接種することができます。
年齢によって、接種できるワクチンが異なります。接種可能なワクチンを選んで予約してください。

18歳以上の人...ファイザー社ワクチンまたはモデルナ社ワクチン

12～17歳の人...ファイザー社ワクチンのみ

5～11歳の人...小児用ファイザー社ワクチン

= ワクチンの電話予約・接種に関するお問い合わせ先 =
福崎町新型コロナワクチンコールセンター

受付時間 8:30～17:15

電話番号 【月～金曜日】 0790 - 23 - 0567

【土曜日】 0790 - 22 - 0560

インターネット予約は
こちらから

<https://vaccines.sciseed.jp/fukusaki>



感染拡大防止へのご協力を引き続きおねがいします

新型コロナウイルスの変異

ウイルスは増殖・流行を繰り返す中で少しずつ変異していきます。現在はオミクロン株が世界的に主流ですが新たな変異株に対しても警戒が必要です。

感染予防対策の徹底

オミクロン株は感染拡大の速度が非常に速いのが特徴ですが、基本的な感染対策は変わりなく有効です。

3密(密集・密接・密閉)や特にリスクの高い5つの場面の回避

マスクの適切な着用

こまめな換気、手洗い。

7月から子ども医療費助成の対象を 高校3年生までに拡大します

問い合わせ先

ほけん年金課 医療年金係(内線356)

これまで子ども医療費助成の対象は小学4年生から中学3年生まででしたが、令和4年7月からは高校3年生までが助成対象(入院・通院とも無料)となります。

新たに助成対象となる子の保護者には、5月中旬に申請用紙を郵送します。返送用封筒を同封していますので、必ず役場ほけん年金課へ提出してください。

医療費受給者証は6月下旬に郵送します。

○新たに対象となる人 15歳の誕生日以後の最初の4月1日から18歳に達する日以後の最初の3月31日までの人(高校等に通っていないなくても対象になります)

○助成内容 医療費の自己負担額を全額助成(入院・通院とも対象)
医療費受給者証を交付します。

○助成開始時期 令和4年7月診療分から

住民税非課税世帯等に対する臨時特別給付金の申請はお済みですか？

新型コロナウイルス感染症の影響により収入が減少した
家計急変世帯に対する臨時特別給付金（10万円 / 1世帯）のご案内

新型コロナウイルス感染症の影響を受けて令和3年1月以降に家計が急変し、住民税非課税世帯と同様の事情にあると認められる世帯が対象です。

* その他の理由によって収入が減少した場合や、新型コロナウイルス感染症によらない原因によって住民税非課税相当となった場合は対象となりません。

判定方法 ・令和3年1月以降の任意の1か月の収入を年収に換算して判定します。

・収入で要件を満たさない場合は、1年間の所得で判定します。この場合は、令和3年分所得の確定申告書、住民税申告書、源泉徴収票等の写しで判定します。

・世帯としての収入（所得）の合計ではなく、申請時点の世帯員全員の個々の収入（所得）が住民税非課税相当かどうかで判断します。

申請方法 申請書に必要事項を記入して、収入額が確認できる添付書類とともに、福祉課に直接または郵送でご提出ください。申請書は福祉課または町ホームページにあります。

* 世帯全員の令和3年度「住民税均等割が非課税」の世帯で、世帯の中に令和3年1月2日以降に転入した人がいる場合の給付金の申請も随時受付しています。申請がお済みでない世帯は、早めに申請してください。

申請期限 9月30日(金)

問い合わせ先 福祉課（内線351・365）

住宅のバリアフリー改修費を助成します『人生いきいき住宅助成事業』

高齢者や障がいのある人が住み慣れた住宅で安心して暮らせる住環境を整備するために、既存住宅の改造に要する費用の一部を助成し、人にやさしい住まいづくりの実現を図ります。

助成対象となる工事は、12月末までに申請があったもので、かつ申請年度の3月中旬までに工事の完了報告ができるものに限ります。

区分	住宅改造・一般型	住宅改造・特別型
対象世帯	高齢者（65歳以上の人）のいる世帯	介護保険制度の要介護または要支援認定を受けた被保険者のいる世帯 身体障害者手帳、療育手帳の交付を受けた者のいる世帯
対象工事	高齢者や障がいのある人に配慮した既存住宅のバリアフリー改造	
補助要件	2か所以上の手すり取付、または屋内の段差解消	住まいの改良相談員の承認
助成額	助成対象工事費に応じた定額（上限：15万円） 助成対象工事費が7万5千円未満の工事は助成対象外です。	「助成対象工事費」×「助成率」 介護保険などの住宅改修費（20万円）とあわせて上限100万円 助成率：1/3～全額（所得・課税状況により異なります。）

増改築を伴うバリアフリー改造をする場合、「住宅改造・一般型」や「住宅改造・特別型」の助成に加算があります。

区分	「増改築・一般型」「増改築・特別型」
対象世帯	住宅改造の一般型または特別型の対象世帯 住宅改造の一般型または特別型の対象者と同居を予定している世帯
対象工事	高齢者や障がいのある人に配慮した既存住宅のバリアフリー改造で、増改築を伴うもの
助成額	「15万円/m ² ×増改築部分面積」×（特別型の場合）1/3・（一般型の場合）1/6 上限150万円

共通事項 助成には生計中心者の所得制限があります

昭和56年5月以前に建築された住宅の場合、耐震診断が必要です

申請・問い合わせ先 福祉課 高年福祉係（内線365）

町職員の人事異動

4月1日付で職員の見動を発令しましたのでお知らせします。
()内は前職

町参事級

技監 阪神南県民センター西宮土木事務所河川砂防課長)宇都善和 会計管理者(総務課長)尾崎俊也 町参事兼ほげん年金課長(健康福祉課長)谷岡周和 課長級

総務課長(議事事務局)岩木秀人 企画財政課長(企画財政課副課長)蔭谷秀樹 税務課長(社会教育課長)松田清彦 福祉課長(会計管理者)小幡伸一 農林振興課長(企画財政課長)吉田利彦 議事事務局(税務課長)三木雅人 社会教育課長(総務課付課長)中播衛施設事務組合派遣)木ノ本雅住 総務課付課長(中播衛施設事務組合派遣)総務課副課長(福永知美 副課長級

企画財政課副課長(企画財政課課長補佐)山本克典 福祉課副課長(地域振興課副課長)石川博憲 ほげん年金課保健センター副課長(健康福祉課保健センター課長補佐)大角英子 まちづくり課副課長(まちづくり課課長補佐)増山剛 課長補佐級 総務課課長補佐(上下水道課下

水道管理係長)柳瀬優子 税務課課長補佐(税務課住民係係長)岡田憲治 地域振興課課長補佐(まちづくり課課長補佐)澤田和也 地域振興課課長補佐(健康福祉課課長補佐)藤田裕文 ほげん年金課課長補佐(健康福祉課課長補佐)長澤路 農林振興課課長補佐(農林振興課土地改良係長)長澤孝記 まちづくり課課長補佐(まちづくり課用地係長)鷺尾進吾 上下水道課課長補佐(税務課課長補佐)西井尚子 係長級

総務課人事係長(総務課主査)久野智洋 企画財政課財政管財係長(税務課収納係長)松隈吉紘 税務課管理係長(出納室主査)圓井久美子 税務課資産税係長(税務課主査)伊藤宏祐 地域振興課地域づくり係長(地域振興課主査)林知澄 ほげん年金課医療年金係長(健康福祉課主査)藤岡哲也 まちづくり課都市計画係長(企画財政課財政管財係長)三枝昭仁 主査級

総務課主査(総務課主事)大谷卓矢 企画財政課主査(上下水道課主査)長尾正樹 税務課主査(地域振興課主査)吉田卓 税務課主査(税務課主事)井上允 住民生活課主査(社会教育課主査)中山大輔 住民生活課主査(住民生活課主事)平石芽巳 福祉課地域包括支援センター主査(健康福祉課保健センター主査)増田麻由

子 農林振興課主査(まちづくり課主査)辻中寛朗 農林振興課主査(農林振興課主事)豊國史恵 まちづくり課主査(総務課付主事)兵庫県姫路土木事務所福崎事業所派遣)畑中佑介 上下水道課主査(まちづくり課主査)松岡佑祐 上下水道課主査(上下水道課主事)上阪明範 総務課付主査(中播衛施設事務組合派遣)健康福祉課主査(山本直之 総務課付主査)兵庫県姫路土木事務所福崎事業所派遣)上下水道課主査(古河拓也

主事級 ほげん年金課主事(住民生活課主事)吉田昌史 出納室主事(税務課主事)高島実玲 幼児園 福崎幼児園園長(八千種幼児園園長)松田裕子 田原幼児園園長(高岡幼児園園長)浦上初美 八千種幼児園園長(八千種幼児園副園長)石川あゆみ 高岡幼児園副園長(高岡幼児園副園長)谷口寿美 八千種幼児園副園長(田原幼児園副園長)長澤美香 高岡幼児園副園長(田原幼児園主幹保育教諭坂口智恵美 田原幼児園主査保育教諭 田原幼児園保育教諭)菊川有香莉 再任用

社会教育課文化センター所長 公民館長 エルデホール所長 兼務(社会教育課文化センター)所長 公民館長 エルデホール所長 体育館長兼務(山下健介 福

社課専門員(健康福祉課地域包括支援センター専門員)出口純子 会計年度任用職員 農林振興課一般事務補助員(上下水道課一般事務補助員)多田陽子 上下水道課一般事務補助員(農林振興課一般事務補助員)品川真理 採用一般行政職 税務課主事(衣笠航生 地域振興課主事(西川裕貴 ほげん年金課主事(中村真奈 上下水道課主事(山本航輝 社会教育課主事(井奥直人 採用建築職 採用保建師 ほげん年金課保健センター保健師(渡邊美和 採用保育教諭 学校教育課福崎幼児園保育教諭(内海桃子 学校教育課田原幼児園保育教諭(小林怜央奈 採用再任用 ほげん年金課保健センター専門員(石川美智代 社会教育課体育館長(松岡伸泰 社会教育課文化センター専門員(上阪篤子 採用会計年度任用職員 福祉課養護老人ホ一ム(栄養士(清水和子 福祉課養護老人ホ一ム(看護師(那須圭子 農林振興課一般事務補助員(岸本隆弘 学校教育課福崎小学校学校用務員(高岡みどり 学校教育課八千種小学校学校用務員(山室克子 学校教育課田原幼児園保育教諭(

石山詩織 学校教育課田原幼児園保育教諭(石井美智子 学校教育課田原幼児園保育教諭(上田礼子 採用臨時職 住民生活課一般事務補助員(小松夏子 ほげん年金課保健センター)一般事務補助員(平山晶子 学校教育課一般事務補助員(原田研太郎

退職者 (3月31日付)

技監(野邊正彦(県からの派遣期間満了)北播磨県民局加東土木事務所所長補佐)農林振興課長(松岡伸泰 健康福祉課保健センター)課長補佐(石川美智代)学校教育課福崎幼児園園長(尾内喜美 学校教育課田原幼児園園長(山内直子 農林振興課課長補佐(高木智美 社会教育課文化財係長(藤原元(派遣期間の満了)中播衛施設事務組合)学校教育課主査(内藤美保 総務課付主査(中播北部行政事務組合派遣)東郷哲 総務課付主事(兵庫県派遣)藤尾彰吾 農林振興課主事(西本麻由 社会教育課文化センター)事務員(上阪篤子 健康福祉課地域包括支援センター)竹本博行(派遣期間の満了)社会福祉協議会法人本部地域福祉係長)



介護保険施設の居住費・食費の軽減制度があります

特別養護老人ホーム・介護老人保健施設・介護療養型医療施設・介護医療院・ショートステイの各サービスを利用する人のうち、次の人については居住費と食費について負担の上限額（負担限度額）が設けられ、負担が軽減されます。

利用者負担段階および対象者		居住費等（日額）				食費（日額）	
		ユニット型 個室	ユニット型 個室的多床室	従来型 個室（ ）	多床室	施設入所	ショート ステイ
第1段階	本人および世帯全員が住民税非課税者で、老齢福祉年金の受給者、生活保護受給者	820円	490円	490円 （320円）	0円	300円	300円
第2段階	本人および世帯全員が住民税非課税で、合計所得金額＋課税年金収入額＋非課税年金（遺族年金・障害年金）収入額が80万円以下の人	820円	490円	490円 （420円）	370円	390円	600円
第3段階	本人および世帯全員が住民税非課税で、合計所得金額＋課税年金収入額＋非課税年金（遺族年金・障害年金）収入額が80万円超120万円以下の人	1,310円	1,310円	1,310円 （820円）	370円	650円	1,000円
第3段階	本人および世帯全員が住民税非課税で、合計所得金額＋課税年金収入額＋非課税年金（遺族年金・障害年金）収入額が120万円超の人	1,310円	1,310円	1,310円 （820円）	370円	1,360円	1,300円

特別養護老人ホームとショートステイを利用した場合の従来型個室の負担限度額は（ ）内の金額です。
上の表に当てはまっても、以下のいずれかに該当する場合は、対象外となります。

住民税非課税世帯でも世帯分離している配偶者が住民税課税の場合

住民税非課税世帯でも預貯金等が下記の金額を超える場合

- ・第1段階：預貯金などが単身1,000万円、夫婦2,000万円を超える場合
- ・第2段階：預貯金などが単身650万円、夫婦1,650万円を超える場合
- ・第3段階：預貯金などが単身550万円、夫婦1,550万円を超える場合
- ・第3段階：預貯金などが単身500万円、夫婦1,500万円を超える場合

65歳未満の人は収入等に関係なく、預貯金等の合計は1,000万円、夫婦は2,000万円を超える場合

居住費・食費の負担限度額の適用や利用者負担の軽減を受けるにはどうすればいいの？

居住費と食費の負担限度額の適用や利用者負担額の軽減を受けるには、事前に申請する必要があります。サービスを利用する前に、「介護保険負担限度額認定申請書」「社会福祉法人等利用者負担軽減対象確認申請書」に必要事項を記入して申請してください。認定された人には「介護保険負担限度額認定証」「社会福祉法人等利用者負担軽減確認証」を交付しますので、施設、事業所へ提示してからサービスを利用するようにお願いします。

【申請に必要な提出書類】

本人及び配偶者の預貯金通帳・有価証券・借用証書などの写し

有価証券：株式・国債・地方債・社債・投資信託など

通帳の場合、口座番号が分かるページと、2か月以内に記帳した残高の分かるページの写し



農業委員会

農業委員会 だより

農地のQ&A



Q 相続登記が未了の農地を農地として売却したいのですが、農地法第3条による所有権移転はできませんか？

A 基本的には相続をしてからの手続きとなります。相続人全員による申請、あるいは遺産分割協議書に定められた権利者からの申請であれば手続きができる場合があります。行政書士などの専門家に相談ください。

Q 孫に農地を相続すると遺言があつたのですが、所有権移転は農地法の3条申請が必要ですか？

A 通常は、法定相続人（親・子ども・兄弟姉妹など）が財産を相続するための3条申請は不要です。今回の場合だと、申請が必要な場合と不要な場合に分かれます。申請が必要な場合は、遺言書で農地を指定して相続する場合などです。申請が不要なのは、遺言書で遺産の割合を指定して相続する場合などです。

問い合わせ先
福崎町農業委員会
（農林振興課内）
内線315

国民年金

国民年金保険料 学生納付特例制度

学生については、一般的に所得が少ないため、所得が一定額以下の場合、国民年金保険料の納付が猶予される「学生納付特例制度」が設けられています。

希望する人は、学生であることを示すもの（学生証・在学証明書等）を添えて申請してください。

申請先

- ・役場ほけん年金課
- ・年金事務所

申請書類は役場に備えています。（日本年金機構ホームページからもダウンロードできます。）

令和3年度において学生納付特例制度により保険料納付を猶予されていた人で、引き続き令和4年度も在学予定の方には、4月に「国民年金保険料学生納付特例申請書」（ハガキ形式）が日本年金機構から送付されています。必要事項を記入して投函することで、令和4年度の学生納付特例を申請することになり、この場合、学生証等の添付は必要ありません。

問い合わせ先

- ほけん年金課（内線356）
- 姫路年金事務所 ☎079-224-6382

食育通信 ~サルビアこども園~

サルビアこども園の5歳児は毎年トウモロコシをひとり1本育てています。

まずは土作りからです。野菜がおいしく育つよう、土を柔らかくしたり「草があつたら草が水を飲んでしまおう」と草引きをしたり。マルチ張りにも挑戦しました。



農家の方に頂いた苗を植え、「大きくなってね」と思いを込めてひとりひとりが手作りの看板を立てました。少し成長した頃にヤングコーンを収穫して食べたり、新鮮なヒゲも食べたりしました。自分たちで育てているからこそその体験ができたと思います。

いよいよトウモロコシの収穫です！「私のトウモロコシはヒゲがいっぱいだから粒もいっぱいかな」とドキドキしながら皮を剥きました。実がぎっしりのトウモロコシに記念撮影だけのはずがおもわずかぶりついている姿も見られました。



こうした体験を通して食への関心をより一層高めていきたいと思います。



新型コロナウイルス感染拡大防止のため、予定が変更になる場合があります。HPでお知らせしますのでご確認ください。

にこにこひろばで 作って遊ぼう！

申込みは不要です。材料はこちらで用意します。9:30～11:00の都合のよい時間におこしてください。先着20人の参加とさせていただきます。

場所 にこにこひろば

対象 就学前の子どもとその保護者

5月の製作『いちごのリース』
5月19日(木) 製作時間：約20分
6月の製作『あじさい』
6月16日(木) 製作時間：約20分

問い合わせはにこにこひろばへ

子育て講座

「子どもといっしょに やってみませんか」

～今日からできるかわりの工夫～

いつだって子育てに悩みはつきもの。まずは今すぐできる事を聞いてみませんか？

日時 6月8日(水) 10:00～11:00

場所 文化センター 小ホール

講師 発達応援室 みえる

公認心理士 橋本美恵さん

対象 就園前の子どもとその保護者

定員 15組程度

申込先 おひさまらんど

個別相談(1日3組まで)

5月17日(火)・6月21日(火) 10:00～14:00

場所：文化センター 2階 和室 託児あり

個別相談員：大内和恵

申し込みは下記の3施設で受け付けます。

「あそびのひろば」

おんがくあそびの会【ドレミ】

日時 5月12日(木)・6月9日(木)
10:00～11:00

場所 八千種研修センター・定員各12組程度

絵本とおはなしの会【ぐりとぐら】

日時 6月2日(木) 10:00～10:40

場所 文化センター 2階 和室・定員3組程度
申込はともだちひろばまで

手作りおもちゃ

～タンブリンを作ろう！～

にこにこひろばで子どもを遊ばせながら、おもちゃを手作りしましょう。かわいい音が鳴るタンブリンです。



日時 6月7日(火)・9日(木)

9:30～10:15 10:30～11:15

対象 就園前の子どもとその保護者

定員 各回5組まで

持ち物 両面テープ、マスキングテープ(あれば)

申込先 にこにこひろば

6月「すきっぷひろば」

親子で一緒に絵本やわらべうた、リズムあそび等を楽しみます。



日時	場所
10日(金) 10:00～	八千種研修センター
17日(金) 10:15～	図書館(メディアルーム)
24日(金) 10:00～	文化センター(小ホール)

対象 就園前の子どもとその保護者

定員 各回10組程度

申込先 おひさまらんど

行事への参加は、福崎町に在住の子どもとその保護者に限ります。

子育て情報は福崎町ホームページでもご覧になれます。アドレス<http://www.town.fukusaki.hyogo.jp>

ともだちひろば

(西部子育て学習センター)

火～金曜日 9:00～16:00

文化センター2階

☎22-7830 FAX22-2561

おひさまらんど

(福崎子育て支援センター)

月～金曜日 9:00～17:00

土曜日 9:00～12:00

福崎幼稚園内

☎22-2308 FAX22-2313

にこにこひろば

(東部子育て学習センター)

月～木曜日 9:00～16:00

田原幼稚園内

☎22-1058 FAX22-1058

子育て支援に関することはEメール ko-shien@town.fukusaki.lg.jp

新型コロナウイルスの感染状況により、中止や参加方法を変更する場合があります。

くらしのゼミナール

要申込

空気触媒を使ったフラワーリースづくり

消臭・抗菌・抗ウイルスに効果があるといわれる空気触媒が塗布された環境に優しい造花のリースづくりです。

日時 6月25日(土)
13:30~15:00

会場 文化センター
小ホール

講師 牛尾里香さん

リース **大きさ** 直径15cm **イメージ**(パープル系)
色 パープル系かピンク系どちらか

参加費 1500円(材料費)

参加できる人 福崎町在住・在勤の人、定員12人
持ち物 はさみ

申込期間 5月18日(水)~27日(金)

予約発注のため、キャンセルはできません。

申込先 生活科学センター

(☎22-2939 / 月曜定休)



くらしのゼミナール

要申込

台湾カステラ・スイーツづくり教室

地元食材や手づくり豆乳を使ったスイーツを作ります。ぜひ、ご参加ください。

日時 6月5日(日) 13:00~15:30頃

会場 生活科学センター調理室

講師 森下聡子さん



イメージ

内容

台湾カステラ

(パウンドケーキ型 1台分)

トウフア
豆花(試食)

手作り豆乳ゼリーです

参加費 1300円

参加できる人 福崎町在住・在勤の人、定員8人
持ち物 エプロン、マスク、お手拭きタオル、
持ち帰り用の袋

申込期間 5月19日(木)~27日(金)

申込先 生活科学センター

(☎22-2939 / 月曜定休)

文化協会からのお知らせ

山桃忌奉賛第37回短歌祭作品募集

福崎町では、民俗学者・柳田國男先生と歌人・井上通泰先生、ならびにそのご兄弟の業績を偲び、毎年両先生の祥月にあたる八月に山桃忌が催されています。短歌祭は両先生にちなんだ奉賛短歌祭です。多くの方々からの作品をお待ちしています。

日時 8月6日(土) 10:00~

場所 文化センター

募集作品 未発表のもの2首以内

応募要領 原稿用紙に作品、郵便番号、住所、氏名(ふりがな)、電話番号を楷書で記入。

応募料 1首につき500円(現金もしくは小為替)を添えて、文化センター内・福崎町文化協会事務局へ。

締切 6月30日(木)(当日消印有効)

選者 楠田立身先生(兵庫県歌人クラブ顧問)

主催 福崎町文化協会・福崎短歌会



手づくり料理教室 参加者募集

要申込

「家の野菜を使って料理をしたいけれど新しいメニューが思いつかない」「手軽に作れてバランスのとれた食事をしたい」



そんな人に役立つ料理が学べます。

実施期間 7月~10月の概ね第3水曜日

日程等は6月下旬に個別に通知します。

場所 生活科学センター

時間 10:00~13:30

参加費 材料費のみ

参加できる人 福崎町在住・在勤の人

定員 12人(定員になり次第締切)

申込期間 5月24日(火)~6月3日(金)まで

申込先 生活科学センター

(☎22-2939 / 月曜定休)

お知らせ information

播但連絡道路終日通行止めのお知らせ

橋梁の修繕工事やトンネル照明のLED化工事等のため、終日通行止めを実施します。ご不便・ご迷惑をおかけしますが、ご理解・ご協力をお願いします。

区間 生野北ランプ～和田山IC間（上下線とも）
期間 5月16日（月）午前6時～21日（土）午前6時まで（終日通行止め）

荒天等により通行止め期間を翌週に延期する場合があります。最新情報は、兵庫県道路公社ホームページ（<https://www.h-dorokosya.or.jp>）をご確認ください。
問い合わせ先 兵庫県道路公社播但連絡道路管理事務所
☎22・4900



令和4年度 町県民税の課税証明書の発行について

納付方法	発行開始日
特別徴収(給与から天引き)	5月12日(木)
普通徴収(納付書、口座振替)	6月16日(木)
特別徴収対象者で、年金からの天引きもある人	6月16日(木)

コンビニでの証明発行はいずれも6月16日(木)から窓口受付分及び郵便受付分の証明発行手数料は300円で、コンビニでの手数料は200円です

スポーツ

「はじめての筋トレ教室」参加者募集

期日 6月8日(水)
時間 9時30分～11時
対象 トレーニング器具の使用方法が不慣れな人
場所 第1体育館トレーニング室
定員 10名(先着順)
申込方法 5月20日(金)から電話等で申込みください。(名前・連絡先必要)
運動のできる服装で上靴・飲み物・タオル等を用意して

ください。

お問い合わせ先 第1体育館
☎22・1153(月曜日休館)

バレーボール協会からののお知らせ 「第1回神崎郡一般男子バレーボール大会」参加募集!

日時 6月19日(日)
午前9時受付・開会
場所 福崎西中学校体育館
参加資格 中学生以上の男子
参加費 1チーム2000円
(大会当日に徴収)
申込方法 所定の用紙に必要な事項を記入の上6月9日(木)までに第1体育館または協会役員へ
お問い合わせ先 協会・大杉
☎22・3231

ゴルフ協会からののお知らせ 「町民ゴルフ大会」参加者募集

日時 6月26日(日)
午前7時32分～スタート
場所 福崎東洋ゴルフ倶楽部
(☎22・1248)
募集人数 20組80人(先着順)
参加資格 町内在住・在勤者
競技方法 ダブルベリア方式
参加費 13000円
当日フロントで徴収
(プレーフィ、昼食、賞品代含む)
申込方法 所定の用紙に必要な事項を記入の上、6月19日

柔道協会からののお知らせ

3月26日、「たつの市交歓柔道大会」が行われ、3年生の部で松岡龍亮さん(田原小)が優勝しました。
また、細川鷲王さん(福崎小2年)、穴田結絆さん(福柔協・4年)、志水亜結香さん・松岡秀亮さん(田原小5年)が第3位に入賞しました。



柔道教室では生徒を募集しています。みなさんも柔道を楽しみましょう。

対象 幼児園児以上
練習日 日曜日 午前9時30分
水曜日 午後7時30分

(日)までにゴルフ場(FAX23・1338)まで詳しくはゴルフ協会(北山090・8794・7738)

マスターズソフトボール大会開催!!

4月10日、町民第1グラウンド(辻川山公園グラウンド)で「第33回マスターズソフトボール大会」が、春暖の中間催されました。
結果は次のとおり
優勝 八千種SC
準優勝 田尻



優勝・準優勝のみなさん

・場所 第1体育館体育室
詳しくは、福崎町柔道協会 難波(☎23・0501)までお問い合わせください。

お詫びと訂正
4月号の「スポーツ功績賞」の記事で、武内悠隼さんの所属に誤りがありました。正しくは「福崎東中学校」です。
ここに訂正し、お詫びいたします。

道路交通法の改正による高齢運転者の支援について

一定の交通違反歴がある75歳以上のドライバーに運転技能検査が義務付けられます

対象となる人

普通自動車を運転することができる免許保有者で、起点日（免許有効期限の直前の誕生日から160日前の日）から過去3年間に、信号無視や速度超過などの11種類の違反歴があり、令和4年10月12日以降に誕生日を迎える人

申請により、対象車両を安全運転サポーター車に限定する条件付免許を受けることができます。

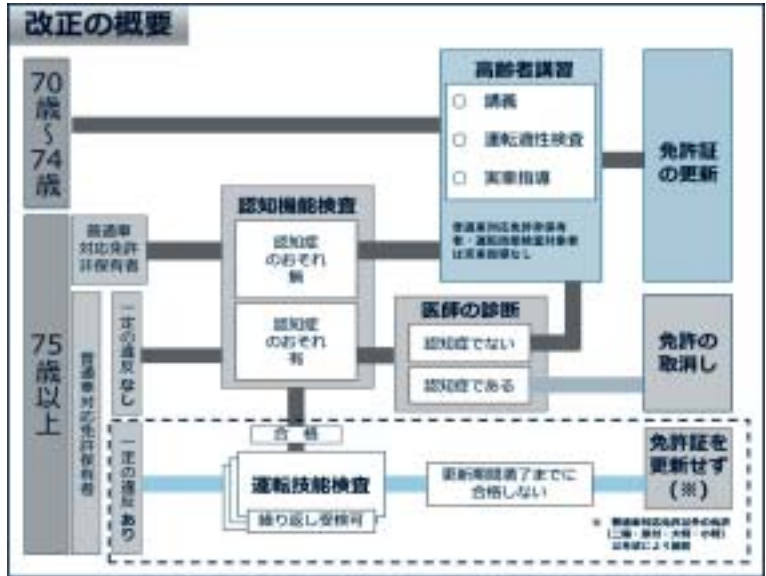

【問い合わせ先】

施行日 **令和4年5月13日(金)** 兵庫県警察本部 交通部運転免許課 高齢運転者等支援室 (☎078-912-1628)

短歌会

待ち待ちしオープンガーデン冬枯れの草木
の手入れに妻はいそむ 尾上 定信

多様なマスクにも慣れ感染の数字にも慣
れ今日が過ぎ行く 安田 正

雪のこる越知の峠の山桜わずかに赤き新芽
を掲ぐ 岡田恵美子

雪の舞う夢前川沿い北上す明神山は薄雲の
中 小山 満

銀座より春風に乗り届きたる母大福舌にと
るけぬ 久野 盈

野歩き冬の寒さ骨身に沁みれども耐えて味わ
う健康の温もり 中村 正剛

弱火のことを「ほたる火」と言ひ豆煮あし
友の其の後のことを知りたし 大野八重子

畝合いの土盛り上げて日向ぼこ日差しある
間の一仕事かな 山本 彬

かく長き籠りに慣れて如何にせんコロナも
何時か治まりゆくに 内山 嗣隆

俳句会

雪洞のうす明り洩る 雛の
問 石川 晃美

お揃いの前掛地蔵 春の道
千家 栄子

さあ今日は 歩けとばかり
雲雀鳴く 柴田喜美子

幼き日 雛の調度で おまま
ごと 佐藤 純子

伐採が 決まりし大木 木の
芽吹く 城谷 秋美

思い出の 淡路へ行きし 水
仙郷 藤岡 照代

客迎えし 部屋に薫れる 黄
水仙 石川 皓女

留守番の 犬のうたた寝 麗
の日 岸上加津美

春雷や 散歩せがんで 鳴く
小犬 鬼本 修

愛犬の 一周忌なり 涅槃西
風 大野 綜風

仏の問 しばし雛の間 華や
ぎぬ 廣瀬 純水

引越しの 荷と乗せる猫 仲
の春 松岡 勝美



ふくさきイベントカレンダー 5月15日~6月10日



日	曜日	事業・イベント名	時間	場 所	問い合わせ先	備 考
(開催中)		リサイクルブックフェア	10:00	図書館	図書館	~15日(日)
		藤本煙津書画修復公開・五月人形飾り	9:00	三木家住宅	社会教育課	~29日(日)
		歴史開館40周年展「プレイバックレキミン」	9:00	歴史民俗資料館	歴史民俗資料館	~31日(火)
		松岡映丘画稿展「映丘が愛した鎧兜」	9:00	柳田國男・松岡家記念館	柳田國男・松岡家記念館	~6/5(日)
19	木	食育の日			保健センター	
20	金	サルビアセミナー(公開講座)	13:30	文化センター	文化センター	
21	土	おはなし会	11:00	図書館	図書館	
		プチっと五月まるしえ	10:00	辻川観光交流センター	地域振興課	
26	木	老人大学一般教養講座(公開講座)	13:20	文化センター	文化センター	
27	金	町制65周年記念事業「上方演芸会」	18:30	文化センター	総務課	要申込
28	土	子ども映画会	14:00	図書館	図書館	
29	日	フクちゃん読書の日			図書館	
30	月	消費者の日			生活科学センター	
6/1	水	えほんのじかん	11:00	図書館	図書館	
4	土	町ぐるみ健診	8:30	保健センター	保健センター	要予約
6	月	トライやる・ウィーク			学校教育課	~10日(金)

各種相談

なやみごと相談

5/18・6/1(第1・3水曜日)
* 13:00~15:00
* サルビア会館
* 予約不要

人権相談

5/18(第3水曜日)
* 10:00~15:00
* サルビア会館
* 予約不要

行政相談

5/18(第3水曜日)
* 13:00~15:00
* サルビア会館
* 予約不要

心を開く親の会

5/23(第4月曜日)
* 13:30~
* サルビア会館
* 予約不要

母子相談 (随時受付。電話で予約をしてください。) 中播磨健康福祉事務所 ☎079-281-9210

「はりま読本」で播磨を学ぼう

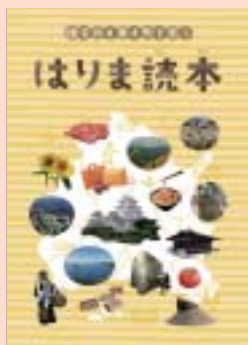

()播磨圏域連携中枢都市圏では、播磨の魅力を発信するため「はりま読本」を制作・販売しています。国宝 姫路城だけでなく、播磨地域に多く残る山城跡や陣屋跡、縄文時代から続く播磨地域の歴史、情緒ある歴史を感じる町並み他、播磨の地場産業や豊かな自然など、普段の生活では中々気づかない播磨の魅力を紹介しています。「はりま読本」を通じて、改めて播磨地域を再発見してみてください。姫路市のホームページでも公開しています。

販売場所：姫路市市政情報センター、姫路城売店
価格：150円(B4フルカラー、120ページ)

()播磨圏域連携中枢都市圏とは...姫路市、相生市、加古川市、赤穂市、高砂市、加西市、宍粟市、たつの市、稲美町、播磨町、市川町、福崎町、神河町、太子町、上郡町、佐用町の8市8町です。

問い合わせ先 姫路市役所 地方創生室(☎079-221-2381)

もっと知ってほしいもち麦のこと

4月に入り、暖かくなりもち麦の若葉の緑が春の青空に似合う頃になりました。もち麦はぐんぐん成長し、若葉の緑は目にも鮮やかです。4月12日に生産者一同でもち麦作付ほ場の巡回をし、生育状況を確認しました。ほ場を確認しながら他の生産者の作り方についての情報交換もできるため技術の向上にもつながっています。6月の収穫が楽しみです。(農林振興課)



いつまでも
しあわせ(福)
ほがらか(朗)
福岡町



福岡町健康づくりキャラクター ふくちゃん

保健センターだより

No.409

町ぐるみ健診は、まだ申し込みできます！
無料クーポン券が届いた方、ぜひこの機会に健(検)診を受けましょう!!

令和4年4月から子宮頸がん(HPV)ワクチン予防接種の勧奨が再開されました。

予防接種を受けることで、子宮頸がんの原因となるヒトパピローマウイルスの感染を防ぐことができます。接種については、下記の厚生労働省ホームページ等を読んで、ご検討ください。また、HPVワクチンの積極的勧奨の差し控えにより、定期接種の機会を逃した人についても、公平な接種機会を確保する観点から、定期接種の人と同様に接種ができます(キャッチアップ接種)。

	定期接種(接種回数:3回)	キャッチアップ接種(接種回数:残りの回数)
接種費 無料		
対象者	小学6年生~高校1年生相当の女子 標準的な接種期間は、中学1年生に相当する年齢	平成9年4月2日~平成18年4月1日生まれの女性で過去にHPVワクチンの接種を合計3回受けていない人
案内方法	4月に予診票とリーフレットを送付(中学1年生~高校1年生の女子)	6月頃にリーフレットを送付(上記の対象者) 4月から接種は可能です。早めの接種を希望される方は保健センターにご相談ください。

任意接種の償還払い制度も始まりました。保健センター(☎22-0560)までお問い合わせください。接種勧奨の差し控えにより、定期接種の機会を逃し、自費で接種された人に対し、接種費用の助成を行います。

対象者 平成9年4月2日~平成17年4月1日生まれの女性で自費でHPVワクチン接種を受けた人

- 必要書類
- ・接種記録が確認できる書類(母子健康手帳等)
 - ・接種費用の支払いを証明する書類(領収書、支払証明書等)

HPVワクチンに関する情報

厚労省 HPV 検索

健康づくりの第一歩!

令和4年度町ぐるみ健診のお知らせ

健(検)診は必ず
事前の申し込みが必要です

【総合健(検)診日程】

受付時間: 8:30~12:20

月	日(曜)	場所
6月	4日(土)	保健センター
	12日(日)	
	14日(火)	
	15日(水)	エルデホール
	20日(月)	
	29日(水)	
7月	1日(金)	保健センター
	3日(日)	
	4日(月)	エルデホール
	16日(土)	保健センター
	17日(日)	

【女性がん(子宮頸がん・乳がん)検診日程】

受付時間: 13:20~15:30

月	日(曜)	場所
6月	6日(月)	保健センター
	8日(月)	
8月	20日(土)	
	22日(月)	エルデホール
9月	16日(金)	保健センター
	1日(土)	
10月	24日(月)	エルデホール
	11月	14日(月)
5日(月)		
12月	16日(金)	
	30日(月)	

*日曜日のみ歯科検診があります。

☆令和3年度 健康づくりポイント交換中です!!

ポイントカードをお持ちの方は、保健センターで事前に交換して、今年の健(検)診をお得に受診しましょう!なお、健(検)診費用に使用する場合は、受診日の前日までに交換しておく必要がありますので、ご注意ください。

保健センター5月定例行事予定

(場所) 保健センター

内 容	日(曜)	受付時間	対 象
一般健康相談	9日(月)	9時30分~11時	一般希望者
母子健康手帳交付	月~土	8時30分~17時15分	妊 婦
すくすく相談	9日(月)	10時30分~11時30分	乳児希望者
		13時30分~15時	幼児希望者
3か月児健診	25日(水)	13時15分~13時45分	R4.2月生の乳児
4か月児健診	17日(火)	13時15分~13時45分	R4.1月生の乳児
7か月児のまんまクラブ	11日(水)	9時45分~10時	R3.10月生の乳児
10か月児のあばばクラブ	25日(水)	9時45分~10時	R3.7月生の乳児
1歳お誕生相談	9日(月)	9時30分~10時	R3.5月生の乳児
1歳6か月児健診	18日(水)	13時15分~13時45分	R2.7・8月生の幼児
5歳児健診	27日(金)	13時15分~13時45分	H29.4・5月生の幼児

予 防 接 種	* ヒブ・小児用肺炎球菌・B型肝炎・ロタウイルス・四種混合・水痘(水ぼうそう)・日本脳炎・二種混合の予防接種は、接種間隔に気をつけましょう。
	* 麻しん風しん混合(MR)予防接種は、接種期間が1年間です。忘れず早めに接種しましょう。1期(1歳から2歳の間)2期(就学前1年の幼児)
	* 予防接種は、事前に医療機関へ電話予約してから受けましょう。

おばあちゃんの知恵袋 (食育サポーターの簡単レシピ)



春を感じる「豆ごはん」

材料 4人分

えんどう豆(実) : 100g

米 : 2合

もち米 : 大さじ2

だし汁(こんぶ) : 700cc

酒 : 大さじ1

みりん : 小さじ1強

塩 : 2つまみ

もち米を加えると

よりふっくら仕上がります

作り方

塩を多めにいれた塩水に、

さやから出したえんどう

を15分程つけておく。

米ともち米は洗い、しばらく

水につけ、水気をきる。

炊飯釜に、酒、みりん、

塩を入れ、だし汁を

3合目盛りまで加え、軽

くまぜる。

えんどうを偏らないよう

に入れ、炊飯する。

中播磨健康福祉事務所からお知らせ

月	検査相談日	
5	18	18
6	1	15
7	6	20
8	3	17
9	7	21
10	5	19
11	2	16
12	7	21
1	18	18
2	1	15
3	1	15

令和4年度 HIV・梅毒・ 肝炎ウイルス 相談&検査日程表

完全予約制

匿名・無料

時間 9:30~11:30

場所・予約先

中播磨健康福祉事務所

(福崎保健所)

☎22-1234

中播磨健康福祉事務所からのお知らせ

こころのケア相談

精神科医師による相談を行っています。

また姫路断酒会会員によるアルコール問題に関する相談を同日開催しています。

令和4年度相談日

月	5	6	7	8	9	10	11	12	1	2	3
日	25	22	27	24	28	26	18	14	25	22	22

日 時 原則毎月第4水曜日

受付時間 9:30~11:00(予約による個別相談)

事前に電話でお申し込みください。

場 所 中播磨健康福祉事務所(福崎保健所)

こんな時は一人で悩まずご相談ください

- ・ストレスなどにより眠れない、食欲がない。
- ・物忘れが目立ち、生活に支障がある。
- ・飲酒をやめられず、生活に支障がある。

栄養相談

『難病などに関する食と栄養の相談』や『食品の栄養成分表示などの相談』を希望する人は、栄養相談日をご利用ください。

(相談例)

難病などの療養の際に必要な食事内容等を知りたい

加工食品の栄養成分表示の活用方法を知りたい

令和4年度相談日

月	5	6	7	8	9	10	11	12	1	2	3
日	11	8	13	10	14	12	9	14	11	8	8

日 時 毎月第2水曜日

受付時間 9:30~11:30《要予約》

場 所 中播磨健康福祉事務所(福崎保健所)

申し込み・問い合わせ先 中播磨健康福祉事務所(福崎保健所)地域保健課

〒679-2204 神崎郡福崎町西田原235 ☎22-1234

福崎町民憲章

- 一、恵まれた自然を生かし、住みよい、調和のとれた町をつくりましょう。
- 一、豊かな伝統と歴史を守り、教養を深め、香りがよい文化の町をつくりましょう。
- 一、人を大切にし、みんなで助けあい、豊かな心がふれあう町をつくりましょう。
- 一、心と体をきたえ、健康で、明るく楽しい町をつくりましょう。
- 一、くふうと努力を重ね、生きがいある、未来をひらく町をつくりましょう。

施設電話案内

役場・教育委員会 ☎②0560
 エルデホール ☎③1655
 文化センター ☎②3755
 図書館 ☎②3790
 生活科学センター ☎②4977
 体育館 ☎②1153
 西部子育て学習センター ☎②7830
 福崎子育て支援センター ☎②2308
 東部子育て学習センター ☎②1058
 サルビア会館 ☎②5848
 もちの木会館 ☎②1564
 保健センター ☎②0560
 文珠荘 ☎②4051
 春日ふれあい会館 ☎②5805
 社会福祉協議会 ☎③0300
 第1デイサービスセンター ☎③0310

第2デイサービスセンター ☎②6663
 在宅介護支援センター ☎②7134
 障害相談支援センター ☎⑤8575
 ホームヘルプステーション ☎②7135
 シルバー人材センター ☎⑦0044
 もちむぎのやかた ☎③1500
 スポーツ公園 ☎③1292
 老人ホーム ☎②0412
 青少年野外活動センター ☎②0609
 給食センター ☎②0710
 歴史民俗資料館 ☎②5699
 柳田國男・松岡家記念館 ☎②1000
 駅前観光交流センター ☎①9060
 辻川観光交流センター ☎①9053
 企業会館 ☎②5902



まちのトピックス

3代目「ふくさき観光大使」誕生!!

4月5日、3代目

「ふくさき観光大使」

委嘱式が行われ、神戸医療未来大学に通う大学生のお二人が就任されました（任期 令和4年4月1日～令和6年3月31日）。

今月号の表紙にもさっそく登場してくれました。今後お二人には、町内外で開催される各観光イベントにて活躍していただく予定です。みなさまの温かい応援をよろしく願います。

問い合わせ先 地域振興課 観光推進係（内線392）



ひがしやまの まつかわあみ
中央左：東山叶法さん(20歳) 中央右：松川阿海さん(19歳)

表紙写真の説明

端午の節句は、春と夏の節目にあたる太陰暦の5月5日に、邪気を払い健康を保つための儀礼として中国から伝わりました。平安時代頃に貴族社会に定着し、日本独自の発展を遂げ、江戸時代には町人の間にも浸透し、男児の健康と幸福を願って節句飾りをするようになりました。

（福崎町広報委員会・内線221）

町民のうごき

世帯数 7771世帯	人口 18762人
(前月比 +8世帯)	(前月比 -49人)
男 9049人	女 9713人
出生 9人	死亡 23人

令和4年3月末現在