



④ 広報

ふくさき12

2022
(令和4年)
No.672

もう申請は お済みですか？ マイナンバーカード

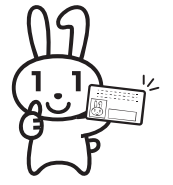

これからの暮らしに 手放せない一枚！

健康保険証としても使える！

本人が同意すれば、全国どこにいても、医療機関や薬局で過去の服薬履歴や特定健診情報などが確認できます。
※対応する医療機関・薬局は順次拡大していきます。

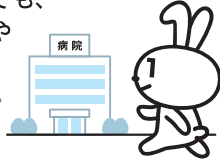

コンビニで各種証明書が取得できる！

忙しくて市区町村の窓口に行けないときも、コンビニで住民票の写しなどの公的な証明書を発行できます。

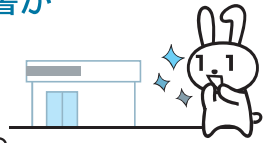

本人確認書類として使える！

マイナンバーと本人確認書類が同時に必要な場面も、これ1枚でOK！



新型コロナワクチン接種証明書がスマートフォンアプリで発行できる！

日本国内用と海外用の接種証明書をスマートフォンアプリで取得でき、アプリを起動すればいつでも表示できます。

※アプリに対応しているスマートフォンが必要です。
※海外用の接種証明の取得のためには有効なパスポートが必要です。



▶申請がまだの人に 順次 申請用紙が郵送されています

申請用紙は地方公共団体情報システム機構から送付されています。記載されているQRコードを読み取ってスマートフォン等で申請するか、用紙に写真を貼って申請してください。

◎スマートフォンを使って申請するとき

QRコードを読み取って申請することができます。

◎申請書に記入して申請するとき → 役場で写真を無料撮影！

住民生活課では、申請のお手伝いをしています。個人番号通知カードと本人確認書類を持ってお越しください。

〈休日・夜間申請窓口〉

日 時	場 所
12月9日(金) 17:15~19:15	住民生活課 【事前予約制】 ☎0790-22-0560 (内線371)
12月10日(土) 9:00~16:00	
12月16日(金) 17:15~19:15	〈必要書類〉 ・個人番号通知カード ・本人確認書類2点
12月23日(金) 17:15~19:15	
12月25日(日) 9:00~16:00	



12月末までに
カードを申請すると
マイナポイントの対象です
(最大20,000円)

ポイントの申請期限は
令和5年2月末
まで

チャージor お買い物で！

マイナンバーカードの
新規取得等で※1※2
5,000円分



医療機関でますます便利！

健康保険証としての
利用申込みで※3
7,500円分



給付金の受取がスマートに！

公金受取口座の
登録で※3
7,500円分

※1 マイナポイントの申込後、選択したキャッシュレス決済サービスでチャージまたはお買い物をする必要があります。20,000円のチャージまたはお買い物に対して5,000円相当分(ご利用金額の25%)を上限として付与されます。

※2 マイナンバーカードをすでに取得した方のうち、マイナポイント第1弾の未申込者も含まれます。

※3 健康保険証としての利用申込情報や公金受取口座登録を確認後、マイナポイント申込で選択した決済サービスにポイントが付与されます。

マイナポイントは、マイナンバーカードをお持ちの人が、キャッシュレス決済サービスを1つ選択し利用することでもらえるポイントのことです。付与されたポイントはお買い物などに使うことができます。

【問い合わせ先】 カードの申請に関すること 住民生活課 (内線371)
マイナポイントに関すること 地域振興課 (内線393)

行事等は、新型コロナウイルス感染拡大防止のため変更になる場合があります。

行事予定 (12月17日～1月4日)				
月	日	曜日	時間	行 事
12	17	土	10:00	おはなし会
12	24	土	11:00	子ども映画会「おしりたんてい プップラウンものがたり」
1	4	水	11:00	えほんのじかん

新 着 図 書

八千種研修センター 図書室

☎22-1564

一般書11冊

「ええじゃないか」

谷津 矢車

「夏日狂想」

窪 美澄

年末年始休館のお知らせ 12月28日(水)～1月3日(火)

*12月14日(水)～27日(火)は
20冊・4週間の貸出しになります。

クリスマス準備！工作教室

要申込 **12月17日(土) 10:00～**

クリスマスツリーをつくってみよう！
 ※図書館カウンターへお申し込みください。
 ※小学生以上・先着10名

第15回福崎町吉識雅夫科学賞と 福崎町こども科学展のお知らせ

福崎町名誉町民である吉識雅夫氏の顕彰を図るとともに、子どもたちの自然科学に対する興味、関心、意欲を高めることを目的に、優れた研究、観察、制作を行った町内小中学生に対して、吉識雅夫科学賞を贈っています。

受賞作品を福崎町こども科学展で展示していますので、どうぞご覧ください。

会期 12月3日(土)から25日(日)まで

場所 図書館

※図書館の開館日・開館時間にお越しく下さい。

山田文庫さんのクリスマスコンサート

申込不要 **12月23日(金) 14:00～**

山田文庫さんによるクリスマスコンサート！
 ハンドベルの演奏等でクリスマス気分を盛り上げましょう♪

としょかんであそぼ会

申込不要 **1月7日(土) 10:00～**

○とんとんずもう

○播州弁かるた

○くによはんふくわらい

○フクサキすごろく

文化センター行事予定 (12/15～1/14)

老人大学専門講座	12月15日(木)	12月22日(木)	1月5日(木)	1月12日(木)
園芸部			13:20～15:20	10:00～12:00
史学部	10:00～12:00		10:00～12:00	
舞踊部				10:00～12:00
陶芸部(①班、②班)	①10:00～12:00	②10:00～12:00	①10:00～12:00	②10:00～12:00
上記以外の神崎学園 (IT部は入門編)	10:00～12:00		13:20～15:20	
上記以外の福寿学園 (IT部は応用編)			10:00～12:00	10:00～12:00

老人大学一般教養講座 (公開講座)

日時 12月15日(木) 13:20～15:00

演題 「デジタルと高齢者の話」

講師 神戸医療未来大学 准教授 藤田益伸さん

サルビアセミナー (公開講座)

日時 12月23日(金) 13:30～15:00

演題 「悪質商法にご用心！」

講師 神崎郡消費生活中核センター 消費生活相談員 坂田敬子

※いずれも文化センターで開催します。

これらの公開講座は、どなたでも参加していただけます。どうぞ、お越しく下さい。



満百歳！ おめでとうございます



窪美三郎さん（駅前）

なお、百歳をお祝いし百歳の森記念碑にお名前を刻みました。（福祉課）

10月31日に満百歳を迎えられました。

民俗学が好きなご縁で福崎町への移住を決められ、福崎の古墳はほとんど巡ったとお話しくれました。

今後ますますお健やかに、さらなるご長寿をお祈りします。

兵庫県更生保護大会開催

10月28日、朝来市文化会館ジュピターホールで開催された「兵庫県更生保護大会」で表彰式が行われ、福崎町の保護司2名が表彰されました。保護司として更生保護事業に従事し、その功績が顕著で他の模範となる方を称える表彰です。

今後ますますの活躍を祈念します。（福祉課）
近畿地方更生保護委員会委員長表彰 青田義一さん
神戸保護観察所長永年（15年）表彰 廣瀬純一さん



廣瀬純一さん



青田義一さん

ふるさと納税自動販売機 運用開始！！



⚠️ 福崎町民は利用できませんのでご注意ください

福崎東洋ゴルフ倶楽部に設置されました。簡単な操作でふるさと納税ができ、その場で返礼品（ゴルフ場利用券）がもらえ、その日から利用できます。福崎町のふるさと納税が増えることを期待します。（地域振興課）

道路愛護等の功績に対する 知事感謝状



代表 藤川千博さん

道路愛護等に功績のあった団体に対する表彰があり、長年、国道312号の植栽管理をされている井ノ口ボランティアグループのみなさんに知事感謝状が贈られました。今後も快適な道路環境づくりをよろしくお願いします。（まちづくり課）

「兵庫県赤十字救急法競技大会」 福崎町赤十字奉仕団 優勝！！

10月22日に開催された『兵庫県赤十字救急法競技大会』一次救命処置部門に参加し、見事優勝しました！



福崎町赤十字奉仕団は、目の前でケガ人や急病人が出たときに、正しい応急手当ができるよう、定期的に講習会等を通じて知識と技術を磨いています。

福崎町赤十字奉仕団では、一緒に活動していただける人を募集しています。どなたでも参加できますので、ボランティア活動に興味のある人、誰かのために活動してみたい人は、福祉課までお気軽にご連絡ください。



町長コラム

完成したトイレを視察



学校トイレの改修を進めています

福崎町長 尾崎吉晴

今、学校施設のトイレ洋式化工事に取り組んでいます。

町内の小中学校は、おおむね築40年が経過しており、トイレが臭いとの声が寄せられていました。また、和式トイレが多く残っていたので、その対応が求められていました。

今年度は福崎西中学校、福崎東中学校、田原小学校で改修工事を進め、一部は夏休み明けに利用可能となり、10月末にはすべての工事が完了しました。来年度は、残りの福崎小学校、八千種小学校、高岡小学校のトイレ改修工事を進めます。このトイレ改修工事を終えると、次は特別教室（図書室、家庭科室、理科室など）にエアコンを設置する予定です。令和元年度には普通教室へのエアコン設置が完了していますので、これですべての教室にエアコンが配備されることになります。子どもたちに快適な学習環境を提供できるものと期待しています。

小中学校の校舎は、あちこちで老朽化が進んでいます。今後は、計画的に学校施設のリニューアル工事を進め、子どもたちが安心して学習することができる教育環境の充実に取り組みます。

最後になりますが、今年の冬は新型コロナとインフルエンザの同時流行が懸念されています。ワクチン接種のご検討と適切なマスク着用など、基本的な感染予防対策をよろしくお願いします。

寄附のお礼

この度、株式会社PAGE^{ページ}様から、11月24日、観光振興事業に活用してくださいと50万円のご寄附をいただきました。

福崎町では、寄附金を活用してeバイク（電動自転車）2台を購入し、駅前観光交流センターに設置する予定です。



マウンテンバイクタイプ



みなさまぜひご利用ください。（地域振興課）



“こころ豊かなふくさき”を願って

“広げようフラワーボランティアの輪”

福崎町内の花壇などのお世話をしているボランティアの活動予定（12/20～1/19）をお知らせします。ぜひボランティア活動にご参加ください。

みどりのグループ

12月21日（水）9:00～ 七種川沿い新町花壇
問い合わせ先 文化センター ☎22-3755
（コミュニティ推進専門員）

民生委員・児童委員・主任児童委員が改選されました

民生委員・児童委員及び主任児童委員が任期満了により全国一斉に改選されました。令和4年12月1日から令和7年11月30日までの3年間、地域福祉のつなぎ役として活動されます。（福祉課）



民生委員・児童委員のマーク

担当区	氏名
長目	赤松 勸 誠
中島	松岡 雅 美
上中島	松岡 さゆみ
西光寺	中井 宏 子
西光寺	中安 久美子
西光寺	末 平 守
八反田	増田 尚 子
吉田	内藤 百合子
西野	藤井 由起子
井ノ口	浅田 昭 子
北野	埴岡 敏 子
辻川	田崎 雅 子
辻川	鈴木 琴 美
田尻	沼田 富名美
田尻	多田 八千代

担当区	氏名
大門	石川 美智代
大門	原田 和 幸
加治谷・亀坪	尾崎 明 美
南大貫	藤本 明 美
東大貫	片山 豊 和
西大貫	吉 識 登美子
余田	藤田 美枝子
小倉	難波 和 子
庄	城谷 利 明
庄	西井 啓 子
鍛冶屋	上田 道 子
新町	山本 文 代
新町	志水 順
新町	河合 士
馬田	森藤 眞由美

担当区	氏名
馬田	大前 千加子
馬田	古瀬 安 年
山崎	安田 通 代
山崎	大杉 一 恵
山崎	山本 和 範
駅前	小林 純 夫
駅前	椿 浩 子
駅前	中野 隆 雄
福田	高寄 八枝子
福田	寺岡 美喜男
福田	松本 智 子
田口	城井 佐知子
板坂	竹本 和 代
桜	後藤 清 美
長野	山本 勝 廣

担当区	氏名
神谷	後藤 祐 香
西谷	小畑 哉 代
西治	浅野 圭 成
西治	黒田 敏 広
高橋	吉田 美恵子

（敬称略）

●主任児童委員●

担当区	氏名
田原校区	尾藤 由香子
八千種校区	衣笠 匡 代
福崎・高岡校区	大畑 万紀子



人と人とのつながりから学ぶこと

八千種小学校5年

吉識 壮

「ぼくが、小学校二年生の三期に新型コロナウイルスという病気がはやり、今、現在も消えることなくコロナウイルスは存在しています。最初はどんな病気なのか分かりませんでした。毎日、テレビや新聞から情報が流れてきて、いつ、どこで、どんな人たちが感染したのかが分かってきました。」

ある時、コロナに感染した人のうわさが、すごい勢いで広まってきました。ぼくがお母さんとスーパーに行ったとき、立ち話をしている人たちの声が聞こえてきました。「○○のお店には、行ったらあかん。コロナきんがうようよしているから。」

ぼくは、耳を疑いました。その人たちは人の悪口を言っているみたいで、とても腹立たしく思

いました。だれがかかってもおかしくない病気なのに、自分だけはおかからないと思ってしまうことなんですね、とても悲しくなりました。

コロナがはやり出して二年半にもなり、感染して学校を休む子も出てきています。ぼくは、いつも、

「早く治ってほしいな。また一緒に遊びたいな。」

とおもっています。コロナはまだおさまっていませんが、まわりの人を大切にすることが忘れずにいたいと思います。

悪いことばかりではなく、ぼくのまわりには、心が温かくなる出来事もあります。先日、お母さんと一緒に、お姉ちゃんのおむかえで福岡駅に行ったときのことです。白いつえをついた年配の男の人が、電車に乗ろうとしていました。その姿にすぐに気がついた女の駅員さんがかけより、二人で話していました。駅員さんのかたにかかり、段差もすいすい上がり、無事、電車に乗ることができました。もし、駅員さんに手伝わってもらわなければ、ホームと電車のすき間につえや足がはまってしまい、大けがをするかもしれないなと思います。

この二つの出来事から、ぼくは、毎日の生活の中にある、人と人とのたぐくさんのつながりが見えてきました。一つ目は、人

としての温かみがなく悲しい出来事で、二つ目の出来事は、人としての温かみがあり、おたやかな空気が流れている感じがしました。ぼくも、困っている人のために行動した駅員さんのように、温かく人とのつながりを感じたいです。困っている人を悪く言うのではなく、助けられる人になりたいです。

人権とスポーツ

福岡小学校6年

海金頼人

なぜ、いじめはなくなるらないのだろう。ぼくは、考えてみると、みんなが協力し合っていないことや、いじめられている人がいても見て見ぬふりをしているということが頭に浮かんだ。協力できない、つまり、相手の立場に立って考えられないから、いじめはおこるのではないかと、見て見ぬふりをしているのは、いじめといっしょではないかと、思う。先生や大人の人に伝えることができれば、いじめも

少なくなるはずだ。ぼくは、バスケットボールを習っている。バスケットボールはチームスポーツだから、みんな協力し、勝利を目指すこと

が楽しい。第一クォーターから第四クォーターまで、六分間のゲームを四回続けるバスケットボールでは、一回目がだめでも二回目に流れを持つてくることのできれば、試合をしている自分たちだけでなく、ベンチも盛り上がる。こういうことが、協力し合う、助け合うということなんだと、ぼくは思う。良くないところをカバーし合い、良いところを伸ばしていく。だれかがぬけても、その穴をチームみんなであらめ、協力し合う。いじめ問題を解決することも同じではないかと、ぼくは考える。人権は一人ひとりが尊重されなければならぬ。たった一人でも人権が守られていないことがあるなら、みんなで行動をおこななければならぬ。いじめを見つけたら、みんなでいじめている人を注意したり、いじめられている人にやさしく声をかけたり。よく考えると、ぼくたちができることはたくさんある。なぜ、いじめはなくなるらない



福岡東中学校2年 志水柚葵乃

のか。みんなでもう一度よく考えよう。助け合い、協力し合うことが、いじめだけでなく、差別や戦争もなくなる一番の方法だと、ぼくは思う。まちがっても人が悲しむようなことはしない。一人ひとりの人権が大切にされる平和で生きがいのある世の中になればと思う。



中原小学校5年 生田愛空



福岡小学校3年 福岡 奏

生活科学 センター だより

保険を使った住宅修理の トラブルに注意!!

「火災保険などの損害保険
を使って自己負担なく住宅の
修理ができる」や「保険金が出
るようサポートするので住宅
修理をしないか」など「保
険金が見える」と勧誘する住
宅修理サービスに関する相談
が寄せられています。

【相談】

突然自宅に業者が訪れ「保
険金を使って無料で屋根の修
理をしませんか」と勧められ
ました。修理とは別に、保
険金の申請サポートもするとい
うことですが、契約しても大
丈夫ですか。

【対応】

勧誘されてもその場ですぐ
に契約することは避けましょ
う。まず保険金の請求ができ
るかどうかが、契約中の保険会
社へお問い合わせください。

ハイ!
神崎郡消費生活
中核センター
相談員です



【解説】

- * 保険金の請求は加入者自身で行うのが基本です。
- * 「保険金を請求する手続きをサポートする」ための手数料は損害保険の補償対象とはなりません。
- * 経年劣化の損害であれば、原則保険支払いの対象となりません。保険は、契約内容や保険会社が住宅の損害の程度や原因などを査定した上で、支払われるかが決まります。
- * 本当は経年劣化が原因なのに「自然災害で壊れたことにしましょう」と事業者から保険金の請求を勧められる事もあります。ウソの理由で保険金を請求すると、支払われた保険金の返金を求められたり、保険契約の解除をされる可能性があります。また、刑事罰（詐欺罪）に問われるおそれもあります。

手づくり味噌教室

《第1回》 令和5年1月26日(木) 先着14人
場所：生活科学センター

《第2回》 令和5年3月7日(火) 先着10人
場所：保健センター

時間 第1回・第2回とも13:00~16:00頃

講師 いずみ会 参加費 1,600円

持ち物 エプロン、三角巾、マスク、

味噌約3.5kgが保管できる容器

申込期間 12月9日(金)~21日(水)

※福崎町在住・在勤者に限ります。

申込先 生活科学センター

(☎22-2939/月曜定休)

※新型コロナウイルスの感染状況
によって中止する場合があります。

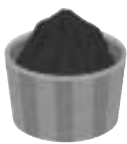

- 「アドバイス」
「自己負担はない」と言われても、本当に負担なく必要な修理ができるかどうかかわりません。すぐに契約するのはやめましょう。
- 契約している保険の内容を確認し、保険会社に直接自分で相談しましょう。
- 複数の修理業者から見積りを取り、慎重に判断し、必要のない勧誘はきっぱり断りましょう。
- 修理の着工前に、代金を全額前払いする事は避けましょ
- サポート手数料や違約金の額や内容をよく確認しましょ

◆訪問販売や電話勧誘で契約した時にはクーリング・オフできる場合があります。諦めずに消費生活センターに相談しましょう。

消費生活の相談や問
い合わせ、苦情は、
神崎郡消費生活中核
センターへ
(☎22・4977)

秘密厳守 相談は無料
相談日時 火~金曜日
9時~16時

(月曜日は休館日)

人権標語

いやだよと はっきり言える
心の矢

田原小学校6年
森山裕斗

たすけあい ぼくもみんなも
うれしいきもち

高岡小学校1年
山本陽飛

笑い声のむこうの
「たすけてよ」に 気がついて

八千種小学校5年
藤本菜摘

その言葉 自分に言って
どう思う?

福崎東中学校3年
山口結叶



福崎西中学校2年 新井美桜

オミクロン株対応新型コロナウイルスワクチン接種



福崎町では、初回接種（1・2回目接種）を完了された12歳以上のすべての方へのオミクロン株対応ワクチンの接種をすすめています。接種間隔は、前回接種の3か月後からです。

★新型コロナウイルスに感染した人は、体調回復後、感染からの期間にかかわらずワクチンを接種することができます。

★初回接種（1・2回目接種）がまだお済みでない人へ★

1・2回目接種に使用している「従来型ワクチン」の供給は年内で終了予定です。また、オミクロン株対応ワクチンは、初回接種を終了していないと受けることができません。

年末年始の新型コロナの流行に備えるためにも **年内に1・2回目接種を完了すること**をご検討ください。

◎予約サイトまたは福崎町コロナコールセンターで接種予定を確認し、予約を取ってください。
なお、接種予定は、予約状況により順次更新されます。

＝ワクチンの電話予約・接種に関するお問い合わせ先＝
福崎町新型コロナウイルスコールセンター

受付時間 8:30～17:15

電話番号 【月～金曜日】 0790-23-0567

【土曜日】 0790-22-0560

インターネット予約は
こちらから



<https://vaccines.sciseed.jp/fukusaki>

※「5～11歳の人」は予約システムで予約はできませんので、上記コールセンターへお問い合わせください。

注：接種状況はVRS（ワクチン接種記録システム）の情報で把握します。

接種中や接種後に転入した人等は、対象者から漏れる場合があります。「接種券」や「接種のご案内」「意向確認票」が届いていない人は、保健センターへお問い合わせください。

生後6か月～4歳以下のお子さんへのワクチン接種について

11月中旬に接種券を発送しています。接種を希望する場合は、コールセンターへお申し込みください。

〈対象者〉 生後6か月～4歳以下のお子さん

〈接種回数〉 3回（1回目から3週間後に2回目、2回目から8週間後に3回目接種）

〈接種日程及び場所〉

	1回目	2回目	3回目	時間	会場	人数
①	12月3日(土)	12月24日(土)	2月18日(土)	12:00～	松岡クリニック (小児科)	10人
②	12月10日(土)	※1月7日(土)	3月4日(土)			10人
③	12月17日(土)	※1月14日(土)	3月11日(土)			10人

※年末年始をはさむため、1～2回目の接種間隔は4週間となっています。

歴史民俗資料館 連続講座②のご案内

獅子舞は日本でもっとも親しまれている民俗芸能のひとつですが、その中に梯子に登って演技を行なう「梯子獅子」があります。兵庫県播磨地域などが代表的な伝承地といえますが、日本ではその他にも、いくつかの地域に今日まで伝えられています。講座では、令和3年度日本民俗学会研究奨励賞（福崎町賞）受賞者の牧野由佳さんをお招きし、日本列島における梯子獅子の分布とその特徴を考察するとともに、なぜ獅子が梯子や檜に登るのか、舞台空間に注目してお話いただきます。また、牧野さんが長く調査をしてこられた愛知県知多地域の朝倉の梯子獅子における伝承の変容についてもご紹介いただきます。ぜひ、ご参加ください。

日時 12月11日(日) 13:30～15:00 場所 歴史民俗資料館 2階

演題 列島諸地域の梯子獅子舞 一舞台空間としての梯子と檜に注目して一

講師 牧野由佳さん（総合研究大学院大学文化科学研究科博士課程・日本学術振興会特別研究員）

問い合わせ先 歴史民俗資料館 ☎22-5699（月曜日・祝日の翌日休館）



受講料無料
申込不要

～認定こども園・保育所などに通っている児童の保護者のみなさまへ～



ひょうご保育料軽減事業のご案内

福崎町では、県の「ひょうご保育料軽減事業」を受け、子育て家庭の支援を通じて子育てしやすい環境づくりを推進するため、認定こども園・保育所などに通う子どもの保育料の一部を助成します。

助成対象世帯

お子さんが認定こども園・保育所などに通っていて、所得要件を満たす世帯

※幼児教育・保育無償化の対象となっている、または、国の規定に基づき、複数の子どもがいることによる優遇措置（保育料の半額・無料）や要保護者等に該当することによる優遇措置を受けている子どもについては対象外とします。

助成の要件

認定区分	出生順	所得要件
保育(3号)認定子ども	第1子	世帯合計の市町民税所得割額が57,700円未満の世帯
	第2子以降	世帯合計の市町民税所得割額が155,500円未満の世帯 (ひとり親世帯等は、169,000円未満)

※令和4年4月～8月分は令和3年度、令和4年9月～令和5年3月分は令和4年度の市町民税所得割額で判定します。

助成する金額

令和4年4月から令和5年3月分の保育料が対象です。月額5,000円を超える保育料に対し、下表の額を上限に、保育料の1/2と下記補助基準額の低い方を助成します。

区分	(月額)		※保育料が月額5,000円以下の場合には補助対象外です。 ※年齢は令和4年4月1日現在の年齢です。 ※100円未満の端数は切り捨てとなります。
	第1子	第2子以降	
3歳未満児	10,000円	15,000円	

手続き

該当者には、園を通じて、令和5年1月にお知らせします。町外の施設に通っている子の保護者には、教育委員会からお知らせします。1月中旬に申請書を提出してください。助成金の振込みは令和5年5月末ごろの予定です。

問い合わせ先 学校教育課 (内線253)

12月は「税の徴収強化月間」です

福崎町と兵庫県では、納期限内に正しく納付していただいている方との公平性を確保するため、12月を「徴収強化月間」とし、町・県民税や固定資産税等の滞納者に対し、徹底した財産調査を行い、差押、搜索、公売などの滞納処分を集中して取り組みます。

また、納期限を過ぎても納付がない場合は、法律の規定により延滞金の加算対象となります。発生した延滞金は免除しませんので、滞納により新たな納付義務を負うことになります。

同月間に今一度、納め忘れの町税等がないか確認をお願いします。

税金を滞納するとあなたのたいせつな財産が差押えられることがあります



「タイヤロック」が装着されると、自動車は運行不能となります。未納の税金と延滞金の納付がないと解除ができません。

やむを得ない事情で納期限までに納付が困難な場合は、税務課へ連絡してください。

問い合わせ先 税務課 (内線341・342)

文珠荘からのお知らせ

休館日が変更になりました

12月から定休日が毎週木曜日と第3水曜日に変更になりました。また、休館日前日のお風呂の営業終了時間は18時までとなりましたので、ご注意ください。

12月・年末年始の休館日

日	月	火	水	木	金	土
・	・	・	・	1	2	3
4	5	6	7	8	9	10
11	12	13	14	15	16	17
18	19	20	21	22	23	24
25	26	27	28	29	30	31
1	2	3	4	5	6	7

● 休館日

イベントのお知らせ

10月30日に実施したハロウィンイベントは、約300人のお客様でとてもにぎわいました。

12月には下記イベントを予定していますので、ぜひお越しください。

- 18日(日) 11:00～ 福崎サブカルフェスタ in 文珠荘
- 28日(水) 17:00～ Year-end Party in 文珠荘



福崎 サブカルフェスタ

詳細・続報はQRコードからチェック!

2022年 12月18日(日) 11時～20時

昼の部 11時～17時 夜の部 18時～20時

問い合わせ先 文珠荘 ☎22-4051 地域振興課 (内線392・393)

★エルデホール催物のご案内★

2月の催し ● 2月18日(土)

エルデホール30周年記念イベント
高石ともやとともに新たなる出発コンサート
30年の節目の年に、初心を忘れずこれからも地域とともにあるホールとしての新たな出発です。



■開演/14:00 (開場13:30)

■入場料

友の会: 1,500円、
一般: 1,800円

【全席指定】

※当日300円増し
※未就学児は入場不可

◆チケットのご予約・お申込み・その他お問い合わせはエルデホール(☎23-1655 fax23-1656)まで
※木曜日休館
E-mail erude@town.fukusaki.lg.jp
http://www.erude.town.fukusaki.hyogo.jp/

令和5年度採用 福崎町

募集



会計年度任用職員・臨時職員

会計年度任用職員 (旧嘱託職員)

ア	養護老人ホーム支援員	2人
イ	給食センター栄養士	1人
ウ	図書館司書補助員	1人
エ	保育教諭	10人程度
臨時職員		
オ	一般事務補助員	5人

- 受付期間 12月14日(水)～28日(水)
- 試験日 1次試験: 1月6日(金)
- 受験申込書の請求・問い合わせ先
総務課 人事係 (内線221)

水道管にも冬じたくを!

水道管やメーターは、屋外でむき出しになっていたり、家の北側や風当たりの強い場所にあると、凍結したり破裂したりするおそれがあります。

古い毛布や布でおおってテープなどを巻き、保温しましょう。蛇口が凍ったときは、上からタオルなどをかぶせて、ゆっくりとぬるま湯をかけて溶かしましょう。

問い合わせ先 上下水道課 (内線383)

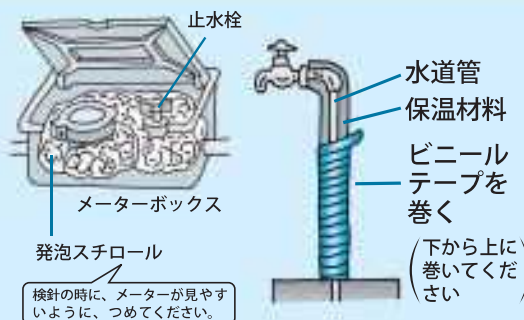

年末年始のお知らせ 年始まで保管しておいてください

ごみの収集

12/27(火)	12/28(水)	12/29(木)	12/30(金)	12/31(土)~1/3(火)	1/4(水)	1/5(木)
○	○	◎	◎	休み	◎	○

○…通常どおり収集 ◎…可燃ごみの全町収集（不燃・粗大・資源ごみは収集しません）
 ※1月5日以降、通常収集に戻りますが、収集日が変則になっているところがあります。カレンダーをよく確認してください。

ごみの持ち込み

■くれさかクリーンセンター ★可燃ごみ・不燃ごみ・粗大ごみ・家屋解体ごみ

12/27(火)	12/28(水)	12/29(木)	12/30(金)	12/31(土)~1/3(火)	1/4(水)	1/5(木)
○	○	○	○	休み	○	○

【受付時間】8:30~12:00、13:00~16:30

年末のくれさかクリーンセンターへの持ち込みは、混雑が予想されますので、できるだけ早い時期にお願いします。

※無料でごみを持ち込むためには、役場で発行する減免申請書が必要です。事前に役場で手続きをしてください。個人で行った家屋解体に伴う埋立ごみや廃木材は、先に区長さんのところで『一般廃棄物処理(投棄)申請書』(黄色)をもらい、その申請書と本人確認書類(運転免許証など)を持って役場にお越しください。

※ごみの分別を確実にし、家庭ごみ分別表にある受入基準や処理困難物等に注意してください。

※新型コロナウイルス感染拡大防止のため、持ち込みの際はマスク着用にご協力ください。

■大貫不燃物中継基地 ★埋立ごみ

12/24(土)	12/25(日)	12/26(月)	12/27(火)~1/6(金)	1/7(土)	1/8(日)	1/9(月)
○	○	○	休み	○	○	○

【受付時間】8:30~12:00、13:00~17:00

※持ち込みは軽四に限ります。(1台1,100円)

※区長さんのところで『一般廃棄物処理(投棄)申請書』(白色)をもらい、直接、大貫不燃物中継基地に搬入してください。

し尿くみ取り

12/27(火)	12/28(水)	12/29(木)~1/3(火)	1/4(水)	1/5(木)
○	○	休み	○	○

※計画収集の方は、カレンダー通り12月28日(水)まで、年始は1月4日(水)から収集を始めます。

※年末の緊急及び計画収集以外のくみ取りの申込みは12月26日(月)まで受け付けます。それ以降の申込み分は、年内に処理できない場合がありますのでご注意ください。

※迅速なくみ取りを行うために、早めの申し込みをお願いします。

※くみ取り日には、作業をしやすいようにしてください。

・くみ取り口に物を置いたりしないでください。

・犬を飼っている方は、作業の妨げにならない所につないでください。

※くみ取り料は「し尿くみ取り券」で支払ってください。

しつぷく苑

	12/27(火)	12/28(水)	12/29(木)	12/30(金)	12/31(土)~1/2(月)	1/3(火)	1/4(水)	1/5(木)
通夜	○	○	○	×	休み	○	○	×
火葬	○	○	○	○		○	○	○
ペットの火葬	○	○	○	▲		○	○	○

▲…「12/30のペットの火葬」は、8:30~13:00です。必ず事前に予約をしてください。

※通夜、火葬は葬儀会社を通じて予約してください。(24時間受付しています。)

問い合わせ先 住民生活課 (内線372・373)

緊急通報システムについて

町では、高齢者の急病や事故による緊急時等に迅速に対応できるよう、緊急通報装置を貸し出しています。

緊急通報装置のボタンを押すと受信センターにつながり、24時間体制で緊急対応や健康相談が受けられます。

申請には民生委員の確認と、近隣協力員3人の登録が必要です。ご希望の方は、地域の民生委員または福祉課へご相談ください。



緊急通報装置



ペンダント型送信機

対象となる人

- ①概ね65歳以上の一人暮らし高齢者
- ②70歳以上の高齢者のみの世帯で、緊急時に世帯員の対応が困難な人
- ③身体障がい者のみの世帯で、緊急時に世帯員の対応が困難な人

*使用できる電話回線はNTTアナログ回線が基本です。その他の回線は利用できない場合があります。

*利用者の前年度の町民税の所得割額に応じて、自己負担金がかかる場合があります。

*不注意による機器の破損、ペンダントの紛失は、その費用を負担していただくこととなりますのでご注意ください。

問い合わせ先 福祉課 高年福祉係 (内線365)

トラクターも登録が必要です

原動機付自転車、小型特殊自動車（トラクター、コンバイン、フォークリフト等）、ミニカーは、公道走行の有無にかかわらず所有者の登録とナンバープレートの交付を受ける必要があります。登録がまだの方は、速やかに税務課に届け出てください。また、これらを手放したときや町外に転出するときには、廃車手続きが必要です。手続きに必要なものについてはお問い合わせください。

問い合わせ先 税務課 管理係 (内線343)



文化功績賞 スポーツ功績賞 の推薦

福崎町では、芸術文化の向上と発展に貢献した優秀な個人及び団体に対して「文化功績賞」を、スポーツの競技成績が優秀な個人及び団体に対して「スポーツ功績賞」を授与しています。

表彰基準や推薦方法など、詳細は下記までお問い合わせください。

問い合わせ先 (※いずれも月曜日休館)

文化功績賞：文化センター ☎22-3755

スポーツ功績賞：第1体育館 ☎22-1153

公民館クラブ登録団体募集

福崎町公民館クラブ連絡協議会では、令和5年度の登録団体を募集しています。公民館クラブに登録されると、文化センター・八千種研修センターを活動場所として利用できます。また、活動の成果を発表できるイベントも年に数回あります。サークルや共通の趣味を持ったグループで、公民館クラブに団体登録し、文化活動を通して仲間づくり、生きがいに励みましょう。町ホームページに登録申請書等を掲載しています。令和5年1月10日(火)までにお申し込みください。

申し込み・問い合わせ先

福崎町公民館クラブ連絡協議会事務局
(文化センター内) ☎22-3755

土地・家屋の売買等をしたときは所有権移転登記もお忘れなく！

固定資産税は土地・家屋などの固定資産の所有者にかかる税金です。

納税義務者は、毎年1月1日時点で法務局の登記事項証明書に登録されている所有者です。例えば、年内に売買した場合でも1月1日時点で所有者の名義が変更されていなければ、納税義務者は変更されません。売買等で所有者が変更されたときには、速やかに法務局で所有権移転登記をしてください。

また、未登記家屋の名義は役場税務課で変更します。売買等をした場合は、1月1日までに未登記家屋名義変更申請書を必要な添付書類とともに提出してください。

問い合わせ先 税務課 資産税係 (内線344・346)

松岡五兄弟

松岡 鼎

第70話

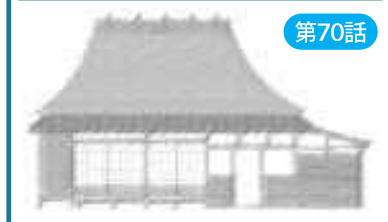

今回は、松岡五兄弟の長兄・松岡鼎からの手紙を二通紹介します。

一通目は、鼎がまだ医学生であったころの葉書です。明治14年(1881)、鼎は医者となるため上京。東京大学医学部別課に入学します。この葉書は明治15年12月18日付で、当時の三木家当主・三木承太郎宛に出されたものです。当時の葉書は今よりも一回り小さいのですが、そこに小さな文字でびっしりと、さまざまな内容が記されています。

冒頭では、自分は変わらず勉学に励んでいること、多用のためあまり連絡をしなかったことについて謝罪しています。次いで、「斎藤」「高藤」「亀井」という人物の近況を

福崎の身近にある歴史を掘り起こそう

松岡家と三木家の関係⑥

一松岡鼎から三木家への手紙一

国立民族学博物館共同利用型科学分析室プロジェクト研究員 井上 舞

伝えていきます。ここに登場する人々がどのような人物であったのかは定かではありませんが、文面からして共通の知人であったようです。

さらに話題は、東京の様子に移ります。とはいっても、東京は「格別珍事モ之無」

であったように、ただ、寒くなるにつれて火事が増えたと伝えていきます。「火事と喧嘩は江戸の華」という言葉を意識したのでしようか、火事のことを「東京名産ノ一ナル」と修飾しています。ほかにも、政治の話や、文化人が死去したこと、上野公園で開催された「日本絵画共進会」を見に行ったものの、あまり面白いものはなかったなどと書いています。

そして大沼枕山という、当時活躍していた漢詩人の話題に触れ、沈山の詩を求める場合に、紙のサイズによって値段が変わること、詩を書いてもらう素材が紙の場合は鼎の

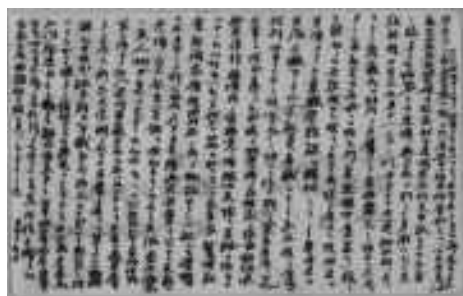

三木拙二宛松岡鼎葉書(明治15年12月18日付)

ほうで賄えるが、絹地の場合は三木家から送ってもらう必要があることなどを記しています。三木家は五代通庸以降、特に学問を好み、書籍や書画などを収集していましたが、その傾向は八代承太郎にも受け継がれていたのでしょうか。最後に「皐」「田崎」の両君や、承太郎の母、そして拙二にもよろしくと伝えていきます。さらに末尾(一行目)には、現在試験中であること、期間は(12月)8日から25日まで

で「其日数ノ長キ二開口」と締めくくられています。

たった1枚ではありませんが、この葉書からは、鼎が医者修行に励んでいたと同時に、関東の様子を詳細に三木家に伝えていたこと、ときには在京の文化人との仲介を請け負っていたことなどがうかがえます。

二通目は、大正12年(1923)12月21日付の、三木拙二宛の手紙です。

この年の9月1日、関東大震災の発生により、関東地方は甚大な被害を受けました。鼎も葉書の中で、この災害を「振古未曾有之変災」と表現しています。もっとも、一族の間で多少の被害はあったものの、鼎自身は何事もなかったやうで、元気で業務に従事していると伝えていきます。

また、多くの「佳品」を贈られたことへの礼を述べつつ、晩夏のころに届いた品や神社の写真のお礼を、震災の混乱で失念していたやうなので、改めてお礼を申し上げます。さらに、自分が住まう土地は何もない場所ではあるけれども、上京の際には是非自分の家に立ち寄っ

て欲しい、皆でお待ちしている、と伝えていきます。

そして最後に、手賀沼産の鴨を一番、別便で送ったので、晩酌のお供にしてほしい、と述べて締めくくられています。手賀沼の鴨は、古くから当地の名産でした。

鼎から三木家に宛てた手紙には、年上の承太郎宛でも、年下の拙二宛でも、変わらぬ丁寧な挨拶やお礼の言葉が連ねられています。また、礼節ある内容に加え、本文には難しい熟語を多用していますが、使い方も正確で、非常に豊かな語彙力を持っていたことがうかがえます。松岡家の長兄、鼎の性格が垣間見えるやうです。



三木拙二宛松岡鼎書簡(大正12年12月21日付)

神崎郡農業委員会協議会研修会を開催しました

10月19日、福崎町エルデホールで神崎郡3町による神崎郡農業委員会協議会研修会を開催しました。また、10月31日には、アクリエひめじにて、播磨管内市町の農業委員・農地利用最適化推進委員を対象とした研修会が開かれ参加しました。

令和4年に農業委員会に関連するさまざまな法律が一部改正されたことに伴い、両研修会では「人・農地施策の見直し」について講演いただきました。

これからも農業委員会は、このような研修会に積極的に参加し、農業委員・農地利用最適化推進委員の知識の向上を図り、地域農業の発展に努めていきます。

問い合わせ先 福崎町農業委員会（農林振興課内・内線314・315）

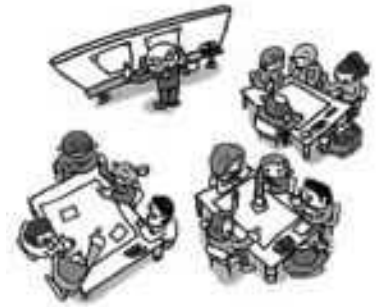

今年も狩猟シーズンが始まりました 期間は翌年3月15日まで



入山されるみなさんへ
お願い

- 期間中（特に休日）は多くのハンターが入山しますのでご注意ください。
- なるべく目立つ服装で入山し、音の鳴る物（鈴など）を身につけるなど、事故防止にご協力ください。
- 狩猟期間は11月15日～翌年3月15日です。入山の際は十分ご注意ください。
- 「わな」は非常に危険です。設置の看板（標識）がある場所には近づかないでください。

問い合わせ先 農林振興課（内線310）

有害鳥獣駆除にかかる捕獲実績



昨今、イノシシ、シカ、アライグマなどの野生動物の人里への出没が増え、農作物被害が増加しています。毎年、町は農作物被害防止

のため、福崎町猟友会（以下、「猟友会」）へ駆除依頼しています。猟友会は、安全確認には細心の注意を払い、事故防止に努めながら、銃器及びわなによる駆除活動を実施し、農作物への被害軽減に尽力しています。

■令和4年4月～10月の捕獲実績

○シカ	56頭（53頭）
○イノシシ	45頭（97頭）
○アライグマ	47頭（40頭）
○ヌートリア	2頭（2頭）
○ハクビシン	7頭（8頭）
○アナグマ	5頭（6頭）

※（ ）は令和3年度捕獲実績



（農林振興課）

姫路年金事務所による「年金出張相談」開催

- 日時 1月19日（木）10:00～15:00
 場所 サルビア会館 2階 講義室
 対象者 福崎町に住居登録のある人
 持参物 年金手帳・年金証書・マイナンバーのわかるもの、本人確認書類、その他相談内容により必要な書類
 申し込み・問い合わせ先 ほけん年金課（内線356）

1月13日（金）までに
事前予約が必要です



子育て 情報



新型コロナウイルス感染拡大防止のため、予定が変更になる場合があります。福崎町ホームページでお知らせしますのでご確認ください。

にこにこひろばで 作って遊ぼう！

申込みは不要です。材料はこちらで用意します。
9:30~11:00の都合のよい時間におこしてください。
対象 就学前の子どもとその保護者
定員 先着20人

☆1月の製作『オニのお面と豆入れ』
1月19日(木) 製作時間：約20分

※問い合わせはにこにこひろばへ

個別相談 (1日3組まで)

12月20日(火)・1月17日(火) 10:00~14:00
場所：文化センター 2階 和室 ※託児あり
個別相談員：大内和恵
※申し込みは下記の3施設で受け付けます。

『あそびのひろば』

おんがくあそびの会【ドレミ】
日時 1月12日(木) 10:00~11:00
場所 八千種研修センター・12組程度
※申込はともだちひろばまで



親子体育あそび ~イクメン集まれ!~

日時 1月21日(土) 10:00~11:00
場所 にこにこひろば
講師 アイキスポーツスクール 中村隆司さん
対象 就学前の子どもとその保護者
定員 10組程度
持ち物 新聞紙1日分、セロテープまたはガムテープ、タオル、お茶
申込先 にこにこひろば
※運動ができる服装でお越しください。

★定員を定めている行事への参加は、福崎町に在住の子どもとその保護者に限ります。

★子育て情報は福崎町ホームページでもご覧になれます。アドレス<http://www.town.fukusaki.hyogo.jp>

ともだちひろば

(西部子育て学習センター)
火~金曜日 9:00~16:00

文化センター2階

☎22-7830 FAX22-2561

おひさまらんど

(福崎子育て支援センター)
月~金曜日 9:00~17:00
土曜日 9:00~12:00

福崎幼稚園内

☎22-2308 FAX22-2313

にこにこひろば

(東部子育て学習センター)
月~木曜日 9:00~16:00

田原幼稚園内

☎22-1058 FAX22-1058

★★年末年始のお知らせ★★ 12月29日(木)から1月3日(火)はお休みです。

子育て支援に関することは Eメール ko-shien@town.fukusaki.lg.jp

食育通信 ~子どもたちの体験農園~

福崎町内の幼稚園、小学校では、さまざまな農業体験を行っています。5月にはさつまいもの苗さし、田植えなどがあり、みんな元気いっぱい取り組みました。10月にはさつまいも掘りや稲刈りを行いました。稲刈りでは、昔の農業で使われた足踏み脱穀機を使った脱穀作業に挑戦しました。踏み板を自分の足で踏んでこぎ廻を回転させ、そこに稲を押し



脱穀



いも掘り

付けて稲穂を落としました。勢いよく飛び散る稲穂に歓声を上げながら、初めて体験する作業を楽しみました。

このような経験を通じて食べ物について改めて考え、「生産から食卓まで」の食べ物の循環、大切さを学んでくれることを期待しています。

(農林振興課)

体験農園でお世話になった生産者のみなさん

(株)大門宮農・(農)鍛冶屋宮農組合・(農)高橋宮農組合
(農)西治宮農組合・(農)板坂宮農組合・田尻区

お知らせ

information



自宅がキャンパス 「放送大学」学生募集

放送大学はテレビ・インターネットで授業を行う通信制大学です。この度、2023年度第1学期（4月入学）の学生募集を行います。大学や大学院の授業科目を1科目から気軽に学べるチャンスです。この機会に放送大学で学んでみませんか。

出願受付期間
第1回 2月28日（火）まで
第2回 3月1日（水）～14日（火）まで

資料請求・問い合わせ先
放送大学姫路サテライト
ハウス
☎079・284・5788
放送大学ホームページ
<https://www.ouj.ac.jp>
※「放送大学」で検索！

ひめじ若者サポートステーション事業 出張相談カフェ

神崎郡内在住で、ニートやひきこもりなど働いていない15歳から49歳までの人やその家族を対象に、出張相談カフェを開催します。

お気軽にご参加ください。

開催日 12月23日（金）
13時30分～、14時30分～、15時30分～
※各1人ずつ・予約制
会場 神河町中央公民館 会議室

相談員 若者サポートステーションキャリアコンサルタント

申込締切 12月21日（水）
主催・共催 ひめじ若者サポートステーション・神河町・市川町・福崎町
申し込み・問い合わせ先 神河町役場 住民生活課
☎34・0962

看護職合同就職説明会 in 西播

復職を希望する看護職や看護学生等を対象にした、中西播磨地域の病院等合同就職説明会を開催します。

日時 1月15日（日）
1部：12時～13時55分
2部：14時5分～16時
ZOOMによるオンライン形式

※皆様からのご質問にも直接もしくはチャットで個別にお答えします。

対象 看護職・看護学生
参加病院 中・西播磨地域の病院、小規模施設、訪問看護ステーション（予定）
参加費 無料

申込方法 ①②のいずれかで事前申込要
①兵庫県看護協会ホームページ内の専用入力フォーム
②申込用紙（ホームページからダウンロード）をFAXまたは郵送

締切 1月6日（金）正午
申込先（公社）兵庫県看護協会ナースセンター
〒650・0011 神戸市中央区下山手通5・6・24
FAX 078・341・0340
URL <https://hna.or.jp>

主催 兵庫県看護協会西播支部・兵庫県看護協会
問い合わせ先
兵庫県看護協会西播支部（姫路赤十字病院内）
☎079・294・2251
（代）
兵庫県看護協会ナースセンター
☎078・341・0240

全国一斉生活保護相談会

兵庫県青年司法書士会と全国青年司法書士協議会は、生活保護に関する電話相談会を開催します。

日時 1月22日（日）

10時～16時

当日専用電話番号

☎0120・052・088

（フリーダイヤル）

問い合わせ先

兵庫県青年司法書士会
☎090・8887・3625

兵庫県いなみ野学園学生募集

募集講座 ①大学講座（4年制）②大学院講座（2年制）
応募資格 令和5年4月1日現在で、①概ね56歳以上の県内在住で、学習および地域活動に意欲のある人

②次のいずれかに該当する人
●いなみ野学園大学講座または2年以上の県・市町の高年齢者大学卒業見込みまたは卒業した人

●県内在住で、特に学習および地域活動に意欲があると認められる人
経費 入学金6000円、受講料50000円

※学科により別途実習費が必要
募集受付期間等

北朝鮮人権侵害問題啓発週間 12月10日（土）～16日（金）

兵庫県警察では、拉致被害者や「拉致の可能性を排除できない行方不明者」の方々に関する情報を常時求めています。

お心当たりのある人は、下記まで情報をお寄せください。

兵庫県警察本部外事課 ☎078-341-7441（代表）
福崎警察署警備課 ☎23-0110（代表）

出願書類を郵送または持参
1月4日（水）～20日（金）
※郵送の場合は必着
問い合わせ先（公財）兵庫県
生きがい創造協会 いなみ野
学園 学生募集係
URL <https://www.hyogo-ikigai.or.jp/ikigai/>

農業経営収入保険の保険料補助が始まりました

収入保険は、農産物の収入減少を補償する国の保険です。兵庫県では、安定的な農業経営を支援するため、収入保険に初めて加入する人への保険料補助を令和4年7月から実施しています。今なら、保険料総額の約1/4の負担で加入できます。

※ご加入には、保険料のほか付加保険料が必要です。
内容 制度説明、保険料等の見積等

対象 青色申告を行っている個人・法人の農業者
問い合わせ先
兵庫県農業共済組合（NOSA AIひょうご）中播事務所
☎079・232・4401

「国の教育ローン」（日本政策金融公庫）のご案内

高校、大学等への入学時・在学中にかかる費用を対象とした公的な融資制度です。

詳しくは、「国の教育ローン」でインターネット検索していただくかコールセンターへお問い合わせください。

コールセンター
☎0570・008656
(ナビダイヤル)

スポーツ

福崎町老人グラウンド・ゴルフ大会開催

10月28日、スポーツ公園で開催した「福崎町老人グラウンド・ゴルフ大会」には36チームの参加がありました。秋晴れのもと、選手のみなさんは日頃の練習の成果を発揮され、パワーあふれる姿が印象的でした。

成績は次のとおり
優勝 西谷チーム
準優勝 山崎第1チーム
第3位 西治第2チーム
敢闘賞 南大貫チーム
おめでとうございます。
上位チームは来年開かれる中播磨大会に福崎町代表として出場します。
ご声援よろしくお願ひします。
(福祉課)

「はじめての筋トレ教室」参加者募集

第1体育館のトレーニング室を気軽にご利用いただくために器具の使い方等を指導する教室を開催します。お気軽にご参加ください。

日時 1月11日(水)
9時30分～11時
対象 トレーニング器具の使用

使用方法に不慣れな人
場所 第1体育館トレーニング室
定員 10名(先着順)
申込方法 12月10日(土)から電話等でお申し込みください。
(名前・連絡先必要)
※運動のできる服装・上靴・飲み物・タオル等を用意してください。

お問い合わせ先 第1体育館
☎22・1153(月曜日休館)

第3期健康教室参加者募集!

「1に健康 2に笑顔 3に明るいまちづくり」を目標に、第1体育館では、楽しく運動し、心と身体の健康保持増進をめざす教室を開催します。

気軽にご参加ください。
■夜のフィットネス教室
期間 1月12日～3月9日の毎木曜日(2月23日を除く)
時間 18時～19時30分
対象 町内在住の人
場所 第1体育館トレーニング室
定員 15人(先着順)
申込期間 12月13日～27日
申込方法 所定の申込用紙に必要事項を記入し、保険料を添えて直接体育館へお申し込みください。

お問い合わせ先 第1体育館
☎22・1153(月曜日休館)

「遊びフェスティバル!」参加者募集のお知らせ

日時 1月21日(土)
場所 第1体育館球技室
参加資格 誰でも可
※小学2年生以下は保護者同伴でお越しください。
種目 ○コマ回しタイムレース大会(親子の部・子ども男子の部・女子の部・幼児の部)
○ニュースポーツ体験コーナー(スタンプラリー方式で随時参加できます)
参加方法 コマ回しタイムレース大会は事前申込が必要ですが、申込は12月13日(電話申込可)
※大会参加者コマの予備は用意していますが、なるべくご持参ください。
※大会出場者は、9時30分に集合してください。
※運動しやすい服で参加してください。上靴・タオル・飲物等を持参してください。

お問い合わせ先 第1体育館
☎22・1153(月曜日休館)

体育協会主催「グラウンドゴルフ競技大会」開催

10月30日、さるびあドームで秋まつり協賛「グラウンドゴルフ競技大会」が行われました。

結果は次のとおり(敬称略)

【団体の部】

- 優勝 山崎GG同好会②
- 準優勝 しらさぎ会
- 第3位 西治A
- 【個人男子の部】
- 優勝 片山高一
- 準優勝 塩山頭治
- 第3位 正木幸正
- 【個人女子の部】
- 優勝 吉識明美
- 準優勝 大井洋子
- 第3位 長尾美幸

地域職域親善ソフトボール競技大会開催

11月20日、第1グラウンドで「第63回地域職域親善ソフトボール競技大会」が開催されました。

熱戦が繰り広げられ、地域や職場の交流が図られた大会となりました。

結果は次のとおり
優勝 余田
準優勝 吉田



余田のみなさん

電力・ガス・食料品等価格高騰緊急支援給付金の申請はお済みですか？

申請期限

令和5年1月31日(火)まで

支給対象は以下の①②のいずれかにあてはまる世帯です。
申請書は、福祉課または町ホームページにあります。

①世帯全員の令和4年度「住民税均等割が非課税」の世帯
※世帯全員が住民税課税者に扶養されていないこと

- ◇世帯の中に、令和4年1月2日以降に転入した人がいる場合
 - ・給付金を受け取るには申請が必要です。申請書に必要事項を記入して、収入額が確認できる書類とともに、福祉課に直接または郵送でご提出ください。
- ◇世帯の全ての人が、令和4年1月1日以前から現住所にお住まいの場合
 - ・対象となる世帯へ11月上旬に確認書を郵送しています。内容を確認して、できるだけ早めに返信してください。

②予期せず令和4年1月から12月までの収入が減少し、
世帯全員が住民税非課税相当となった世帯（家計急変世帯）

- ・給付金を受け取るには、申請が必要です。申請書に必要事項を記入して、収入額が確認できる書類とともに、福祉課に直接または郵送でご提出ください。
- ③定年退職による減収、年金が支給されない月の減収、事業活動に季節性があり通常収入を得られる時期以外の減収等は対象となりません。

⚠ 給付金を装った「振り込め詐欺」や不審な電話・メールにご注意ください。
問い合わせ先 価格高騰緊急支援給付金窓口（内線308）／福祉課（内線351）

短歌会

夏まつり遠くで花火の音がする頭に描くう
ず巻その形 尾上 定信

木陰よりカマキリ吾の横に来て親しきごと
く靴に飛乗る 安田 正

ひさびさの都の賑わい背にして御廟への坂
子と上りゆく 岡田恵美子

日差し避け早朝に來し栗畑イガと戦う一人
遊びや くりと

野分後の朴葉杉葉落つる墓地清めつつ妹ら
と語らはずむ 小山 満

遠き夜の宴思わる歌友と肩組みあいて唄い
し「ふるさと」 久野 盈

豊作ぞ早稲深々と頭下げ中稲晩稲は分けつ
盛ん 中村 正剛

娘の家に今日はピーマン、ブルーベリー声
も明るく彼女もち行く 大野八重子

畑しごと少し気張りてふりむけば今見し残
照つかの間に落つ 内山 嗣隆

俳句会

台風過ぐ 無事を感じの先
祖土地 廣瀬 純水

山あいに響く倒木 台風す
ぐ 松下 宣洋

七輪がグリルに代り 秋刀
魚焼く 鬼本 修

野地蔵の 頭巾に滲みる小
夜時雨 岸上加津美

引くに惜し 未だ生り続く
秋茄子 佐藤 純子

家中の窓開け放ち 秋刀魚
焼く 松下 初念

親と娘の 一つの傘に 秋時
雨 藤岡 照代

山粧う 空に長々 飛行雲
山粧う 城谷 秋美

冬入る日 空家解体 響く音
石川 皓女

竹細工 越前みやげ 蜻蛉籠
松岡 勝美



★会員を募集しています。興味のある方はご連絡ください。
☎22・5237（松岡）

ふくさきイベントカレンダー 12月10日~1月13日



日	曜日	事業・イベント名	時間	場 所	問い合わせ先	備 考
(開催中)		第10回子どもふるさと展	10:00	図書館	柳田國男・松岡家記念館	~25日(日)
		第15回福岡市吉謙雅夫科学賞・福岡市こども科学展	10:00	図書館	社会教育課	~25日(日)
11	日	もち麦の日			農林振興課	
		連続講座②「列島諸地域の梯子獅子舞」	13:30	歴史民俗資料館	歴史民俗資料館	
15	木	老人大学一般教養講座(公開講座)	13:20	文化センター	文化センター	
17	土	クリスマス準備!工作教室	10:00	図書館	図書館	要申込
		FukuFes.	10:00	辻川観光交流センター	FukuFes.事務局	
		ウクライナの歌姫ナターシャ・グゼークリスマスコンサート	14:00	エルデホール	エルデホール	要チケット
		おはなし会	10:00	図書館	図書館	
18	日	福岡サブカルフェスタ in 文珠荘	11:00	福岡市文珠荘	福岡市文珠荘	
19	月	食育の日			保健センター	
23	金	サルビアセミナー(公開講座)	13:30	文化センター	文化センター	
		山田文庫さんのクリスマスコンサート	14:00	図書館	図書館	
24	土	子ども映画会	11:00	図書館	図書館	
28	水	Year-end Party in 文珠荘	17:00	福岡市文珠荘	福岡市文珠荘	
29	木	フクちゃん読書の日			図書館	
31	土	年越しもちむぎ麺の日			農林振興課	
1/4	水	えほんの時間	11:00	図書館	図書館	
7	土	としょかんであそび会	10:00	図書館	図書館	
8	日	消防団出初式	8:30	田原小学校グラウンド	住民生活課	
9	月・祝	成人のつどい	9:45	文化センター	社会教育課	受付9:15~
11	水	もち麦の日			農林振興課	

各
種
相
談

なやみごと相談
12/21・1/4(第1・3水曜日)
*13:00~15:00
*サルビア会館
*予約不要

人権相談
12/21(第3水曜日)
*10:00~15:00
*サルビア会館
*予約不要

行政相談
12/21(第3水曜日)
*13:00~15:00
*サルビア会館
*予約不要

心を開く親の会
12/26(第4月曜日)
*13:30~
*サルビア会館
*予約不要

母子相談 (随時受付。電話で予約をしてください。) 中播磨健康福祉事務所 ☎079-281-9210

小中学校のトイレがキレイになりました☆

今年度は福岡西中学校、福岡東中学校、田原小学校のトイレを改修しました。キレイになったトイレ、大切に使います。来年度は福岡小学校、高岡小学校、八千種小学校のトイレを改修します。(学校教育課)



田原小学校
(みんなのトイレ)

福岡西中学校(女子トイレ)

いつまでも
しあわせ(福)
ほがらか(朗)
福崎町



保健センターだより

福崎町健康づくりキャラクター ふくちゃん

今年も残りわずかです。

皆さまや大切な方の生命・健康を守るため、
改めて感染防止の徹底をお願いします。

No.416

～6・7月の町ぐるみ検診を受けた結果で、「要精密検査」の判定があったみなさまへ～

精密検査はもうお済みですか？

健診は自覚症状のない病気を早期に発見できる、大事な機会です。
せっかく健診を受けても、精密検査を受けずに放置しては意味がありません。
令和3年度の健(検)診では、こんなにたくさんの病気が発見されました！
(精密検査受診医療機関から、結果報告を受けた人数を掲載しています)

特定基本健診

高血圧 29人
糖尿病 3人
脂質異常 42人

肺がん検診

肺がん疑い 2人
慢性閉塞性肺疾患 3人

前立腺がん検診

前立腺がん疑い 1人
前立腺肥大 6人

大腸がん検診

大腸ポリープ 30人

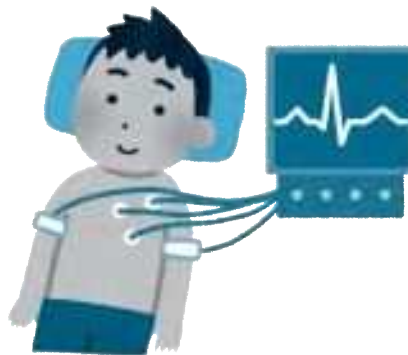

乳がん検診

乳がん 1人
乳腺症 8人

胃がん検診

胃がん疑い 1人
胃・十二指腸ポリープ 10人

胃のABC検診

ピロリ菌感染 6人

骨粗鬆症検診

骨粗鬆症 6人

⚠️ 精密検査がまだの人は、早めに検査を受けに行きましょう！

検査機関などのお問い合わせは、保健センターへ ☎22-0560(代)

ふくさき食育フェア in 秋まつり ～来て・見て・食べて歌って踊ろう食育サンバ！～

報告

3年ぶりの開催となりました「ふくさき食育フェア in 秋まつり」！

たくさんの方に参加いただきました♡

福崎幼稚園・サルビアこども園の子どもたちの食育サンバ披露、食育スタンプラリー等を実施しました。

《食育サンバダンス》

可愛いダンスを披露してくれました♡
みんな元気いっぱい、笑顔満点でした。



《おやこ de 健康づくりチャレンジ》

9月～10月の1か月間、親子で健康づくりに取り組み、頑張ったポイントの高い親子2組を紹介します。食事づくりの手伝いや親子で運動など自宅で健康づくりに取り組んでいただきました。

◆牛尾日向さん・牛尾瑛一さん親子

◆小林千紗さん・小林景子さん親子

これからも親子で健康づくりに取り組んでください♡

保健センター12月定例行事予定

(場所) 保健センター

内 容	日(曜)	受付時間	対 象
一般健康相談	12日(月)	9時30分~11時	一般希望者
母子健康手帳交付	月~土	8時30分~17時15分	妊 婦
すくすく相談	12日(月)	10時30分~11時30分	乳児希望者
		13時30分~15時	幼児希望者
3か月児健診	21日(水)	13時15分~13時45分	R4.9月生の乳児
4か月児健診	20日(火)	13時15分~13時45分	R4.8月生の乳児
7か月児のまんまクラブ	7日(水)	9時45分~10時	R4.5月生の乳児
10か月児のあばばクラブ	21日(水)	9時45分~10時	R4.2月生の乳児
1歳お誕生相談	12日(月)	9時30分~10時	R3.12月生の乳児
3歳児健診	14日(水)	13時15分~13時45分	R1.8・9月生の幼児

中播磨健康福祉事務所からお知らせ

体の調子がおかしいと感じたら 早めの受診を

○早めにかかりつけ医を受診しましょう

日曜や祝日、年末年始は、休診する医療機関も多いため、お子さんやご家族の様子が「いつもと違うな」「体調が悪そう」と感じたら、早めにかかりつけ医や近隣の医療機関の受診を心がけましょう。

○子どもの“急な病気”で困ったときは、

下記の電話相談をご利用ください。

看護師等が医療機関への受診の必要性や応急手当の方法など、アドバイスします。

休日・夜間にお子さんの急な病気で医療機関を受診すべきか悩んだときは、お気軽にご相談ください。

	兵庫県子ども医療電話相談	播磨姫路小児救急医療電話相談 (姫路市救急医療電話相談(小児科))
電話	# 8 0 0 0 ダイヤル回線、IP電話の人は 078-304-8899	ふくつう しんぱいなし 079-292-4874
時間	月~土曜 18時~翌朝8時 日曜・祝日、12/29~1/3 8時~翌朝8時	月~土曜 20時~24時 日曜・祝日、8/15、12/31~1/3 9時~18時、20時~24時

問い合わせ先 兵庫県中播磨健康福祉事務所企画課 ☎079-281-9207 / FAX 079-224-3037

第52回

町のせんせい「健康ひとこと」コラム 「認知症Q&A」

医療法人内海慈仁会 姫路北病院 院長 西野直樹 先生



Q1 認知症はどんな病気ですか？

A1 認知症は単一の病気ではなく、認知機能の障害を引き起こす原因や病態が異なる複数の病気の集まりです。認知症で障害される認知機能は、学習と記憶、時間・場所・人物の見当識、言語の理解と使用、注意・判断力など多岐にわたります。認知症を大別すると、①アルツハイマー病の認知症(AD)、②レビー小体型認知症(DLB)、③前頭側頭葉型認知症(FTD)など神経変性によるもの、④脳卒中、慢性硬膜下血腫など脳血管障害によるもの、⑤神経梅毒、HIV感染症、プリオン病など感染症によるもの、⑥頭部外傷によるもの、⑦正常圧水頭症、甲状腺機能低下症など他の基礎疾患によるもの、に分類できます。神経変性による認知症(①)は非可逆的(元に戻せない)ですが、他の認知症(②~⑦)のいくつかは早期の治療により回復が可能なものもあります。

Q2 どんな症状で始まるの？

A2 急性虫垂炎など多くの病気では、罹患した本人が腹痛などの自覚症状を訴えることができますが、認知症の場合は、極初期を除いて、本人が物忘れなどの自覚症状を訴えることができません。同居家族が本人の言動の変化に気づく場合が圧倒的に多いのです。初発症状は、認知症の種類により異なります。認知症の大半を占めるADでは、短期記憶の障害(例:さっき話していたことを忘れて何度も同じ話をする)で始まるものが多く、DLBでは、注意の障害、パーキンソン病様症状、幻視などで始まり、若年性認知症の大半を占めるFTDでは、社会規範を逸脱した行為、顕著な自発性低下など、人格や行動の不連続性的変化が目立つようになります。

Q3 認知症の予防はできるの？

A3 認知症の大半を占めるADの成因については、アミロイドβ仮説があまりにも有名ですが、真の成因はまだ分かっていません。従って厳密な意味での予防はできません。身も蓋もない話ですが、神経変性による認知症は予防できないのが現実です。一方、右記②~⑦の認知症については、基礎疾患の治療により予防可能です。例えば、動脈硬化の危険因子の脂質異常症を治療し、血圧を良好にコントロールして脳梗塞を予防すれば脳血管性認知症を予防できます。

◆福崎町民憲章◆

- 一、恵まれた自然を生きし、住みよい、調和のとれた町をつくりましょう。
- 一、豊かな伝統と歴史を守り、教養を深め、香りたかい文化の町をつくりましょう。
- 一、人を大切にし、みんなで助けあい、豊かな心がふれあう町をつくりましょう。
- 一、心と体をきたえ、健康で、明るく楽しい町をつくりましょう。
- 一、くふうと努力を重ね、生きがいある、未来をひらく町をつくりましょう。

施設電話案内

役場・教育委員会 ☎②0560
 エルデホール ☎②1655
 文化センター ☎②3755
 図書館 ☎②3790
 生活科学センター ☎②4977
 体育館 ☎②1153
 西部子育て学習センター ☎②7830
 福崎子育て支援センター ☎②2308
 東部子育て学習センター ☎②1058
 サルビア会館 ☎②5848
 もちの木会館 ☎②1564
 保健センター ☎②0560
 文珠荘 ☎②4051
 春日ふれあい会館 ☎②5805
 社会福祉協議会 ☎②0300
 第1サービスセンター ☎②0310

第2サービスセンター ☎②6663
 在宅介護支援センター ☎②7134
 障害相談支援センター ☎③8575
 ホームヘルプステーション ☎②7135
 シルバー人材センター ☎②0044
 もちむぎのやかた ☎②1500
 スポーツ公園 ☎②1292
 老人ホーム ☎②0412
 青少年野外活動センター ☎②0609
 給食センター ☎②0710
 歴史民俗資料館 ☎②5699
 柳田國男・松岡家記念館 ☎②1000
 駅前観光交流センター ☎②9060
 辻川観光交流センター ☎②9053
 企業会館 ☎②5902



まちのトピックス

妖怪ベンチガチャピー登場!

「地域の稼げる看板商品創出事業（観光庁）」の採択を受けて、福崎町の妖怪ベンチたちがぎゅーっと小さくなってガチャピーとなって登場しました。

リアルで恐い妖怪たちの絶妙に可愛くデフォルメされた姿がなんとともたまりません。

ガチャピーは、町内（辻川観光交流センター・駅前観光交流センター）限定で設置しています。

1回 500円



問い合わせ先

地域振興課（内線392）
 福崎町観光協会 ☎21・9056

■表紙写真の説明

11月23日、第33回自然歩道を歩こう大会を開催しました。3年ぶりの開催となった大会は、あいにくの天気でしたが、多くの町民のみなさまに参加いただきました。美しく色づいた紅葉の中を歩きながら、深まりゆく秋を楽しみました。

（福崎町広報委員会・内線220）

町民のうごき

世帯数	7,880世帯	人口	18,774人
	(前月比 +13世帯)		(前月比 +16人)
男	9,060人	女	9,714人
出生	11人	死亡	19人
令和4年10月末現在			