



ぼくたち・わたしたち よい歯が自慢！
5歳よい歯のお祝い会



祝 4年ぶりの開催

第14回民俗辻広場まつり

日時：4月1日(土) 9:30~14:00
(雨天の場合は、内容を変更して一部開催)

場所：第1グラウンド駐車場周辺

出店からダンスや和太鼓などのステージイベントまで楽しめるイベントです！

●イベントあれこれ●

民話の語り・紙芝居・楽器演奏・ダンス・福祉体験ほかイベント等の内容は変更となる場合があります。後日お配りするチラシでご確認ください。

フクちゃん・サキちゃん
ガジロウもやってくる！

みんな来しな！



マッテルデ♪



「観桜会」開催のお知らせ

観桜会は民俗辻広場まつりと同時開催！桜を見ながら、春のひとときをお楽しみください。



日時 4月1日(土)
10:00~14:00

場所 柳田國男
・松岡家記念館前

- ・お茶席
- ・キャラクターグッズ販売など

問い合わせ先 福崎町観光協会

☎21-9056(水曜日休館)



4月はイベントが盛りだくさん
春らんまんの福崎町をお楽しみください



文珠荘からのお知らせ

4月2日(日)
11:00~

「文珠さくら祭り」開催！

「福咲コス祭SPRING」も同時に開催します。

さくらや縁日屋台が楽しめます。また、夕方からは、夜桜とともに、世界自閉症啓発デーにあわせて文珠荘をブルーにライトアップします。ぜひ文珠荘にお越しください。

問い合わせ先 文珠荘 ☎22-4051 / 地域振興課(内線392・393)

フクフェス

FukuFes.

もあるよ♪

日時 4月8日(土)

9日(日)

初開催

いずれも10:00~

場所 八千種小学校前
(FukuFes.事務局)

復活 妖怪ミステリーフォトラリー

配信を停止していた妖怪ミステリーフォトラリーが復活しました！

31種類の妖怪が福崎町のどこかに隠れているので、アプリ内のヒントをもとに探しに行ってください。

妖怪を捕まえやすくするアイテムは、妖怪ベンチに貼ってあるQRコードをアプリで読み込んでゲットしよう！
(アプリの使い方は福崎町ホームページでチェックしてください)

問い合わせ先 地域振興課(内線392)

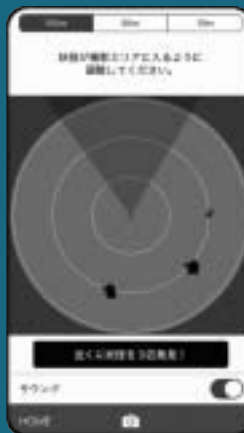

行事予定(3月18日~4月5日)				
月	日	曜日	時間	行事
3	18	土	11:00	おはなし会
3	25	土	14:00	子ども映画会「おしりたんてい プツミはらしそうのかいじけん 前編」
4	5	水	11:00	えほんのじかん
4月6日 資料整理のため休館				

新 着 図 書

八千種研修センター 図書室
 ☎22-1564
 一般書15冊
 「ふしぎとぼくらはなにをしたらいかの殺人事件」 橋本 治
 「ここでは誰もが嘘をつく」 嶋中 潤

フクちゃん読書の日 要申込・先着10人 図書館マイスター講座2023

3月29日(水) 10:00~
 図書館クイズ 図書館探検 図書館のことをいろいろ知って、図書館マイスターになりましょう!
 図書の装備体験 など
 小学生以上が対象です。
 申し込みは図書館カウンターまで。

休館のお知らせ

蔵書点検のため、
 4月11日(火)~19日(水)の間、休館します。
 休館前の3月28日(火)~4月9日(日)の貸出を4週間20冊に変更します。



“こころ豊かなふくさき”を願って
 広げようフラワーボランティアの輪

ボランティア活動予定(3/20~4/19)
 福崎町ココロクラブ
 3月25日(土) 9:00~ 役場周辺街路樹下手入れ
 みどりのグループ
 4月5日(水) 9:00~ 元JA八千種花壇
 4月19日(水) 9:00~ 七種川沿い新町花壇
 問い合わせ先 文化センター ☎22-3755
 (コミュニティ推進専門員)

行事等は、新型コロナウイルス感染拡大防止のため変更になる場合があります。

サルビアセミナー受講生募集!

楽しく学んでこころ豊かに過ごすための生涯学習の場として、各種講座を開催しています。



会場 文化センターほか
 対象 町内在住の人
 受講料 年間630円(体験などは実費徴収)
 申込期間 4月7日(金)まで
 申込方法 申込用紙に必要事項を記入の上、受講料を添えて、文化センター事務所まで

令和5年度 サルビアセミナー講座一覧

回	日時	講座内容	講師(敬称略)
1	5/12(金)	自分の感情の整え方 ~ストレスや怒りに対するセルフマネジメント~ 【公開講座】	神戸心理療法センター 代表 高井祐子
2	5/26(金)	「死ぬときに後悔すること25」より生きるヒントをいただく 【公開講座】	浄土真宗本願寺派安楽寺 住職 佐々木蓮乘
3	6/30(金)	知って得する! 公的年金・公的医療保険の知識 【男女共同参画週間特別公開講座】	社会保険労務士 久家知加
4	時期未定	一日研修(県内)	-
5	8/25(金)	元気で長生きするコツ 【公開講座】	姫路獨協大学 教授 川井八重
6	9/8(金)	健康寿命を延ばそう~いきいき健康朗読のすすめ~ 【公開講座】	アナウンス・プランナー 水野かおり
7	9/22(金)	古典文学入門~名作の書き出しは何が凄いのか~ 【公開講座】	兵庫教育大学 講師 児島啓祐
8	時期未定	美術展見学(県内)	-
9	12/8(金)	紫式部の生涯~2024年NHK大河ドラマ『光る君へ』を通して~ 【公開講座】	古典文学講師・パニラシティ 会長 森田充代
10	1/19(金)	チョコレートの世界へようこそ!	株式会社 明治 食育担当 管理栄養士

時間は、13:30~15:00です。
 会場は、福崎町文化センターです。
 日程や内容などは、変更になることがあります。

辻川観光交流センターがより楽しく

福崎町の観光情報を発信する辻川観光交流センター。お馴染みの妖怪ベンチの原型やガジロウ漫画の展示に加え、昨年秋からは妖怪ベンチガチャピーや妖怪3Dプリンターの見学もできるようになり、子どもから大人まで楽しめる施設になっています。



この度、玄関前に設置している河童ベンチの将棋盤面を刷新しました。駒の配置は藤井聡太王位・棋聖と豊島将之叡王(当時)が対戦した2021年の叡王戦の投了一手前を再現しましたので、ぜひ現地で投了の一手をお考えください。また、館内では等身大のガジロウパネルが皆様のお越しをお待ちしています。

Kiss FM KOBE
サウンドクルーの
近藤岳登さんも
お越しくださいました

問い合わせ先 辻川観光交流センター
☎21-9053
地域振興課 観光交流室
(内線392)

ムムム...



センター設置の
盤面解説にもご注目!

トルコ地震義援金 募集!

募金箱設置場所

役場、文化センター、
図書館、八千種研修センター

受付期間

5月31日(水)まで

2月6日にトルコ共和国で発生した地震により甚大な被害が発生しています。

兵庫県では、関係団体等の協力を得て、「令和5年トルコ地震兵庫県義援金募集委員会」を設立し、義援金を募集します。皆様の温かい支援をお願いします。(総務課)



満百歳!

おめでとうございます



中塚貞義さん(鍛冶屋)

2月6日に満百歳を迎えられました。区長としても活躍された中塚さんは、とてもお元気な様子で、お祝い訪問時には奥様と一緒に迎えてくださいました。今後もますますお健やかに、さらなるご長寿をお祈りします。

なお、百歳をお祝いして、百歳の森記念碑にお名前を刻みました。(福祉課)



お米1合プロジェクトに 取り組んでみませんか

お米1合プロジェクトとは、お米を1合ずつ持ち寄って寄附いただき、フードバンク団体を通じて生活に困っている方々へお届けする取り組みです。



福崎町では、この取り組みを応援するために、「まごごろ戦隊 米ポスレンジャー」というオリジナルのキャラクターをデザインし、お米ボックスを作りました。団体を対象に貸し出しを行っています。詳しくは町ホームページをご確認ください。

問い合わせ先 福祉課 町民福祉係(内線353)

取り組み事例

(協力: エーモン工業株式会社 様)

3日間、会社内にお米ボックスを設置し、社員に寄附を募っていただいて集まったお米(約85kg)を、NPO法人フードバンクはりまへ寄附させていただきました。

お米1合をナイロン袋などに入れてお米ボックスへ入れるだけ!

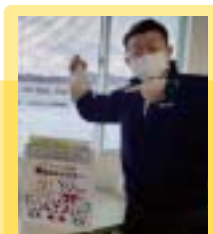

若者が活躍しています

福崎町長 尾崎吉晴

お正月の風物詩に箱根駅伝大会があります。今年もテレビを見てみると、「川端」という名前が出てきました。もしかかと思つて確認してみると、福崎西中学校出身の川端拳史さんでした。東京国際大学の5区を走っていました。箱根の5区というと山登りで有名です。大変厳しい過酷な区間ですが、頑張ってくれていました。川端さんは今年3年生ですので、来年もチャンスがあります。大いに期待しています。

また、今月は選抜高等学校野球大会が阪神甲子園球場で開催されます。出場が決定している大阪桐蔭高校には長澤元さんが、鳥取城北高校には三輪歩夢さんが福崎東中学校から進学し、野球部で活躍しています。皆様も応援をよろしくお願ひいたします。

さまざまなスポーツや文化活動で頑張った子どもたちが私のところを訪れてくれ、活躍のようすを聞かせてくれることは非常にうれしく、自然と話はずみです。このような若者が福崎町の将来を支えてくれる、と心強く思っています。



表敬訪問のようす

新型コロナウイルスワクチン接種について



6か月以上の乳児から大人まで、コロナワクチンの予防接種は現在も継続して行っています。

引き続き、コロナワクチン接種をご検討ください

6
4か月
歳児

(1回目)
乳幼児用ワクチン

3週間

(2回目)
乳幼児用ワクチン

8週間

(3回目)
乳幼児用ワクチン

5
11歳児

(1回目)
小児用ワクチン

3週間

(2回目)
小児用ワクチン

5か月

(3回目)
小児用ワクチン
薬事承認後オミクロン株対応
小児用ワクチンに変更

12
歳以上

(1回目)
従来株ワクチン

3週間

(2~4回目)
従来株ワクチン

令和4年秋以降

3か月

(3~5回目)
オミクロン株
対応ワクチン

令和4年秋から、2回接種完了者の追加接種は、3・4回目接種の有無にかかわらず、すべてオミクロン株対応ワクチンを接種します。

オミクロン株対応ワクチンを1回接種すると、今回のコロナワクチン接種は終了となります。

4月以降のワクチン接種について

令和5(2023)年度の1年間は接種が継続される見込みです。詳細が決まり次第、広報・ホームページ等でお知らせします。

接種に関する相談は保健センターへ

新型コロナウイルスワクチン接種は、現在も町内の医療機関で個別接種を行っています。予約はインターネット予約かコロナコールセンターにお電話ください。

希望の日程が見つからないなど、接種に関することは保健センターへご相談ください。

福崎町新型コロナウイルスコールセンター

受付時間 8:30~17:15
電話番号 【月~金曜日】0790-23-0567
【土曜日】0790-22-0560

インターネット予約は
こちらから



<https://vaccines.sciseed.jp/fukusaki>



読書で身に付くこと

福崎東中学校3年

上田みと

実在しない妖精と話したり空を飛んだりできるファンタジー。主人公が次々と事件や謎を解決していくミステリー。主人公とその恋人の恋愛模様が描かれたラブストーリーなど。一言で「本」といっても、たくさん種類がある。私は小さい頃から読書をするのが大好きで、毎晩、寝る前に母や祖母に絵本を読んでもらっていた。しかし、大きくなるにつれて、読んでもらう絵本から自分で読む小説に変わっていき、本の奥深さを感じた。私が考える本の良いところは二つある。

一つ目は、語彙力を身につけることができることである。読んでいる本に分からない漢字や言葉が出てくると、辞書やスマホで調べてその読み方や意味を知ることができ

る。知らなかったものだけでなく、知っていたものの読み方や意味、使い方を確認することもできる。それが、自分の語彙力を身につけることに繋がる。そうすれば、誰かと話すときに詳しく説明ができて、より理解をしてもらうことができるし、自分の言いたいことがより伝わる。お互いに楽しい時間を過ごすことができると思う。

二つ目は、想像力を豊かにすることができることである。絵本では本来、文章で書かれていることが絵で表現されていることが多いので、絵を見ただけで内容を把握することができる。しかし、小説などの言葉だけが並んでいる本に関しては、自ら頭の中で情景を思い浮かべる必要がある。また、その文章の解釈の仕方は読んだ人それぞれ微妙に違う。読書をすれば必然的に想像力を高め、豊かにしてくれる。

他にも読書をするこで得られるものはたくさんあるが、読書をする時間自体が昔に比べて少なくなってきたと思う。なぜなら、SNSやインターネットの通信機器の急速な普及によって、本を読む人が少なくなってきた。私自身も小さい頃、家にいるほとんどの時間を読書に使っ

ていたが、中学生になってからは、学校の中で設定されている「朝読書の時間」や休み時間でしか本を読んでいない。家でたくさん読んでいたときは、図書館で本を借りると、一刻も早く読みたくて、帰りの車の中で読んでしまうこともあった。さらに返却期限の二週間以内に十冊を読み上げることがあった。しかし、中学生になってからは、一度に二、三冊借りても二週間では読みきれず、返却期限を延長することもしばしばある。

読書をすることは自分にとって良いことだと分かっているのに日々の宿題やテスト勉強、部活動などで物理的に読書をする時間を確保できずにいることが現状である。それでも、テレビやSNSに費やす時間をなるべく減らして、読書する時間帯を生活の中に入れていきたい。そして、今まで読んだことのない新しいジャンルにも挑戦したい。さらに、SNSを活用して読書記録をつけてみたい。

私の学校では、朝学活の時間まで



田原小学校2年 高橋知彩葵



福崎東中学校2年 埴岡祐奈

人権標語

に十五分程度、朝読書の時間が設けられている。その時間は学級文庫を読んでほしいし、自分で購入した本を読んでもいい。SNSで便利な世の中になって、若者の本離れが深刻となっているが、私は毎日の十五分を大切にしていきたい。

ありがとう その一言で
うれしい笑顔

田原小学校4年
八尾こはる

ポケットに みんなのぎずな
集めよう

福崎小学校6年
沼田惟吹

ありがとう 心の中の
君の声

高岡小学校4年
竹本芽生

広げよう 君の笑顔と
思いやり

福崎西中学校3年
鷹野美尋



福崎小学校4年 牛尾奏志



八千種小学校1年 柳田 仁

生活科学 センター だより

男性も増加！

脱毛エステのトラブル

脱毛エステのトラブルが全国的に増加している中、当センターにも、複数の相談が寄せられています。脱毛エステのトラブルの内容はさまざままで多岐に渡ります。

【トラブルの種類】

広告に掲載されている値段よりはるかに高額なプランを契約させられた。

お試し体験後に強引に契約を迫られ、契約してしまった。効果を感ぜられない。肌が荒れたので、中途解約を申し出たが、できないと言われた。

「年間脱毛し放題」「回数無制限」など長期間の施術を前提とするコースで途中解約・精算をするときにトラブルが生じた。通っていた店舗が閉鎖にな

ハイ！
神崎郡消費生活
中核センター
相談員です



り、突然遠い店舗へ変わるように言われた。
通い放題プランを契約したが、予約が取れない。
突然会社が倒産し、返金を希望するがなかなか返金されない。

【トラブル防止のポイント】

「お試し施術」「月額円」など気軽さや低価格を強調した広告だけで判断しないようにしましょう。

「今日だけ割引」などと急かされ、強引に契約を迫られてもきつぱりと断りましょう。分割払いの場合は、手数料を含めた金額や、分割払いの期間を必ず確認してください。施術が終わった後や契約終了後も支払が続く場合があります。

脱毛の効果には個人差があるため、説明された期間・回数を通えば必ず満足するかどうかは一概に言えない面があります。契約は慎重に検討し

ましよう。

長期間に渡る契約では、脱毛機器が肌に合わなかったり、事情が変わって通えなくなったりと、解約せざるを得ない状況も想定されます。都度払いができる店やコースも検討しましょう。

クーリング・オフできる場合があります。特定商取引法の特定継続的役務提供に該当するエステティックサービスとの契約であれば、特定商取引法に定める契約書面を受け取った日から数えて8日間以内であれば、書面または電磁的記録（メールやファックス）により、クーリング・オフをすることが出来ます。

クーリング・オフ期間を過ぎても、中途解約をして返金を求めることができる場合があります。

少しでも不安に思ったなら、早めに神崎郡消費生活中核センターか、消費者ホットライン188に相談しましょう。

消費生活の相談や問い合わせ、苦情は、神崎郡消費生活中核センターへ
(☎22・4977)

秘密厳守 相談は無料
相談日時 火、金曜日
9時～16時

(月曜日は休館日)

食育通信

～旬の食材を活用する～



生産技術や流通の向上により、季節に関係なく、1年を通して多彩な食材を簡単に手に入れることができます。しかし、野菜などは本来収穫できる食べ頃となる時期“旬”があります。旬の食材を使って料理をすると、季節を感じられる楽しい食卓となります。

旬の食材には、新鮮で美味しい・ビタミンやミネラルなど栄養価が高い・価格が安いといったメリットがあります。そのメリットを生かすことは、わたしたちの健康にも役立ちます。

また、食材を使い切ることは食品ロス削減にもつながります。例えば、新鮮なうちに食べ切る、ピクルスやジャムなどの保存食にする、冷凍していたトマトをそのまま煮込み料理に応用するなど、さまざまな活用で美味しく食べることができます。

生活科学センターでは食育推進のため、すぐに家庭で役立つ料理教室を開催していますので、ぜひご参加ください。

JR福崎駅で エレベーターの 利用が開始されます

JR西日本が実施していた「JR福崎駅バリアフリー化事業」が完了します。エレベーターは車いす対応型11人乗りで、上下ホームにそれぞれ1基ずつ設置されます。ご利用は3月18日始発からを予定しています。詳しくはJR西日本のHPをご確認ください。
(まちづくり課)

お知らせ 介護用品購入費助成 布団クリーニング助成

在宅介護を支援し、負担の軽減を図る目的で費用の助成をします。

	介護用品購入費	布団クリーニング
対象者	福崎町に在宅で 要介護4以上の人	福崎町に在宅で 要介護3以上の人
	福崎町重度心身障害者(児)介護手当受給者	
申請できる人	上記対象者本人、もしくは同居またはそれに準じる状態で対象者を介護している人	
助成額	年間18,000円まで	年間6,000円まで
	令和4年4月1日～令和5年3月31日に支払った費用が対象です。入院中または入所中に購入した介護用品、使用した布団は対象外です。	
申請方法	申請書は役場福祉課窓口またはホームページで入手できます。	
	領収書(宛名、品目の記載があるもの)もしくは内容の分かるレシートを添付してください。	宛名が書いてある領収書を添付してください。
提出期間	令和5年4月14日(金)まで	

問い合わせ先 福祉課 高年福祉係(内線365)

有効期限は3月31日まで

福祉医療費受給者証の 更新・資格喪失について

更新

乳幼児等医療費受給者証
(小学3年生)

小学3年生の子どもは、4月から「こども医療費受給者証」に切り替わります。3月下旬に、こども医療費受給者証を郵送(普通郵便)しますので、旧乳幼児等医療費受給者証は有効期限後、役場ほけん年金課へ返却してください。

資格喪失

こども医療費受給者証
(高校3年生)
母子家庭等医療費受給者証
(18歳の子およびその監護者)

こども医療を受給している高校3年生・母子家庭等医療を受給している18歳の子の保護者に3月下旬に資格喪失届を送付します。

返信用封筒を同封していますので、有効期限後、資格喪失届と福祉医療費受給者証を役場ほけん年金課へ返却してください。

問い合わせ先

ほけん年金課 医療年金係(内線356)

資源ごみの分別にご協力を!

マナーを守ろう

ごみは、指定された収集日当日の朝8時30分までに、ごみステーションに出してください。決められた時間以外にごみを出したり、収集日以外にごみが出されていると、ごみステーションが不衛生になり、周辺の人にも迷惑がかかります。ごみ出しのマナーを守り、清潔で快適な環境づくりを心がけましょう。

空カン・空ビン

- 福崎町の資源ごみ専用袋(青色)に入れて出してください。
- 容器の中はさっと水洗いし、空カン、空ビンは必ず別々の袋に分けてください。
- 空カンと空ビンが同じ袋に入っているもの、また容器の中身が残ったままのものは収集できません。
- 空ビンのふたやキャップははずして、プラスチック製の物はプラスチック製容器包装で、金属製の物は不燃ごみで出してください。
- 貼ってあるシール類は、はがす必要はありません。
- 飲食物が入っていたものに限り、家庭用カセットボンベやスプレー缶は穴を開けて、化粧品や薬品が入っていたビンは中身を空にして、不燃ごみで出してください。



ペットボトル

- 福崎町の資源ごみ専用袋(青色)に入れて出してください。
- ラベル、キャップははずして、プラスチック製容器包装で出してください。(キャップリングは、はずす必要はありません。)
- ボトルはさっと水洗いして、かさばらないように足で踏みつぶして、袋に入れてください。



古紙(新聞紙・雑誌類・ダンボール)

- 種類別に分けて、ひもで十字に縛って出してください。
- 折り込みチラシは新聞紙と一緒に縛ってください。
- 雑誌類は、本、マンガ、週刊誌、辞書、カタログなどです。
- ダンボールは、断面が波模様の紙を厚紙ではさんだものです。ボール紙、厚紙はミックスペーパーで出してください。
- 子ども会、PTAなどが行う集団回収にできるだけご協力ください。



問い合わせ先 住民生活課(内線373)

令和5年 福崎町の区長が 決まりました

(2月1日現在・敬称略)

自治会名	区長名
田原地区	
長目	後藤 守芳
中島	牛尾 正明
西光寺	竹本 繁夫
八反田	松岡 忠幸
吉田	難波 成光
西野	藤本 和弘
井ノ口	藤川 千博
北野	埴岡 秀和
辻川	鈴木 健文
田尻	内藤 勢一
大門	三輪 和幸
加治谷	柳田 智宏
亀坪	河嶋重一郎
八千種地区	
南大貫	前田 泰良
東大貫	岡 幸司
西大貫	埴岡 徹
余田	松岡 光夫
小倉	難波 孝裕
庄	西井 敏幸
鍛冶屋	中塚 保彦
福崎地区	
新町	志水 順
馬田	森藤 孝一
山崎	安田 正
駅前	高松 繁樹
福田	尾崎 幸忠
田口	豊國 明仁
板坂	平岡 護
桜	吉高 平記
長野	大杉 博
神谷	大野武二郎
西谷	栗原 勝志
西治	志水 利雄
高橋	松本 清孝

一部、4月改選の自治会
があります。

(総務課)

国民年金

令和5年度の国民年金保険料は
月額16,520円です (納付期限：翌月末)

保険料は前納(まとめて前払い)がお得です

納付書による現金納付の保険料

6か月前納	
対象	令和5年4月～令和5年9月分(上期) または令和5年10月～令和6年3月分(下期)
保険料	98,310円(毎月納付より810円の割引)
1年前納	
対象	令和5年4月～令和6年3月分
保険料	194,720円(毎月納付より3,520円の割引)
2年前納	
対象	令和5年4月～令和7年3月分
保険料	387,170円(毎月納付より14,830円の割引)

前納の申込方法

- ・6か月及び1年前納の納付書は、通常の納付書とあわせて4月上旬に発送されます。
- ・2年前納の納付書の発送を希望する場合は、年金事務所に電話等でお申し込みください。
- ・納付期限は、令和5年4月末です(6か月前納の下期は10月末)。
- ・納付書による前納は、任意の月から年度末までの分を指定することもできません。専用の納付書が必要ですので、年金事務所までお問い合わせください。

問い合わせ先 姫路年金事務所 ☎079-224-6382

駅前駐車場をご利用ください

福崎駅前周辺には、町営の駐車場が2か所あります。駅前東駐車場は入場2時間以内は無料です。駅周辺にお出かけの際はご利用ください。

駅前西駐車場(定期及び時間貸し)

【場所】福崎町福田225番地1

【使用料】

定期：4,400円/月(随時受付)

時間貸し：1時間100円

(午前1時まで上限400円)

駅前東駐車場(時間貸し)

【場所】福崎町福田384番地1

【使用料】1時間100円(午前1時まで上限400円)

*入場2時間以内は無料。入場2時間を超え3時間までは300円。

【定期駐車申し込み・問い合わせ先】まちづくり課 管理係(内線333)



町職員の給与や職員数を公表します

町職員の給与は、生活費、並びに国、他の地方公共団体の職員及び民間企業の従事者の給与等を考慮して、町議会の議決を経て条例で定めています。また、町長、議長及び特別職の報酬等は、町内の各種団体の代表者等によって構成される特別職報酬等審議会の意見を聴いて、町議会の議決を経て定めています。職員の給与等の状況を広くみなさんに知っていただくために、その概要を公表します。

1. 人件費の状況（普通会計決算）

区分	住民基本台帳人口 (R4.1.1現在)	歳出額 (A)	実質収支	人件費 (B)	人件費率 (B÷A)	前年度 人件費率
令和3年度	人 18,857	千円 9,412,908	千円 252,062	千円 1,688,821	% 17.9	% 15.4

- (注) 1.人件費には、一般職員の給与、特別職の給料・報酬、共済組合負担金等が含まれています。
2.実質収支 = 歳入総額 - (歳出総額 + 翌年度へ繰り越すべき財源)
3.令和2年度から会計年度任用職員も含んでいます。

2. 職員給与の状況（普通会計決算）

区分	職員数 (A)	給与費				1人当たり給与 (B÷A)
		給料	職員手当	期末・勤勉手当	計(B)	
令和3年度	人 129	千円 497,358	千円 88,254	千円 196,844	千円 782,456	千円 6,066

- (注) 1.職員手当には児童手当、退職手当を含みません。
2.職員数は令和3年4月1日現在の人数です。

3. 職員の平均給料月額及び平均年齢の状況

(令和4年4月1日現在)

区分	一般行政職		技能労務職	
	平均給料月額	平均年齢	平均給料月額	平均年齢
福崎町	325,450円	42.3歳	348,200円	55.7歳
国	323,711円	42.7歳	286,570円	51.1歳

- (注) 1.一般行政職とは、特別職、税務職、看護・保健職、福祉職、企業職及び技能労務職を除いたものです。
2.技能労務職とは、運転員、作業員などです。
3.令和4年度福崎町のラスパイレ指数(国家公務員の給料を100として算出する)は98.5となっています。

4. 職員の初任給の状況

(令和4年4月1日現在)

区分		福崎町	国
一般行政職	大学卒	182,200円	182,200円
	高校卒	150,600円	150,600円

5. 職員の経験別・年数別・学歴別標準給料月額の状況

(令和4年4月1日現在)

区分		経験年数10年	経験年数15年	経験年数20年
一般行政職	大学卒	266,500円	300,600円	352,600円
	高校卒	221,500円	266,500円	300,600円

6. 一般行政職の級別職員数の状況

(令和4年4月1日現在)

区分	7級	6級	5級	4級	3級	2級	1級	計	
標準的な職務内容	技監 町参事	課長	課長 副課長	課長補佐 係長	主査	主事	主事		
職員数(人)	3	10	8	30	35	8	4	98	
構成比(%)	3.0	10.2	8.2	30.6	35.7	8.2	4.1	100.0	
参考	1年前の構成比	1.0	12.0	7.0	29.0	37.0	10.0	4.0	100.0

- (注) 1.職員数は、福崎町給与条例にもとづく給料表の級区分による職員数です。
2.標準的な職務内容とは、それぞれの級に該当する代表的な職務です。

8. 職員の福祉および利益の保護の状況

共済制度	職員は、社会保険制度の一環として、兵庫県市町村職員共済組合または公立学校共済組合に加入し、医療、年金などの給付を受けています。
互助制度	職員は、一般財団法人兵庫県市町村職員互助会及び福崎町職員互助会に加入し、福利厚生の実施を図っています。
健康管理	定期健康診断、ストレスチェック、人間ドック、脳ドック、子宮がん検診を実施
公務災害	公務災害発生件数 0件 通勤災害 0件 (令和3年度)
措置要求・不服申立て	勤務条件に関する措置の要求 0件 不利益処分についての不服申立て 0件 (令和3年度)

9. 特別職報酬等の状況

区分	給料・報酬月額		期末手当
	令和4年4月1日現在		
給料	町長	830,000円	6月期 2.125月分 12月期 2.225月分 計 4.35月分
	副町長	673,000円	
	教育長	620,000円	
	公営企業管理者	520,000円	
報酬	議長	370,000円	計 4.35月分
	副議長	280,000円	
	議員	255,000円	

10. 定員の状況

部門別職員数の状況 (各年4月1日現在)

部門	区分	職員数			令和4年の対前年度増減数	主な増減理由
		令和2年	令和3年	令和4年		
一般行政部門	議会	3人	3人	3人	0人	
	総務	32	33	33	0	
	税務	8	8	8	0	
	民生	41	40	41	1	新設課による増員
	衛生	10	11	10	1	正規職員を再任用職員に変更
	農林水産	11	11	10	1	技術職員退職不補充
	商工	4	4	3	1	部門間の調整
	土木	12	12	12	0	
	小計	121	122	120	2	
特別行政部門	教育	14	15	13	2	再任用職員への変更及び退職不補充
	小計	14	15	13	2	
普通会計	計	135	137	133	4	
公営企業等会計部門	水道	4	4	4	0	
	下水道	7	7	7	0	
	その他	10	9	10	1	再任用職員を正規職員に変更
	小計	21	20	21	1	
合計		156	157	154	3	

(注) 職員数は一般職に属する職員数であり、地方公務員の身分を保有する退職者、派遣職員などを含み、臨時または非常勤職員を除いたものです。

7. 職員の手当の状況

区分	福崎町	国の制度との比較
期末手当 勤勉手当	(令和4年度支給割合) 期末手当 勤勉手当 6月期 1.2月分 0.950月分 12月期 1.2月分 1.050月分 計 2.4月分 2.000月分	同じ
	職制上の段階、職務の級等による加算措置 有	同じ
	退職手当 (支給率) 自己都合 勤奨・定年 勤続20年 19.6695月分 24.586875月分 勤続25年 28.0395月分 33.27075月分 勤続35年 39.7575月分 47.709月分 最高限度額 47.709月分 47.709月分	同じ
	その他の加算措置 定年前早期退職特例措置(2~45%)	同じ
	退職時の特別昇給 無	同じ
地域手当 (令和4年4月1日現在)	平成21年度から制度廃止	同じ (制度はあるが福崎町の区域は無支給)
管理職手当 (令和4年4月1日現在)	技監20/100、課長17/100 副課長12/100	異なる 7級 88,500円~66,400円 6級 72,700円~51,900円 5級 59,500円~49,600円
特殊勤務手当 (令和3年度)	職員全体に占める手当支給職員の割合 3.9% 支給対象職員1人当たり平均支給年額 6,400円 手当の種類(手当数) 感染症防疫作業手当(1)	異なる
時間外勤務手当	3年度 支給総額 41,387千円 支給対象職員1人当たり年額 383,214円 2年度 支給総額 30,601千円 支給対象職員1人当たり年額 285,993円	同じ
扶養手当 (令和4年4月1日現在)	配偶者 6,500円 扶養親族1人につき 10,000円 配偶者のない場合の1人目 10,000円 年度初め満15歳・年度末満22歳の子加算額 5,000円	同じ
住居手当 (令和4年4月1日現在)	借家居住者 月額16,000円以上の家賃を払っている職員 最高28,000円	同じ
	自宅居住者 世帯主である職員に支給 2,500円	異なる 無
通勤手当 (令和4年4月1日現在)	交通機関の利用者 実費支給 ただし最高55,000円 6か月定期券等の価格による一括支給	同じ
	交通用具利用者 通勤距離 1km ~ 40km以上 3,500円 ~ 35,000円	異なる 0km ~ 60km以上 2,000円 ~ 31,600円

(注) 1.退職手当については、兵庫県市町村職員退職手当組合に加入していますので、支給率は本組合条例で定められています。

問い合わせ先 総務課 人事係(内線221)

詳しい内容は町ホームページに掲載しています。

税務課からのお知らせ

固定資産縦覧帳簿の縦覧について

納税者等は、自己の土地家屋について、他の土地や家屋と評価額を比較し、適正であることを確認することができます。

縦覧のできる範囲（記載されている内容）

- ・土地価格等縦覧帳簿
所在、地番、地目、地積、価格
 - ・家屋価格等縦覧帳簿
所在、家屋番号、種類、構造、床面積、価格
- 縦覧場所 福崎町役場 税務課
縦覧期間 4月1日～5月31日
(土・日曜日、祝日を除く)

縦覧できる人

- ・土地、家屋の固定資産税の納税者、納税管理人
- ・納税者と同一世帯の親族
- ・委任状を有する代理人
持参するもの
- ・本人確認書類（免許証、マイナンバーカード等）
- ・代理人の場合は委任状（委任状は要印鑑）

固定資産課税台帳の閲覧について

納税義務者等は、自己の資産について、固定資産課税台帳に記載された事項を確認することができます。

閲覧できるもの 固定資産課税台帳（名寄帳）

閲覧できる人

- ・土地、家屋、償却資産の固定資産税の納税義務者、納税管理人
 - ・納税義務者と同一世帯の親族
 - ・委任状を有する代理人
 - ・借地、借家人等の利害関係人（当該部分のみ閲覧可）
借地人・借家人が閲覧できる範囲
借地人...借りている土地の所有者名、所在、地番、地目、地積、価格、課税標準額
借家人...借りている家屋の所有者名、所在、家屋番号、種類、構造、床面積、価格及びその敷地である土地の所有者名、所在、地番、地目、地積、価格、課税標準額
- 持参するもの
- ・本人確認書類（免許証、マイナンバーカード等）
 - ・代理人の場合は委任状（委任状は要印鑑）
 - ・借地、借家人等の利害関係人の場合は、賃貸物件の明記された契約書等の利害関係がわかる書類

固定資産の価格に係る不服審査

固定資産課税台帳に登録された価格について不服がある納税者は、福崎町固定資産評価審査委員会に不服の審査を申し出ることができます。この審査の結果、固定資産課税台帳に登録された価格が固定資産評価基準に照らして不適当なものであることが認められると、価格が修正され、税額が修正されることとなります。

審査申出期間

固定資産課税台帳に価格等を登録した旨の公示日（通常4月1日）から納税通知書の交付を受けた日後3か月を経過する日までに、文書をもって審査の申し出をすることができます。

Q 家屋を取り壊しました。固定資産税はどうなりますか？また、手続きはどのようにしたらよいですか？

A 固定資産税は、毎年1月1日に所在する家屋に課税されます。したがって、取り壊された年は課税となりますが、翌年からは課税されなくなります。しかし、未登記の家屋を取り壊したり、登記された家屋であっても滅失登記がされていない場合は、壊したことを把握することが困難です。税務課資産税係へ「とりこわし家屋報告書」を提出し、取り壊しの状況を報告してください。報告書を提出されなかった場合は、固定資産税が賦課され続ける場合がありますので、ご注意ください。

軽自動車税について

廃車・譲渡手続きはお早めに！

令和5年4月1日現在、軽自動車等（原動機付自転車、小型特殊自動車、ミニカー等）を所有している人には、令和5年度軽自動車税（種別割）が課税されます。

所有者が町外に転出したときや、車両を廃車・譲渡したときは、すみやかに廃車手続きをしてください。

また、盗難や故障等で使用していない車両であっても、廃車手続きをしていない場合は課税対象となります。該当する所有者は令和5年3月末までに廃車手続きをしてください。

手続きに必要なものについては税務課までお問い合わせください。

軽自動車税について 管理係（内線343）

固定資産税について 資産税係（内線344・346）

令和4年度記念館調査活動報告

福崎町文化財だより

83

福崎町教育委員会
柳田國男・松岡家記念館
神崎郡歴史民俗資料館

柳田國男・松岡家記念館では、令和4年度秋季企画展「柳田國男の先祖、の話」を開催しました。本展の開催のため、本年度は福崎町外での調査活動を例年より多めに行いました。企画展ではご紹介できなかった調査活動の様子をお伝えします。

尾芝家墓所調査

4月28日(木)には、柳田國男の母方の先祖となる尾芝家の墓地を調査しました。尾芝家は、現加西市北条町付近で医業を営む家系でしたが、井上通泰が知人や弟子の伝手を使い尾芝家に連なる人物の墓所を探し求めていたところ、國男からあつさり聞き出せて拍子抜けしたというエピソードもあり、あまり知られていない松岡家の史跡のひとつです。加西市の歴史研究家喜谷氏、三枝氏にご案内いただき、墓石の拓本取



菊ヶ谷墓地(加西市北条町)



柳田國男公苑(北相馬郡利根町)



徳満寺の「間引き絵馬」



栄橋は現在、近代的な橋に架け替えられています。



松岡家墓所のようす

現地の撮影と墓地見取図の作成を行いました。令和5年度には、松岡操・たけ夫妻についての展示を企画していきます。情報がありません。情報がありましたら、記念館(22・1000)までお寄せください。

りや写真撮影などを行いました。

真継陶庵墓石調査

5月24日(火)には朝来市生野町の本行寺に残る真継陶庵の墓石の調査へ行きました。國男の著書『北国紀行』では、ここを訪れた際の國男の心境が率直に綴られています。また、國男から県に送られた葉書のなかにも、墓を訪れたことを報告したものが残されています。

布川・布佐現地調査

7月3日(日)から4日(月)にかけては、國男の第二の故郷である茨城県北相馬郡利根町と千葉県我孫子市布佐町で調査を行いました。《松岡小鶴肖像画》を始めとする小鶴の貴重な資料をお借りするとともに、利根町では、國男が神秘的な体験をした小川家の祠や土蔵を保

存した「柳田國男公苑」や、その中に祀られていた珠が展示されている利根町歴史民俗資料館を見学しました。加えて、同町の徳満寺に残された、少年期の柳田國男に大きな衝撃を与えたと伝わる「間引き絵馬」を見学しました。

また我孫子市では、松岡県が創立した「布佐文庫」の蔵書が、現在も市立図書館に保存されていることを確認し、勝蔵院の松岡家墓所と、隣接する竹内神社内に残された石碑を調査しました。また、利根川初の人道橋として県が完成に尽力し、通泰が名付けたと伝わる「栄橋」を訪ねました。

悟真院松岡家墓所調査

神積寺悟真院の松岡家墓所には現在、先祖松岡松之助から國男の三人の天逝した兄たちまでの7基の墓石が残されており、7月27日(水)に

歴史民俗資料館だより

本年度特別展「神崎タイムス」にみる福崎「うつりかわる暮らし」において、松茸に関する記事を取り上げましたので、その一部をご紹介します。

松茸と福崎

古くから神崎郡は松茸の産地として知られていました。特に福崎地域においては播但鉄道の利便性から、松茸狩客が多かったとされています。旧『福崎町史』には、明治・大正時代の様子として、阪



福崎名物松茸狩の清遊
旧『福崎町史』大正4年(1915)

神方面から臨時茸狩列車が増発されたことのほか、福崎駅付近に茸狩案内者がいたことや、現地まで自動車や馬車が通っていたこと、駅構内に松茸の相場を掲示したことなど、来客者のもてなしにも努めていた様子が記されています。

記事にみる賑わい

「神崎タイムス」は、昭和24年から昭和43年にかけて発行された神崎郡唯一の郷土新聞です。戦前に引き続き、松茸でにぎわう福崎地域の様子が紙面でもみられます。松茸シーズンの最盛期を前に、神姫バスは「臨時タケ狩バス」の準備をし、商工会は「タケ狩案内所」を設置、旅館や料亭も誘客宣伝に力を入れていることが報じられています。

松茸狩の最盛期では、福崎駅に二千人の客が訪れた様子や料理屋の喜ぶ様子など楽しい雰囲気伝える記事が多くあります。

昭和24年の記事には、松茸10



松茸山御案内の帯広告 昭和24年9月15日発行
松茸シーズンになると、旅館や料亭から広告が出されました。

0匁(375グラム)が20円という安値で販売されたこともあり、今よりずっと身近な食材だったことがわかります。

陰りだす松茸生産

にぎわいが伝えられる一方で、昭和30年以降、松茸の不作を伝える記事がみられるようになってきます。

昭和36年の記事では不作のため

松茸山解禁の10日間延長が報じられます。昭和39年になると福崎町で松茸の人工栽培の実験に関する記事もあり、不作に悩む様子がかげえます。その後の記事では、松茸不作のピンチヒッターとして、しいたけ生産が吉田や北野をはじめとし、盛んになっていく様子をみることもできます。昭和36年の記事には、福崎産しいたけが高級品とみなされるようになったと記されています。

松茸としいたけは、町勢要覧でも特産物や農林業の項目で取り上げられ、昭和61年まで掲載されました。



町勢要覧に掲載されたしいたけ・松茸の写真
『町制30周年記念ふくさき』
昭和61年(1986)

松岡五兄弟

松岡映丘 柳田國男

第72話



「福崎の身近にある歴史を掘り起こそう」

手紙から見えてきた松岡家と三木家の関係

神戸大学大学院人文学研究科 特命講師 井上 舞

いませんでした。

しかし、手紙を調査することによって、國男だけでなく、他の兄弟も國男と同等の付き合いを重ねていたことがわかってきました。互いに、さまざまな品物を贈りあっているほか、兄弟たちが辻川に帰った際には、三木家に挨拶に行き、三木家でも兄弟たちをさまざまにもてなしていたようです。

なかでも注目すべきは、松岡輝夫（映丘）との関係です。拙二は何かにつけて蒸し鯛や松茸などを送っていたことが、輝夫の礼状からうかがえます。そして、輝夫も拙二の依頼を受けて、何枚もの絵を描いていたようです。

また、の葉書からは、輝夫が仕事で京都に出向いた際、三木拙二宛松岡映丘葉書



三木拙二宛松岡映丘葉書

に、拙二と会う約束をしていたことがわかります。このほか、輝夫がヨーロッパ出張のため神戸港から出港した際には、神戸まで見送りにも出向いており、深い付き合いがあったことをうかがえます。

もうひとつは、拙二の行動です。兄弟たちからの手紙を見ると、拙二もまたしばしば上京し、兄弟たちのもとを訪れていたことがわかります。そればかりか、ときには五兄弟の集まりに顔を出すこともあったようです。

は輝夫が拙二に宛てた葉書です。兄弟会を開催する予定であったが、國男の都合が悪いために延期するという内容が書かれています。松岡家の五兄弟は、それぞれ別の道を進みつつも、長兄の鼎を中心、互いに助け合う関係を生涯持ち続けていました。そうした兄弟たちの会合に招かれるあたり、単なる家同士の付き合いを越えた交流の深さがうかがえます。

また、五兄弟から



三木拙二宛松岡映丘葉書

もうひとつは、國男についてです。拙二に宛てた手紙には、もてなしを受けたことへのお礼、あるいは近くまで来たのに立ち寄れなかったお詫びの手紙が多く残っていました。

國男は他の兄弟より頻繁に辻川に帰郷していたようですが、今回調査した手紙からは、これまで確認されていない帰郷の情報もありました。また、贈り物のやりとりや、昔のことを懐かしむような文面からは、「竹馬の友」であるふたりの交流の様子が、より具体的にわかってきました。

松岡五兄弟から三木家に宛てられた手紙の調査は、現在も継続中です。また、五兄弟から

の手紙のほかに、三木拙二が出した手紙の手控えも見つかっています。これを調査することによって、拙二が兄弟たちにもどのような手紙を送っていたのかもわかってくるはず

です。次年度以降も、引き続き松岡五兄弟についての調査を続け、その成果を広報や展示でご報告していきたいと思



三木拙二宛柳田國男葉書



令和5年度企画展

教科書展 - 理科編 -

会期：4/22(土)～5/31(水)
会場：歴史民俗資料館



日本初とされる物理の教科書

連続講座のご案内

演題：「ふくさきの遺跡 - 令和3年度の発掘調査から -」
日時：3月11日(土) 13:30～15:00
講師：渡辺昇（埋蔵文化財調査専門員）
場所：神崎郡歴史民俗資料館 2階
受講料：無料（申込不要）
問い合わせ：歴史民俗資料館 ☎22-5699

開催中の埋蔵文化財発掘調査展「発掘された福崎2021」（4/2まで開催）にあわせて、令和3年度に行われた発掘調査成果についてわかりやすく解説します。

記念館だより 松岡映丘画稿展～物語絵の世界～

松岡映丘（本名：輝夫）は柳田國男の末弟で、近代大和絵の革新に大きく寄与した日本画家です。日本古来の大和絵は、王朝文学や軍記物を題材に描かれることが多く、映丘もそういった作品を残しています。

本展では、様々な物語を題材に描かれた作品をご紹介します。

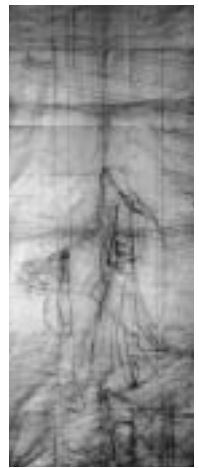

夕顔 画稿

会期：4/8(土)～6/4(日)
会場：記念館 2階展示室
料金：無料



「雑人形と春の民具展」開催中

期間 3月26日(日)まで
場所 三木家住宅主屋
土・日曜日、祝日のみ開館
開館時間 9:00～16:30
(入館は16:00まで)

柳田國男・松岡家記念館
歴史民俗資料館
利用案内

開館時間 9時～16時30分
休館日 月曜日(祝日の場合は開館)、
祝日の翌日(土・日曜の場合は開館)、
12月28日～1月4日
入館料 無料
交通 JR播但線で福崎駅下車、
タクシー約10分。車は播但
連絡道路・中国自動車道で
福崎I.Cから約5分、または
国道312号線を利用。

柳田國男・松岡家記念館 歴史民俗資料館 利用案内

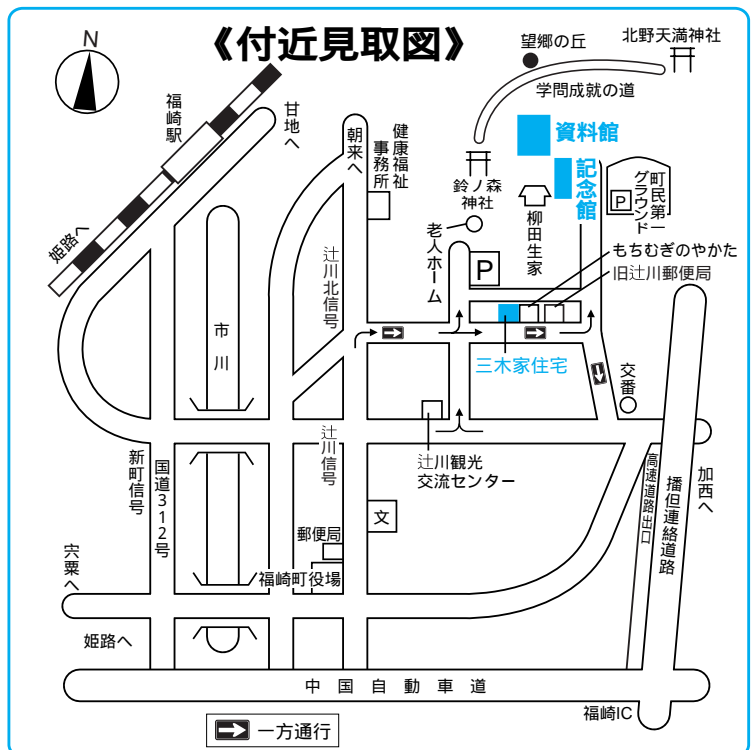

福崎町文化財だより ⑧
発行 令和5年3月2日

● 福崎町教育委員会
福崎町南田原316の1
☎0790220560

● 柳田國男・松岡家記念館
● 神崎郡歴史民俗資料館
福崎町西田原1038の12
☎07902210000
(記念館)

☎0790225699
(歴史)



農家住宅について

市街化調整区域は、自然環境や農地を守るための区域であり、原則として住宅等の建築はできません。例外として認められている建物の1つである「農家住宅」を紹介します。

農家住宅とは、農業を営む人が住むための住宅です。

- ・農家住宅を建てる場合は農業委員会が発行する農家であることの証明書が必要です。主な要件は、1000㎡以上耕作している農業者であることです。
- ・増改築を行う場合も農業委員会が発行する証明書が必要です。
- ・農家住宅を建てようとする人が他に家を持っていないことが条件となります。
- ・農家住宅に居住する者がやむを得ない事情で農業をやめた場合、都市計画法に基づく住宅の用途変更の手続きが必要となることがあります。

住宅の用途変更の手続きには、10年以上農業を継続して行っていた証拠書類が必要です。農家住宅を建てた人は、万が一に備えて農業を行っていることがわかる書類を保管してください。

なお、農業委員会では申請時の現況についてのみ証明可能ですが、10年以上農業を継続して行っていた証明や過去のある時点の証明などはできませんのでご注意ください。



問い合わせ先

建築の書類等について 中播磨県民センター 姫路土木事務所
 まちづくり建築第1課 ☎079-281-9653
 まちづくり建築第2課 ☎079-281-9061
 福崎町役場まちづくり課 都市計画係（内線332）
 農地転用について 福崎町農業委員会事務局（農林振興課内、内線314・315）

マイナンバーカードの申請・受け取りの休日・時間外受付窓口を開設します

平日の昼間にカードの申請や受け取りに来庁することが困難な人のために、休日に申請窓口を開設します。

事前に電話予約をお願いします

日	時	場所
3月10日(金)	17:15～19:15	住民生活課
3月12日(日)	9:00～16:00	
3月17日(金)	17:15～19:15	【事前予約制】 ☎0790-22-0560 (内線371)
3月21日(火・祝)	9:00～16:00	
3月24日(金)	17:15～19:15	

問い合わせ先 住民生活課 町民窓口係(内線371)

大型複合遊具等が間もなく完成します!!



現在、福崎浄化センター東側の広場で、ふわふわドームに引き続き、大型複合遊具等の設置工事を進めています。完成は3月中旬を予定していますので、完成した際にはぜひ遊びにお越しください。

オープン日についてはホームページ等で改めてお知らせします。

新しく設置する遊具等

幼児用複合遊具(3～6歳)、児童用複合遊具(6～12歳)、ターザンロープ、ブランコ、健康器具ほか

トイレ 有 駐車場 19台(無料)

問い合わせ先 上下水道課(内線382)



新型コロナウイルス感染拡大防止のため、
予定が変更になる場合があります。
HPでお知らせしますのでご確認ください。

にこにこひろばで 作って遊ぼう！

申込みは不要です。材料はこちらで用意します。
9:30～11:00の都合のよい時間におこしてください。
対象 就学前の子どもとその保護者
定員 20人程度

3月の製作『春のカード』
3月16日(木)
製作時間：約20分
4月の製作『こいのぼり』
4月20日(木)
製作時間：約20分

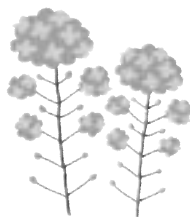

問い合わせはにこにこひろばへ

『あそびのひろば』

おんがくあそびの会【ドレミ】
日 時 3月9日(木) 10:00～11:00
場 所 八千種研修センター
定 員 12組程度

音に合わせたリズムあそびや、
季節の歌を歌っています。



申し込みは、ともだちひろばまで

令和5年度

西部子育て学習センター

(ともだちひろば)の

グループ活動に参加しませんか？

ともだちひろばでは、さまざまな活動に参加
できる、子育て中の親子を募集します。

いろいろなあそび、交流、子育てについての
学習、情報交換などを通して、いっしょに考え、
子育てしませんか？

対 象 町内在住で就園前の子ども(入園し
ていないH29.4.2～R5.4.1生まれ
の子)とその保護者

活 動 日 令和5年4月～令和6年3月
火・水・金曜日の年15回程度、
10:00～11:00

活動場所 文化センター内 他

申込方法 ともだちひろばに申込用紙がありま
す。必要事項を記入の上、お申し込
みください。

申し込みは随時受け付けています。

申込み・問い合わせ先 ともだちひろば



みんなでおさんぽ！



にこにこひろばから鈴の森神社まで歩いて行き、
辻川山公園を散策します。

ちょうどいいお散歩コースです。ベビーカー
でも大丈夫！

日 時 4月4日(火)・6日(木)
10:00～11:30 雨天の場合は中止

集 合 にこにこひろば 9:55(時間厳守)

対 象 就学前の子どもとその家族

定 員 各日とも10組程度

持ち物 お茶

申し込み先 にこにこひろば

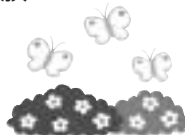

個別相談(1日3組まで)

3月28日(火)・4月18日(火) 10:00～14:00

場所：文化センター 2階 和室 託児あり

個別相談員：大内和恵

申し込みは下記の3施設で受け付けます。

定員を定めている行事への参加は、福崎町に在住の子どもとその保護者に限ります。

子育て情報は福崎町ホームページでもご覧になれます。アドレス<http://www.town.fukusaki.hyogo.jp>

ともだちひろば

(西部子育て学習センター)
火～金曜日 9:00～16:00

文化センター2階

☎22-7830 FAX22-2561

おひさまらんど

(福崎子育て支援センター)
月～金曜日 9:00～17:00
土曜日 9:00～12:00

福崎幼稚園内

☎22-2308 FAX22-2313

にこにこひろば

(東部子育て学習センター)
月～木曜日 9:00～16:00

田原幼稚園内

☎22-1058 FAX22-1058

子育て支援に関することはEメール ko-shien@town.fukusaki.lg.jp

お知らせ information



寄附のお礼

子育て支援施設等を利用する子どもたちのためにと絵本30冊を寄附いただきました。大切に使用させていただきます。ありがとうございます。

寄附者

第一生命労働組合姫路支部様
(学校教育課)

お父様が大好きだった福崎町にと金五十万円を寄附いただきました。

お父様のお名前も刻まれている百歳の森の管理に大切に使用させていただきます。

ありがとうございます。

寄附者 水本妙子様



(福祉課)

自衛官候補生募集

募集種目 自衛官候補生(男子・女子)
応募資格 18歳以上33歳未満の者

募集期間 年間を通じて

問い合わせ先

自衛隊兵庫地方協力本部姫路地域事務所

☎079・282・0535

令和5年度第1回警察官募集

募集人員【一般区分】

男性警察官A 165人

男性警察官B 20人

女性警察官A 25人

女性警察官B 10人

【特別区分(性別不問)】

サイバー捜査(A・B) 4人

心理相談 2人

武道(柔道・剣道)(A・B) 4人

(A) 4年制大学卒業または令和6年3月までに卒業見込みの人

(B) A区分以外の人(高等学校等を令和6年3月までに卒業見込みの人を除く)

受付期間 3月17日(金)から

4月7日(金)

問い合わせ先

福崎警察署

警務課

☎23・0110(内線213)

スポーツ

「遊びフェスティバル!」が開催されました

1月21日、第1体育館で、コマ回しや羽根つき、カポリング・ボッチャ等を楽しみ体験しました。

またコマ回しタイムレース大会では、家族の声援を受け一生懸命挑戦しました。

結果は次のとおり。

【幼児の部】

優勝 森本湊士(福崎幼)

準優勝 中農咲良(福崎幼)

【小学生・女子の部】

優勝 田中佳穂(福崎6年)

準優勝 川崎心愛凜(福崎1年)

【小学生・男子の部】

優勝 森本湊大(福崎4年)

準優勝 松本琥太郎(福崎4年)

第3位 松本 翔(福崎1年)

【親子の部】

優勝 西澤芭琉(福崎4年) 優勝 森本湊大・浩司

準優勝 森本湊大・浩司

第47回西播地区中学生柔道大会 入賞

1月22日、姫路市立総合スポーツ会館柔道場で開催された柔道大会で、福崎町の生徒が優秀な成績を収めました。

【男子1年生の部60kg以下】

第3位 瀧川楽人(福崎東中)



(学校教育課)

ふくさきPeachスポーツ少年団からのお知らせ

1月29日、姫路市立総合スポーツ会館他で「第43回兵庫県スポーツ少年団パレード」が交歓大会が開催されました。

日頃の練習の成果を発揮し、「男女混合の部」で優勝を勝ち取りました。

おめでとうございます。

部員を募集しています

対象 小学生の男女。また中学生の部も募集しています。

問い合わせ先 代表・大野

☎090・7969・3129



ふくさきPeachスポーツ少年団のみなさん

合気道協会からのお知らせ
「親子体験合気道教室」参加者募集!

合気道は心と身体を鍛え、学校生活に必要な集中力・協調性を養い、人とのコミュニケーション力を学ぶことができます。ぜひ親子で参加して大切な時間をつくってください。

日時 4月の毎週土曜日

14時45分から

場所 第1体育館体育室

参加費 無料

服装 体操のできる服(長袖

長ズボン)

対象者 幼児・小学生の親子

対象者以外でも参加可。

詳しくは事務局 羽室(☎

20・0012)へ。



「はじめての筋トレ教室」
参加者募集

第1体育館のトレーニング室を気軽にご利用いただくために器具の使い方等を指導する教室を開催します。
お気軽にご参加ください。

日時 4月5日(水)

9時30分～11時

対象 トレーニング器具の使用
方法に不慣れな人

場所 第1体育館トレーニング室

定員 10名(先着順)

申込方法 3月10日(金)から

電話等でお申し込みください。

(名前・連絡先必要)

運動のできる服装・上靴・飲み物・タオル等を用意してください。

令和5年度は偶数月の第1

水曜日毎に開催します。

問い合わせ先 第1体育館

☎22・1153(月曜日休館)

「スポーツフェスティバル」
参加者募集のお知らせ

家を飛び出しいろいろなスポーツを体験しましょう。

日時 4月15日(土)

9時30分～11時30分

場所 さるびあドーム

参加資格 小学生以上

(小学3年生以下は保護者とお越しください)

エルデホール閉館時間 変更のお知らせ

令和5年4月1日から、エルデホールは夜間(午後6時～午後10時)の利用申し込みがない場合、午後5時に閉館します。

夜間の利用申し込みがない場合

午後5時に閉館します

夜間の利用申し込みがある場合

利用が終了した時点で
閉館します



ご理解とご協力をよろしくお
願いいたします。

問い合わせ先

エルデホール(木曜日休館)

☎23・1655

「福崎町ココロクラブ」 会員募集!

福崎町ココロクラブは、ボランティア活動をとおり地域づくり・環境づくりをしているグループです。

活動は月に一度、役場や辻川周辺道路の街路樹下の維持管理を行うほか、外部研修・内部研修も行っています。興味のある方はぜひご参加ください。

活動日時 毎月第4土曜日 9:00～11:00

問い合わせ先 文化センター(☎22・3755)

(コミュニティ推進専門員)



赤十字奉仕団員を 募集しています

福崎町赤十字奉仕団は、夏まつりで熱中症予防を呼びかけたり、歩こう大会ではゴールテープで参加者のみなさまを出迎えるなど、さまざまなボランティア活動をしています。また、定期的に赤十字救急法を学んだりと精力的に活動しています。

町内在住の人であれば年齢・性別は問いません。いっしょに楽しみながら、自分にできる範囲のことから始めてみませんか?

申し込み・問い合わせ先 福祉課(内線365)



4月に 統一地方選挙が実施されます

兵庫県議会議員選挙

告示日 3月31日(金)

投票日 4月9日(日)

福崎町長選挙

告示日 4月18日(火)

投票日 4月23日(日)

問い合わせ先 福崎町選挙管理委員会事務局
(総務課内 内線221・222)

令和5年度 健康スポーツ教室 参加者募集!

「1に健康 2に笑顔 3に明るい町づくり」
気軽にご参加ください!

< 申込について >

- 全教室・クラブとも登録制です。
- 参加者は別途スポーツ保険に加入していただきます。
(64歳以下1,850円、65歳以上1,200円)
- 申込期間は3月14日(火)~30日(木)です。
- 申込用紙(体育館にあります)に必要事項を記入の
うえ、保険料を添えて直接体育館へ。
詳しくは、第1体育館 教室担当へ。
☎22-1153(月曜日休館)

< 第1期フィットネス教室 >

教室名	期間	曜日	時間	対象	場所	定員
夜のフィットネス教室	5月11日~6月29日	毎木曜日	18:00~19:30	誰でも可	第1体育館 トレーニング室	15人

< 通年健康教室 >

教室名	期間	曜日	時間	対象	場所	定員
からだのびのび教室	4月14日~	毎火・金曜日	9:30~10:30	誰でも可	第1体育館 球技室	各日50人
いきいきストレッチ教室	4月11日~	毎火曜日	13:30~14:30		八千種研修センター	30人
ポールウォーキング教室	4月13日~	指定木曜日 年30回	9:30~11:00		町内各地	50人

からだのびのび教室は、7月14日~8月29日および1月5日は休講。

いきいきストレッチ教室は、8月中は休講。

< 通年スポーツ教室 >

教室名	期間	曜日	時間	対象	場所	定員
インデアクラブ	4月6日~	毎木曜日	13:30~15:00	誰でも可	八千種研修センター	15人
健康ソフトバレークラブ	4月18日~	毎火曜日	10:30~12:00		第1体育館	30人
健康ソフトバレークラブ	4月21日~	毎金曜日	10:30~12:00		球技室	30人

自主運営のクラブ制となり、指導はありません。

短歌会

コロナ菌自分の首に鈴付けてここにいるよ
と知らしてほしい
安田 正

さつきからわれを見つめる妻のいて今日は
何の日粗大ゴミの日
尾上 定信

冬の日の仏間に穏し子の去にて正午を告ぐ
るチャイム聞きいつ
岡田恵美子

朝寝して掛け声ばかり明日こそと庭に向か
いし紅き山茶花
くりと

黒豆はふつくら膨らみ艶ませりおさなの好
物笑顔が浮かぶ
小山 満

新年より施設に暮らす人のあり安らけくあ
れ百歳までも
久野 盈

吾が庭に後る髪引かるる思いあり燈籠つく
ばい鹿威しなど
中村 正剛

空気澄み陽射しは温く三食に愛のこもり
ここ天国か
大野八重子

古漬けと干もの炙りて昼餼にする妻と二人
の縁の陽だまり
内山 嗣隆

俳句会

寝正月 決め込む朝に 訃報
あり
廣瀬 純水

初春や 希少野菜の種を採
る
松下 宣洋

水清き 我が家井戸に 注連
飾る
鬼本 修

膳 亡夫偲ぶ 遺影に供う 雑煮
岸上加津美

太著や 家族の名前 一つ増
え
佐藤 純子

子ら揃い 食卓狭し 祝い膳
松 初念

元朝の 静かな部屋で 墨を
する
藤岡 照代

年賀状 今年最後と 追書き
あり
石川 皓女

初日の出 雑木ばかりの里
の山
城谷 秋美

夫婦とも 卒寿の齡 開けの
春
松岡 南詔



☎ 22・5237 (松岡)
会員を募集しています。興
味のある方はご連絡ください。

ふくさきイベントカレンダー 3月11日~4月14日



日	曜日	事業・イベント名	時間	場所	問い合わせ先	備考
(開催中)		三木家住宅「雛人形と春の民具展」	9:00	三木家住宅	社会教育課	~3/26(日)
		埋蔵文化財発掘調査速報展「発掘された福崎2021」	9:00	歴史民俗資料館	歴史民俗資料館	~4/2(日)
11	土	もち麦の日			農林振興課	
		FukuFes.	10:00	エルデホール	FukuFes.事務局	~12日(日)
		歴民連続講座「ふくさきの遺跡-令和3年度の発掘調査から-」	13:30	歴史民俗資料館	歴史民俗資料館	
18	土	おはなし会	11:00	図書館	図書館	
19	日	食育の日			保健センター	
20	月	幼稚園卒園式		各幼稚園	学校教育課	
23	木	小学校卒業式		各小学校	学校教育課	
25	土	子ども映画会	14:00	図書館	図書館	
29	水	フクちゃん読書の日			図書館	
		図書館マイスター講座2023	10:00	図書館	図書館	要申込・先着10人
4/1	土	第14回民俗辻広場まつり	9:30	第1グラウンド駐車場周辺	地域振興課	
		観桜会	10:00	柳田國男・松岡家記念館前	福崎町観光協会	
2	日	文珠さくら祭り・福咲コス祭SPRING	11:00	福崎町文珠荘	福崎町文珠荘	
5	水	幼稚園入園式		各幼稚園	学校教育課	
		えほんのじかん	11:00	図書館	図書館	
8	土	松岡映丘画稿展~物語絵の世界~	9:00	柳田國男・松岡家記念館	柳田國男・松岡家記念館	~6/4(日)
		FukuFes.	10:00	八千種小学校前	FukuFes.事務局	~9日(日)
10	月	小・中学校入学式		各小・中学校	学校教育課	
11	火	もち麦の日			農林振興課	
13	木	老人大学開講式	10:00	文化センター	文化センター	

各種相談

なやみごと相談

3/15・4/5(第1・3水曜日)
*13:00~15:00
*サルビア会館
*予約不要

人権相談

3/15(第3水曜日)
*10:00~15:00
*サルビア会館
*予約不要

行政相談

3/15(第3水曜日)
*13:00~15:00
*サルビア会館
*予約不要

心を開く親の会

3/27(第4月曜日)
*13:30~
*サルビア会館
*予約不要

母子相談 (随時受付。電話で予約をしてください。) 中播磨健康福祉事務所 ☎079-281-9210

令和5年度 狂犬病予防接種集合注射 中止のお知らせ

関係機関との協議の結果、新型コロナウイルスの感染防止のため、令和5年度の集合注射は中止となりました。

飼い主の皆さまにはご不便をおかけしますが、ご理解とご協力をお願いします。

なお、狂犬病予防注射は、引き続きかかりつけまたはお近くの動物病院での接種をお願いします。



問い合わせ先
住民生活課 環境対策係
(内線373)

サイバーセキュリティ月間

2月1日(水)~3月18日(土)

政府では、サイバーセキュリティに関する普及啓発のため、2月1日から3月18日までを「サイバーセキュリティ月間」としています。

キャッチフレーズは「知る」「守る」「続ける」



安全・安心・便利なインターネット環境を構築するためのポイントを「知る」こと

サイバーセキュリティ上の脅威から身を「守る」こと

移り変わるサイバーセキュリティ上の脅威に対して対策を「続ける」こと

問い合わせ先 福崎警察署 警務課

☎23-0110(内線213)



保健センターだより

3月1日～3月7日は「子どもの予防接種週間」です。

No.419

予防接種を受けることで予防できる病気があります。忘れず適切な時期に受けましょう！

おめでとう!

5歳よい歯のお祝い会

令和4年度 後期

5歳児健診でむし歯のなかったおともだちです。これからも元気な歯、大切にしていね。*敬称略

西光寺

うえの ここの
かわぐち みなと
たかはし ちな
とうわ ゆうせい
なかい あんず
なかむら ゆあ
わだ えま
わだ みなと

田尻

あきやま りり
いいの まな
こばやし みお
なかい あおと
のぐち そう
まつおか みなと
やん そじゅん

小倉

なんば ゆうせい

庄

いまむら れな
こうの まさと

福田

おおの あらた
ふじもり ゆうのすけ

桜

しばさき るい

鍛冶屋

なかつか ひいろ

長野

たていわ りと

八反田

まさき たいち
まさき みと

大門

いしかわ けん
うさきはるの
ながさわ まな

新町

ふじおか ゆづき
もり あまね
やまぐち すず

神谷

すぎやま けん
と

吉田

ごとう ふうか
よこの るい

加治谷

ふるた りゅうま

馬田

かわもと まな
しもの なつき

西谷

おおつか はやと
おおの ゆうま
こばやし かな

西野

かしもと しおり
たかく さく

上中島

うしお はな

山崎

いが ふうか

西治

うしお けんしん
おかもと さら
たかはし あきと

辻川

かわはま じょうすけ
こざき にな
ふじおか みなと
まつおか そうすけ
むらい きよたけ
よこた ゆの
わかつき こうき

西大貫

おのうえ まこ
やながわ かほ
よしき みゆう

駅前

おかべ そら
かわばた とうり
やぶ はると

高橋

まつもと すず

食育講演会「幼児期に大切な健康教育」

日時 3月25日(土) 13:30～15:00(受付13:15～)
場所 福崎町保健センター 定員 30名程度
講師 神戸女子短期大学 教授 平野直美さん
申込締切 3月17日(金)

参加費無料・託児あり

申し込み・問い合わせ先

福崎町保健センター 食育推進係 ☎22-0560(内線363・360)

✉kenkou@town.fukusaki.lg.jp

メールでの申し込みは、件名に「食育講演会」、本文に氏名・電話番号・託児希望のありなしを記載してください。



「保健センターだより」の内容についてのお問い合わせは、福崎町保健センター(内線360～363)まで

保健センター3月定例行事予定

(場所) 保健センター

内 容	日(曜)	受付時間	対 象
一般健康相談	13日(月)	9時30分~11時	一般希望者
母子健康手帳交付	月~土	8時30分~17時15分	妊 婦
すくすく相談	13日(月)	10時30分~11時30分	乳児希望者
		13時30分~15時	幼児希望者
3か月児健診	22日(水)	13時15分~13時45分	R4.12月生の乳児
4か月児健診	28日(火)	13時15分~13時45分	R4.11月生の乳児
7か月児のまんまクラブ	8日(水)	9時45分~10時	R4.8月生の乳児
10か月児のあばばクラブ	22日(水)	9時45分~10時	R4.5月生の乳児
1歳お誕生相談	13日(月)	9時30分~10時	R4.3月生の乳児
1歳6か月児健診	15日(水)	13時15分~13時45分	R3.5・6月生の幼児
5歳児健診	24日(金)	13時~13時45分	H30.2・3月生の幼児

予 防 接 種	*二種混合・四種混合・日本脳炎・ポリオ・ヒブ・小児用肺炎球菌・水痘(水ぼうそう)・B型肝炎予防接種は、接種間隔に気をつけましょう。
	*麻しん風しん混合(MR)予防接種は、接種期間が1年間です。忘れず早めに接種しましょう。 1期(1歳から2歳の間) 2期(就学前1年の幼児)
	*予防接種は、事前に医療機関へ電話予約してから受けましょう。

第5回「食育かるた大会」開催!

2月11日に保健センターで“食育かるた大会”を開催しました。

80人が園児・低学年・中学年・高学年・大人の5部門にわかれ、どの部門も白熱した試合が行われました。空き時間には、食育体験コーナーをまわり、食育を楽しく実践していただく1日となりました。

かるた大会結果

(敬称略)

	優 勝	準優勝
園児の部	福井 柚稀	井奥 太晴
低学年の部	杉山 怜美	高馬 咲奈
中学年の部	高馬 優乃	黒田あみる
高学年の部	高岡直太郎	橋本あゆな
大人の部	堀次 勇氣	垣 美紀



これから妊娠、 出産される方へ

全ての妊婦の方・子育て家庭が安心して出産・子育てができるよう、令和5年1月から伴走型相談支援及び妊娠出産子育て応援給付金の一体的実施を行っています。

伴走型相談支援

妊婦や子育て世帯に寄り添い、出産・育児の見通しを立てるための面談や継続的な情報発信等を通じて、必要なサービスの案内や支援を行います。

妊娠出産子育て応援給付金(経済的支援)

支給対象者(令和4年4月以降に妊娠・出産された方)

(1) 出産準備給付金

妊娠の届出をして面談を受けた妊婦

(2) 子育て応援給付金

出産後、赤ちゃん訪問などで面談を受けた児童の保護者

支給対象者には個別に案内しています。

支給金額

(1) 出産準備給付金

妊娠1回につき5万円

(多胎の場合は人数を乗じた金額)

(2) 子育て応援給付金

対象児童1人につき5万円

事業の流れ

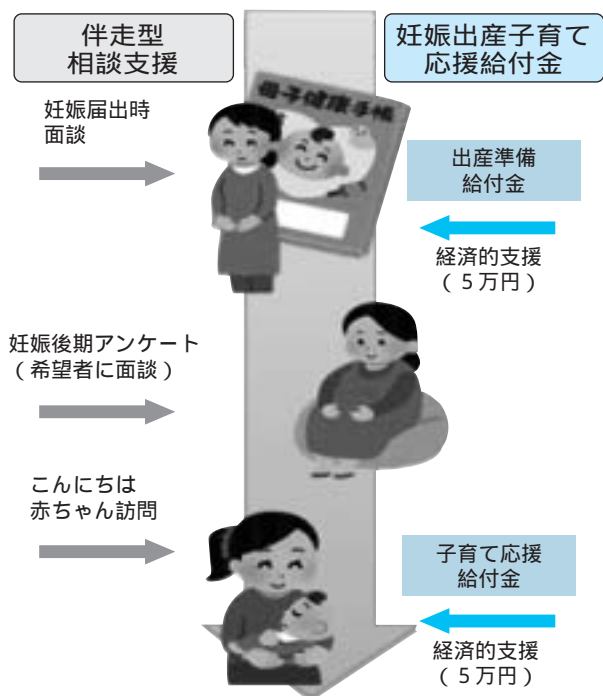

3月は、自殺対策強化月間です

まもろうよ、こころ!!

いのち支える相談窓口

◎こころの健康相談統一ダイヤル

☎0570-064-556

◎よりそいホットライン

☎0120-279-338

Fax : 0120-773-776

◎SNS相談事業

まもろうよこころ SNS

検索

「こころの体温計」で
心の状態をチェックしてみましょう

町ホームページから、バナーをクリック



こころの体温計

ストレス度・落ち込み度簡単チェック!

本人モード・家族モード・赤ちゃんママモード
アルコールチェックモード・ストレス対処テスト

携帯電話、
スマートフォンからはこちら



献血にご協力ください!

~人間を救うのは、人間だ~

献血日程

3月30日(木) 13:30 ~ 16:00

福崎町役場



献血キャラクター
「ギんじろっちゃん」

400mL献血にご協力ください

献血に協力いただいた人に「福崎町健康づくり
ポイント」が付加されます。

3月6日から

健康づくりポイントを交換できます!

令和4年度健康づくりポイントの活用方法

検診費用に利用(1P=100円)

「町ぐるみ健診」当日にポイントカードを
持参すると、検診の費用として利用できます。

健康グッズに交換

ポイント数に応じ、もち麦精麦、バランス
ボール、歩数計などの健康グッズと交換でき
ます。

詳しくは保健センターへお問い合わせください。

=こころの健康づくり公開講座=

上手にストレスを解消し、こころの健康を保
つことは大切です。日ごろのちょっとした変化
に気づき、早めに手だてをし、こころ軽やかに
過ごしましょう。みなさまの参加をお待ちして
います。

参加申込不要&参加費無料!

日時 3月18日(土) 14:00 ~ 16:00

場所 文化センター 小ホール

内容

「こころもからだも元気に!」

聞いて得するリフレッシュ術

特定非営利活動法人いねいぶる理事長

宮崎 宏興さん

「きっと変わる」ギター弾き語りトーク

~気持ちを思いつめる前に~

あきたけメンタルクリニック院長

秋武 大輔さん

この講演会は、令和4年度健康づくりポイン
トの対象です。お持ちの方は、ポイントカー
ドをご持参ください。

問い合わせ先 福崎町保健センター ☎22-0560

「気功教室」参加者募集!!

心地よい音楽に合わせながら「気」の流れを
良くし、身体と心のリズムを整えましょう。

会場 八千種研修センター

第2土曜 10:00 ~ 11:00

エルデホール

第1・3月曜または火曜 13:30 ~ 15:00

日程は都合により変更する場合があります。

対象者 福崎町在住の人(年齢は問いません)

参加費 半期ごと(各期初回参加時に前納)

八千種研修センター(月1回)1800円

エルデホール(月2回)3600円

講師 李 敬烈さん

募集人数 5名 定員になり次第締め切ります

申込方法 保健センターへご連絡ください

☎22-0560(内線360~363)

心の悩みなど、相談のある人は、講師による
個別カウンセリングを行います。(要予約)

福崎町民憲章

- 一、恵まれた自然を生かし、住みよい、調和のとれた町をつくりましょう。
- 一、豊かな伝統と歴史を守り、教養を深め、香りたかい文化の町をつくりましょう。
- 一、人を大切にし、みんなで助けあい、豊かな心がふれあう町をつくりましょう。
- 一、心と体をきたえ、健康で、明るく楽しい町をつくりましょう。
- 一、くふうと努力を重ね、生きがいある、未来をひらく町をつくりましょう。

施設電話案内

役場・教育委員会	☎②0560
エルデホール	☎③1655
文化センター	☎②3755
図書館	☎②3790
生活科学センター	☎②4977
体育館	☎②1153
西部子育て学習センター	☎②7830
福崎子育て支援センター	☎②2308
東部子育て学習センター	☎②1058
サルビア会館	☎②5848
もちの木会館	☎②1564
保健センター	☎②0560
文珠荘	☎②4051
春日ふれあい会館	☎②5805
社会福祉協議会	☎③0300
第1デイサービスセンター	☎③0310

第2デイサービスセンター	☎②6663
在宅介護支援センター	☎②7134
障害相談支援センター	☎⑤8575
ホームヘルプステーション	☎②7135
シルバー人材センター	☎⑦0044
もちむぎのやかた	☎③1500
スポーツ公園	☎③1292
老人ホーム	☎②0412
青少年野外活動センター	☎②0609
給食センター	☎②0710
歴史民俗資料館	☎②5699
柳田國男・松岡家記念館	☎②1000
駅前観光交流センター	☎①9060
辻川観光交流センター	☎①9053
企業会館	☎②5902



まちのトピックス

「福崎巡り」がバージョンアップ!

福崎町では、ゼロカーボン観光の推進に取り組んでいます。昨年9月から土日祝限定で2人乗り電気自動車「妖怪ガジpod」のレンタルを行ってきましたが、3月1日からは平日レンタルも開始し、より利用しやすくなりました。また、電動自転車「e・バイク」を2台導入し、レンタルサイクルも開始しました。当面の間は予約制の貸出しとなります。より快適になった福崎巡りを、ぜひご体験ください。



妖怪ガジpod
平日 3,000円/日
土日祝 3,000円/4時間
5,000円/日



要予約
e・バイク 1,500円/回(保険代込)

問い合わせ先 「妖怪ガジpod」 神崎交通(株) ☎22・3322

「e・バイク」 駅前観光交流センター ☎21・9060

表紙写真の説明

1月31日、エルデホールで、5歳よ
い歯のお祝い会が行われました。元気
なちびっこたちが大集合!
おたのしみタイムにはガジロウも登
場し、xクイズで盛り上がりました。
これからもむし歯のない歯、大切に
してね。

(福崎町広報委員会・内線220)

町民のうごき

世帯数 7,886世帯	人口 18,729人
(前月比 -11世帯)	(前月比 -17人)
男 9,023人	女 9,706人
出生 10人	死亡 32人
令和5年1月末現在	