



🍇 🍇 🍇 🍇 🍇  **三木家住宅 わが家の五月人形展**  🍇 🍇 🍇 🍇

～端午の節句に願いを込めて～

新型コロナウイルス感染症の感染拡大防止のため、お知らせしているイベントを中止したり、施設を閉館する場合があります。事前に担当課に問い合わせるか、ホームページなどでご確認ください。

行事予定(5月16日~6月3日)

月	日	曜日	時間	行 事
5	16	土	11:00	おはなし会
5	23	土	14:00	子ども映画会「スプーンおばさん ~ふくろうときょうだい ほか」
6	3	水	11:00	えほんのじかん
6月4日(第1木曜日)資料整理のため休館				

図書館応援隊メンバー募集!

『図書館応援隊』は、図書館でさまざまな活動をしてくださるボランティアグループです。

絵本の読み聞かせやストーリーテリング

布絵本作り 紙芝居作り 民話のかたり

喫茶コーナーの運営 図書館周辺の環境美化

活動分野は多岐にわたっています。興味のある方は、ぜひ一度活動のようすを見に来てください。活動日など、詳しくはお問い合わせください。

新 着 図 書

八千種研修センター 図書室

☎22-1564

一般書7冊

「戦国、まずい飯!」 黒澤はゆま

「日本語力で切り開く未来」 齋藤 孝

エルデホールからのお知らせ

催し物の延期・変更を行います。

6月27日(土)開催予定

開催を延期

“826aska Electone LIVE 2020”

10月17日(土)に開催を延期します。チケットの発売日など、詳細は改めてお知らせします。

8月2日(日)開催予定

発売日を変更

“ジュスカ・グランパールコンサート”

チケット発売日を変更します。

友の会: 5月2日(土) 5月9日(土)

一般: 5月9日(土) 5月16日(土)

問い合わせ先 エルデホール ☎23-1655

E-mail erude@town.fukusaki.lg.jp

http://www.erude.town.fukusaki.hyogo.jp/

新型コロナウイルスの感染拡大防止のため、状況により、お知らせしている予定が中止・変更になる場合があります。

広報でのお知らせが難しい場合もありますが、ご理解とご協力をお願いします。

文化協会からのお知らせ

山桃忌奉賛第35回短歌祭作品募集

募集作品 未発表のもの1人2首以内

応募要領 A4サイズの原稿用紙に作品、郵便番号、住所、氏名(ふりがな)、電話番号を楷書で記入してください。

応募料 1首につき500円

現金もしくは小為替を申込時に文化センター内・福崎町文化協会事務局へ

締 切 6月30日(火)(当日消印有効)

選 者 楠田立身さん(兵庫県歌人クラブ顧問)

主 催 福崎町文化協会・福崎短歌会

文化協会会員募集!

福崎町文化協会は、福崎町の歴史や伝承を大切に、その上に立った新しい文化の創造に努め、町の発展に尽くすことを目的としています。

協会では、より一層の活性化を図るため、会員を募集しています。

年会費 1,000円

参加資格 協会の趣旨に賛同していただける人

問い合わせ先 文化協会事務局 ☎22-3755
(文化センター内)

文化センターからのお知らせ

福崎町美術展

中 止

5月22日(金)~24日(日)で開催を予定していた第38回福崎町美術展は中止します。

老人大学

休 講

6月末まで、全ての講座を休講します。

オープンガーデン

中 止

5月24日まで公開を予定していた「オープンガーデンなかはりま2020」は中止となりました。

問い合わせ先 文化センター ☎22-3755

歴史民俗資料館 春季企画展 **入館無料**

「神崎郡の古墳」

令和2年3月13日に、東田原の神積寺境内に所在する妙徳山古墳が県の史跡に指定されました。

これを記念し、古代の郡の単位である神崎郡（姫路市豊富町、山田町、船津町、香寺町、砥堀、朝来市生野町含む）内の主な古墳をわかりやすく紹介する企画展を開催します。町内の古墳の魅力を再発見しませんか。

会期：6月2日(火)～7月19日(日)

月曜日休館 9:00～16:30（入館は16:00まで）

（歴史民俗資料館 ☎22-5699）



神崎郡内でも最大の石室空間をもつ妙徳山古墳

三木家住宅 **入館無料**

「わが家の五月人形展」

住民のみなさん愛蔵の五月人形を飾る、三木家住宅の初夏の催しです。

子どもの健やかな成長への願いが込められた、勇ましい武者人形や兜飾りをぜひご覧ください。

会期 5月31日(日)まで

*開館は土・日・祝日のみ。

9:00～16:30

（入館は16:00まで）

（社会教育課 内線256）

募集 「障がい者プラン」「障がい者福祉計画」「障がい児福祉計画」策定委員

福崎町では、住民代表、有識者、保健・福祉関係者等で構成する策定委員会を設置し、各計画を策定します。みなさんの意見や提言を幅広く反映させるため、住民代表委員うち1人を公募します。

応募資格 町内在住の20歳から70歳までの人（令和2年6月1日現在）

平日の昼間に開催する会議に出席できる人（年4回程度、令和3年度・4年度は1回程度）

募集人員 1人 応募多数の場合は抽選とします。

任期 委嘱の日から令和5年3月末まで（予定）

応募方法 5月29日(金)までに、応募用紙を提出してください。（持参、郵送、eメール可）

応募用紙は健康福祉課にあります。福崎町公式ホームページにも掲載しています。

応募・問い合わせ先 健康福祉課 町民福祉係（内線365）

福崎駅前駐車場のご案内

福崎駅前周辺には、町営の駐車場が2か所あります。駅前東駐車場は入場2時間以内は無料です。駅周辺にお出かけの際はご利用ください。

駅前西駐車場

【場所】福崎町福田225番地1

【利用形態】定期駐車場及び時間貸し駐車場

【使用料】

定期駐車：4,400円/月

時間貸し駐車：1時間100円（午前1時まで上限400円）

駅前東駐車場

【場所】福崎町福田384番地1

【利用形態】時間貸し駐車場

【使用料】1時間100円（午前1時まで上限400円）

入場2時間以内は無料

入場2時間を超え3時間までは300円

定期駐車申し込み・問い合わせ先 まちづくり課 管理係（内線334）



人権擁護委員に 法務大臣感謝状

4月22日、神戸地方法務局姫路支局で、人権擁護委員への法務大臣感謝状伝達式が行われました。その席上で、人権擁護委員として活躍された大井義雄さんに感謝状が贈られました。

大井さんは12年間在任し、任期満了により3月末で退任されました。感謝状は、長きにわたり尽力された功績に対して贈られたものです。



人権擁護委員の委嘱

4月1日付けで、大西典子さん(福崎地区)が新しく法務大臣から委嘱されました。任期は3年です。

人権擁護委員は、地域のみなさんからの相談を受けたり人権について関心を持ってもらえるよう啓発活動を行うなど、幅広い活動をしています。

福崎町の人権擁護委員

内藤勢一(田原地区)

玉置明美(八千種地区)

大西典子(福崎地区)

池田節代(高岡地区)

人権相談のご案内

日時：毎月第3水曜日 10:00～15:00

場所：サルビア会館

(住民生活課)



福崎町長 尾崎吉晴

町長に就任してからちようど一年が経ちました。橋本前町長から町政を引き継ぎ、「継承と発展」を旗印にまちづくりを進めてきました。一番うれしかったことは長年の課題であった福崎駅周辺整備事業が完成し、住民の皆さんといっしょにお祝いできたことです。駅前の商業施設の誘致についてもドラッグストアのウエルシアが進出することが決まりました。薬のほか日用品や食料品も取り扱うと

のことで。秋のオープンに向けて間もなく工事が始まる予定ですので楽しみにです。さて、3月議会で、令和2年度の重点事業として安全安心のまちづくりを進めると所信表明を行いました。しかし安全安心は水害や地震などの自然災害対策だけではなく、今思い知らされています。新型コロナウイルスがこのような世界中に広まることをだれが予想していたでしょうか。子どもたちは3月3日から、卒業式や入学式などの特別な日を除き、学校に行くことができているが、命が一番大切ですのでもうしばらく我慢してほしいと思っています。

4月7日に兵庫県を含む7都府県に発令された緊急事態宣言は、16日に全国に拡大されました。この状況は、人と人との接触が8割減であれば1か月で収束し、7割減であれば収束に2か月を要するとのこと。まずは不要・不急の外出の自粛をお願いします。こまめな手洗いの励行、咳エチケット、マスクの着用も大切です。そして三密を避けることが重要です。三密の一つ目は換気の悪い密閉空間です。二つ目は多数が集まる密集場所。三つ目は間近で会話をする密接場面です。これらが揃う状況は絶対に避けてください。早く元の生活に戻るためにも、感染リスクを少なくする行動をとっていただきますよう、皆様のご協力をよろしく願います。

食育通信

「食育」ってなあに？

「食育」という言葉をご存じですか？知育、徳育、体育の基礎となるもので、食を通して、健康な心と体を育むことです。栄養バランスを考えて料理を作る・選択する、食事のあいさつをするなどの食事のマナーを守る、食器を運ぶなどの食事の手伝いをする、朝食を毎日食べる、地元でとれた食材を使うなど、これら食に関わるすべてが「食育」になります。

福崎町では、第2次食育推進計画・健康増進計画を策定しており、保健センターでは、この計画に沿ってさまざまな食育事業を行っています。食育イベントや食育教室、町ホームページで簡単レシピの紹介など、さまざまな形で食の大切さについて発信しています。

みなさんもゆっくり食事を楽しむ時間を作り、食について考えてみませんか？



税務課からのお知らせ

問い合わせ先 内線343

軽自動車税(種別割)の納期限は6月1日(月)

軽自動車など(一般の軽自動車)のほか、原動機付自転車、小型特殊自動車や二輪の小型自動車を含む)を所有している人の税金の納期限は、6月1日です。

賦課期日(4月1日)現在、軽自動車などを所有している人は、5月11日に発送する軽自動車税種別割納税通知書で、納期限までに町の指定金融機関または郵便局で納付してください。口座振替の申し込みをしている人については、6月1日に振替しますので、ご注意ください。

なお、軽自動車税(種別割)の領収書は、車検時の納税証明書になりますので、大切に保管してください。

軽自動車税(種別割)の減免

心身に障がいがあり歩行が困難な人のために使用する軽自動車について、申請すれば、障がいのある人1人に対して1台に限り軽自動車税の減免を受けることができます。

対象となる軽自動車は、障がいのある人または障がいの

ある人と生計を一にする人が所有する軽自動車で、もつぱら障がいのある人のために継続的に使用している軽自動車です。(県で自動車税種別割の減免を受けている場合は、軽自動車税種別割の減免を受けることができます。)

身体障害者手帳など障がいの程度を証明できる書類、自動車検査証(原付等)については標識交付証明書)本人または生計を一にする人の運転免許証

印鑑
減免申請書(役場税務課にありませ)

個人番号確認のための必要書類

本人提出の場合 「個人番号カード」または「通知カード+身分証」

代理人提出の場合 納税

義務者の「個人番号カード」または「通知カード」の写し

委任状 代理人の身分証

申請期限 6月1日(月)



令和2年度 軽自動車等の税額について



原動機付自転車・二輪車・小型特殊自動車

軽自動車(三輪、四輪以上)

車種	種別	税額
原動機付自転車	50cc以下	2,000円
	50cc超~90cc以下	2,000円
	90cc超~125cc以下	2,400円
	ミニカー50cc以下	3,700円
二輪の軽自動車(125cc超~250cc以下)		3,600円
二輪の小型自動車(250cc超)		6,000円
小型特殊自動車	農耕作業用(トラクタなど)	2,400円
	その他(フォークリフトなど)	5,900円

車種	H27.3.31以前に初度検査をした車両		H27.4.1以後に初度検査をした車両		初度検査から13年を経過した車両(重課)
	三輪	四輪以上	三輪	四輪以上	
乗用	営業用	3,100円	5,500円	3,900円	4,600円
	自家用	3,100円	7,200円	6,900円	8,200円
	営業用	3,100円	3,000円	10,800円	4,500円
	自家用	3,100円	4,000円	3,800円	6,000円

初度検査年月は自動車検査証をご確認ください。
平成15年10月14日以前に初度検査を受けた車は、その年の12月に検査を受けたものとみなします。

軽自動車税のグリーン化特例

平成31年4月1日から令和2年3月31日までに初度検査を受けた四輪以上及び三輪の軽自動車で、排出ガス性能及び燃費性能の優れた環境負荷の小さいものに「グリーン化特例」が適用されます。

車種	特例	特例	特例		
四輪以上	乗用	営業用	1,800円	3,500円	5,200円
		自家用	2,700円	5,400円	8,100円
	貨物	営業用	1,000円	1,900円	2,900円
		自家用	1,300円	2,500円	3,800円
三輪	1,000円	2,000円	3,000円		

特例 電気自動車、天然ガス自動車(平成21年排出ガス10%低減又は平成30年排出ガス規制適合)
特例 乗用...平成17年排出ガス基準75%低減または平成30年排出ガス基準50%低減(以下)
かつ令和2年度燃費基準+30%達成車
貨物... かつ平成27年度燃費基準+35%達成車
特例 乗用... かつ令和2年度燃費基準達成車+10%達成車
貨物... かつ平成27年度燃費基準+15%達成車

自動車税種別割の納期限は6月1日(月)です

- 兵庫県・姫路県税事務所 -



みんなのやさしさに
ありがとう

八千種小学校4年(当時)

白井滉人

ぼくは、四年生になっっているなことができるようになり、祭りの太鼓、水泳、こ笛です。さいしょは、どれもできないことがり心配でしたが、今は、どれも自信を持ってできるようになりました。

祭りの太鼓の練習は、四年生になつてすぐに始まりました。夜はいつも早くねていたのに、練習のためにねる時間が九時四十分になり、とてもしんどかったです。練習は、歌と太鼓のたたき方をしました。なかなか覚えられず苦労しました。歌のリズムも分かりにくくて、困りました。速さも、合わせるのがむずかしかったです。でも、青年団のお兄さんが、「ちょっと、速いで。」と教えてくれたり、歌が分からないようになったら、

「これを見て、一回歌ってみ。」と助けてくれたりしました。青年団のお兄さんは、はじめはかわいと思っていましたが、だんだん話しやすくなって、こまっていたことも言えるようになりました。

六年生の悠太さんも、「あと、ちょっとやで。がんばろうな。」

と、言ってくれました。するとまた元気になりました。

蒼大さんも、

「だいじょうぶやで。」

と、はげましてくれたので、うれしかったです。祭りの日、屋台をゆらしてもらうと、おしりがふんわり上がって気持ちよかったです。練習をがんばってきてよかったです。

次にできるようになったのは水泳です。二十五メートル泳げなかつたけど、先生が、「手をまっすぐにしよ。顔はおへそを見たらいいよ。」と、アドバイスをしてくださったので、よく分かりました。

清泰さんが、

「あと、もうちょっとやで。」

と、応援してくれました。力がわきました。友だちの応援で、あきらめそうな時、力がいっぱい出ました。

煌大さんも泳ぎ方をやさしくアドバイスしてくれたので、うれしかったです。始めは二十五メートル泳ぐのがこわかつたけ

ど、今では、自信を持って泳げるようになりました。

四年生になつて始まったこ笛は、曲を吹きながら歩いたりするので、とても大変です。ぼくは、できるかどうか不安でした。これも、六年生のきらりさんが、「八歩で線をふむのを、がんばってな。」

と、アドバイスをしてくれたので、うれしかったです。動きもやさしく教えてくれました。そのおかげで、こまらず動けるようになりました。

ぼくは、この一学期にできるようになったことがたくさんあります。でも、どれもぼく一人の力でできるようになったわけではありません。いつも、まわりの友だち、先生、六年生が教えてくれたり、やさしくしてくれたりしたから、できるようにになりました。これからは、ぼくも、人にやさしく教えられる人になりたいです。

ぼくのクラス

高岡小学校3年(当時)

圓山仁大

ぼくのクラスは全員で十一人。ようじ園のころから、ずっといっしょです。そんなぼくのクラスには、いいところがたくさんあります。

例えば、昼休みや業間休みにみんなで遊んでいる時、チーム

分けて強いチームと弱いチームに分かれてしまう」と、

「もう一度、チーム分けを考えよう。」
と言えるところです。ぼくのクラスでは、みんなが楽しく遊べるように、あい手チームのことを考えることができる、やさしいところがあります。

また、休み時間、だれかがこけてけがをした時や、しんどそうにしているのを見つけると、「大じょうぶ?」

と声をかけてあげるところもいいところ。ぼくのクラスは何かこまっていたことがあるとすぐに心配してくれます。

ぼくも、一度、遊んでいてこけた時に、「大じょうぶ?」

と声をかけてもらいました。こけていたけれど、ちょっと元気が出ました。それから、言つてはいけないことを言っている人に、「そんなこと言つたらあかんで。」とちゅういするところもあります。ちゅういされるとその友だちもやめようと思えるし、だめなことを言つてしまったと、ほんせいでできます。

ほかに、だれかが、「ブランコかわつて。」

と言つたら、自分のつていてもかわつてあげるところがあります。ぼくのクラスには、あい手のために、ゆずり合う思いや

人権標語

りがあります。
こんなにやさしくて思いやりのあるこのクラスがぼくは大好きです。そつぎようまで後三年これから、このクラスでみんなと楽しく学びたいです。

見つけよう みんないいところ
いっぱいあるよ

福崎小学校2年(当時) 志水皇介

見つけよう ひとりひとりの
いいところ

田原小学校4年(当時) 松岡大誠

その言葉 言つてほんとに
気持ちいい?

八千種小学校4年(当時) 岸本瑞輝

かかえない 必ず誰かに
相談を

福崎東中学校2年(当時) 西村勇人



田原小学校2年(当時) 長尾大輝

「期日前投票立会人」を募集します

～選挙を通して政治に参加してみませんか～

期日前投票所で、投票事務が公正かつ適切に行われるよう、有権者の代表として投票事務手続全般に立ち会う仕事です。

応募資格

応募時に福崎町内に住所を有し、福崎町選挙人名簿に登録されている（年齢満18歳以上で福崎町内に引き続き3か月以上住所を有している）人

期日前投票所における長時間の立会業務に耐える人（立会時間中は、原則、食事及び手洗い以外での離席はできません。）

募集人数 40人程度

選挙管理委員会で審査をし、「期日前投票所投票立会人登録者名簿」に登録します。選挙が執行されるときに、名簿に登録されている人の中から必要人数を期日前投票立会人として選任します。

登録期間 令和5年5月31日まで

立会日 期日前投票期間中(選挙の公示(告示)日の翌日から投票日の前日まで)に選挙管理委員会から割り当てられた日

立会場所 福崎町役場1階 期日前投票所内

立会時間 8:30～20:00

報酬等 10,800円/日(昼食・夕食あり)

申込方法 申込書に必要事項を記入のうえ、選挙管理委員会へ持参または郵送で申し込んでください。申込書は総務課窓口にて備えているほか、役場ホームページからもダウンロードできます。

締切 5月27日(水)

申し込み・問い合わせ先

福崎町選挙管理委員会(総務課内 内線221)



まちづくりに役立つ宝くじ

市町村振興宝くじの収益金による社会貢献広報事業を活用し、市川河川公園の快適な利用環境を提供するため、多目的トイレを更新しました。

市町村振興宝くじの収益金は、県内市町のより良いまちづくりに活用されています。収益金は都道府県別の販売実績に応じて交付されますので、ぜひ県内の宝くじ売り場でお買い求めください。



(企画財政課)

少年悩み相談事業

- 気軽に 無料 秘密を守ります -

少年相談は、子どもの問題であると同時に親の問題でもあります。子どもに問題行動のきざしがあれば、早い時期に相談してください。

補導センターによせられた令和元年度の相談内容と件数 (H31.4月～R2.3月)

内容	不登校・いじめ	学習・進路	異性・性・友人関係	子育て・虐待	家庭	身体・性格	反社会的行動	学校の指導・教師	その他	合計
件数	6	0	0	9	6	5	0	5	31	
相談対象者	幼	0	0	0	0	0	0	0	0	
	小	0	0	0	8	4	1	0	13	
	中	6	0	0	1	2	4	0	13	
	高	0	0	0	0	0	0	0	0	
	他	0	0	0	0	0	0	0	5	

教育相談日

【電話相談】		【面接相談】	
毎週 月・火・木曜日	9:00～12:00	毎週 水曜日	9:00～12:00
	13:00～16:00		13:00～16:00
☎26-1010(内線611)		事前にお電話ください	

神崎郡青少年補導センターは、青少年の非行化防止・健全育成を関係機関や関係団体と連携、協力しながら、総合的に推進しています。

神崎郡青少年補導センター
市川町西川辺177 ☎26-1010(内線611)



福崎西中学校2年(当時) 肥野来美



福崎小学校5年(当時) 藤後 涼

生活科学 センター だより

テレビショッピングで
膝サポーターを注文す
ると・・・

〔相談〕

テレビショッピングで膝サポーターの紹介があり、以前から膝が痛いので注文の電話をした。何か聞かれたけれど早口だったので聞き取れず、膝サポーターを送ると言われたので承諾した。

後日、膝サポーターが届き、その中に健康食品が入っていた。請求金額はサポーターの代金(約4千円)と同じくらいだったので支払った。

翌月また同じ健康食品が届いた。今回は約8千円の請求書が入っていた。注文した覚えがない。

(80歳代女性)

ハイ!
神崎郡消費生活
中核センター
相談員です



〔処理〕

センターから業者に電話をし、相談者が注文した際のリ取りを確認しました。

「電話でサポーターの注文を受けている。また、健康食品も勧めている。健康食品の定期購入を注文された方にサポーターを無料で付けている。相談者は健康食品の定期購入を希望されたので、健康食品を毎月届けている」と回答があった。

センターから、相談者はサポーターを買うために電話をかけたこと、健康食品の定期購入を契約した認識がなかったことを伝えました。業者は通常返品に応じないが、今回は特別に対応する。送料を負担し送り返すようにと回答がありました。

相談者には電話で注文する際は、契約内容をしっかりと確認し、分かりにくい場合は家族に相談するなど、慎重に対応するよう話しました。

〔アドバイス〕

テレビショッピングは「通信販売」になります。消費者が販売業者と直接対面することなく、通信手段だけを利用して申込みを行うものです。通信販売に該当するものは、カタログショッピング、新聞広告・折り込みチラシ等の紙ベースの広告、ネットショッピングなどさまざまなものがあります。これらの広告を見て消費者が申し込むため、クーリング・オフ(無条件解約)はできません。

今回の事例は不意打ち性があるように思えますが、サポーターだけの注文もでき、商品の選択が可能でした。また、「通信販売」には返品特約がありますが、返品を認めるかどうか、返品期間や返品費用等は業者に委ねられています。そのため、返品送料は消費者負担が原則です。テレビショッピングをする際は次の点に気をつけましょう。

- * 商品の印象やお得感ばかりに気を取られず、契約内容や解約条件を見逃さない!
- * 電話で注文する際に、別の商品の勧誘を受ける場合があります。不要な勧誘はキッパリ断る! わからないときは説明を求めろ!

福崎町の消費者行政に対する 取り組みについて

福崎町長 尾崎吉晴

福崎町では、平成22年4月から市川町・神河町と共同で、神崎郡消費生活中核センター(福崎町生活科学センター内)を設置し、消費生活に関する相談業務や啓発活動に取り組んでいます。

これまでと同様に、今後も消費生活相談員のレベルアップや、出前講座などによる消費者への啓発活動や情報提供をとおして、悪質商法・架空請求など多様化・複雑化する消費者問題に対する被害防止に努めます。

また、関係機関や各種団体との連携により、消費者保護対策や消費者教育を推進し、消費者のより安全・安心な暮らしの実現に向けて引き続き消費生活センター相談窓口の充実を図ります。

* 注文の際は、販売業者の情報(名称・住所・電話番号)、注文日、商品名、金額、解約条件などをしっかりと確認!
* 商品が届いたら直ちに確認し、気になることがある場合はセンターに相談!

消費生活の相談や問い合わせ、苦情は、神崎郡消費生活中核センターへ
(☎22・4977)

秘密厳守 相談は無料
相談日時 火/金曜日
9時~16時

(月曜日は休館日)

新型コロナウイルスに便乗した 悪質商法に注意してください

「行政から委託された」という業者などからの怪しい電話やメールは無視しましょう。
不安に思ったらセンターにご相談ください。

町職員の人事異動

4月1日付で職員の異動を発令しましたのでお知らせします。

【】内は兼務 ()内は前職

町参事級

技監 県土整備部土木局砂防課

砂防班長(野邊正彦)

課長級

総務課長(税務課長)尾崎俊也

税務課長(健康福祉課長)三木

雅人 地域振興課長(観光交流室

長)(上下水道課長)成田邦造

住民生活課長(社会教育課長)大

塚久典 健康福祉課長(住民生活

課長)谷岡周和 上下水道課長

【工業団地整備室長】(上下水道

課副課長)橋本繁樹(社会教育課

長(地域振興課長)松田清彦

副課長級

総務課副課長(総務課課長補佐)

岡本昌文 企画財政課副課長(企

画財政課課長補佐)蔭谷秀樹(健

康福祉課副課長、養護老人ホ一ム

施設長(社会教育課副課長、公民

館長、体育館長、文化センター所

長、エルデホール所長)高嶋優

課長補佐級

税務課課長補佐(住民生活課課

長補佐)西井尚子 地域振興課課

長補佐【観光交流室】小川知男

住民生活課課長補佐(健康福祉

課国保医療係長)藤尾亨子 健康

福祉課課長補佐(まちづくり課都

市計画係長)藤田裕文 農林振興

課課長補佐【観光交流室】(健康

福祉課課長補佐)高木智美 農林

振興課課長補佐(社会教育課課

長補佐)中塚喜博(まちづくり課

課長補佐)工業団地整備室工務

係長)澤田和也 上下水道課課長

補佐【工業団地整備室管理係長】

(税務課課長補佐)清水悦子 出

納室室長補佐(健康福祉課課長

補佐、養護老人ホ一ム施設長)高

馬明弘 学校教育課課長補佐(農

林振興課課長補佐)吉高美鈴

係長級

健康福祉課国保医療係長(上下

水道課水道管理係長)長澤路(健

康福祉課地域包括支援センター

地域包括支援係長)健康福祉課

保健センター予防係長)岸本恵里

農林振興課地籍係長(まちづく

り課主査)佐野允保(まちづく

り課管理係長)社会教育課エルデホ

ール文化係長)吉識功一(まちづ

くり課用地係長)出納室用度係

長(鷲尾進吾

主査級

企画財政課主査(まちづくり課

主査)林裕介 地域振興課主査

(企画財政課主査)吉田卓 住民

生活課主査(総務課付主事)福岡

町社会福祉協議会派遣)伊藤美

穂 健康福祉課主査(健康福祉課

主事)飯塚竜太 上下水道課主査

(総務課主査)植戸健夫 上下水

道課浄化センター主査(まちづく

り課課長補佐)竹内一貴 健康福

祉課保健センター主査(健康福祉

課地域包括支援センター主査)増

田麻由子 社会教育課主査(観光

交流室)長谷川幸子 社会教育課

エルデホール主査(住民生活課主

査)雲丹亀悠平 総務課付社会福

祉協議会派遣(住民生活課主査)

黒田留理子

主事級

総務課主事(総務課付主事)兵庫

県派遣)大谷卓矢 税務課主事

(総務課付兵庫県後期高齢者医

療広域連合派遣)井上允 住民生

活課主事(税務課主事)平石芽已

農林振興課主事(総務課付主事

兵庫県姫路土地改良センター派遣)

豊國史恵(まちづくり課主事)健

康福祉課主事)辻中寛朗 総務課

付主事)兵庫県姫路土地改良セン

ター派遣(農林振興課主事)石川

康平

幼児園

福岡幼児園主査保育教諭)田原

原幼児園主査保育教諭)岡田彩 田

原幼児園主査保育教諭)田原幼

児園保育教諭)岡本美菜子

再任用

社会教育課エルデホール所長

体育館長兼務(総務課付中播農

業共済事務組合派遣)木村巧

会計年度任用職員

住民生活課一般事務補助員社

会教育課エルデホール一般事務

補助員)長船早苗 農林振興課法

定外公物専門員(農林振興課

一般事務補助員)増田仁志 学校

教育課田原小学校用務員(学校

教育課福岡西中学校用務員)奥

平由紀子 学校教育課福岡西中

学校用務員(学校教育課田原小

学校用務員)尾藤ゆかり

採用一般行政職

税務課主事・阿藤桃子 地域振

興課主事・奥平大地 健康福祉課

主事・中塚真由

採用保育教諭

学校教育課福岡幼児園保育教

諭・高岡知里 学校教育課田原幼

児園保育教諭)西井達彦

採用再任用

社会教育課文化センター所長

公民館長兼務)山下健介

採用会計年度任用職員

地域振興課生活科学センター

消費生活相談員)福田和代 健康

福祉課介護保険認定調査員・足

立恵美子 健康福祉課一般事務

補助員・後藤諒子 健康福祉課養

護老人ホ一ム支援員・小畑泰代

健康福祉課養護老人ホ一ム支援

員・杉山美鈴 農林振興課一般事

務補助員)品川真理(まちづく

り課用地専門員)中井正尚(まちづ

くり課建築専門員)後藤守芳(出

納室一般事務補助員)古家愛(社

会教育課社会教育指導員)鍛示

聡 社会教育課理蔵文化財専門

員)渡辺昇 学校教育課子育て支

援センター子育て支援専門員)坂

元秀子 学校教育課子育て支援

センター子育て支援専門員)藤後

智子 学校教育課福岡幼児園保

育教諭)山内孝子・南山真妃・若畑

都・中野知美・尾上真弓・仲井ゆか

り・上田久里子・小村龍生 学校

教育課田原幼児園保育教諭)山

内佳代子・楠田美智代・袖子田衣

未加・實光利枝子・青木和磨・久保

恵・妻鹿純子・原田真由美・丸山果

歩 学校教育課八千種幼児園保

育教諭)山本由紀子・米本美世・堀

尾明美 学校教育課高岡幼児園

保育教諭)山口浩代・早川早由里

採用臨時職

地域振興課一般事務補助員・平

山晶子 住民生活課一般事務補

助員)畑崎千晶 農林振興課一般

事務補助員)徳地潮音(まちづく

り課一般事務補助員)原田研太郎

退職者(3月31日付)

技監)吉栖雅人(県からの派遣

期間満了) 総務課長)山下健介

農林振興課副課長)高原秀彦

地域振興課主事)荻野理史(上下

水道課作業員)尾上満稔(上下水

道課作業員)中野和彦(学校教育

課福岡幼児園主査保育教諭)藤

原絵理(学校教育課福岡幼児園

保育教諭)大西理恵(住民生活課

一般事務補助員)小川恵理(健康

福祉課介護保険認定調査員)松

本弘子(健康福祉課養護老人ホ

一ム支援員)柴田瑞恵(上下水道

課作業員)岡本良栄(出納室一般

事務補助員)古河麻紀(学校教育

課高岡幼児園保育教諭)松下あい

老後の備えは
万全ですか？

♪メリットいっぱい♪

農業者年金

に加入しよう!



国民年金の第1号被保険者で、年間60日以上農業に従事する60歳未満の方なら、だれでも加入できます。配偶者や後継者などの家族従事者も加入できます。(国民年金の付加年金(月額400円)への加入が必要です。)

～加入のメリット～

積み立て方式の年金ですので、少子高齢化時代に強い年金です。

保険料の額は月額2万円から6万7千円までの間で千円単位で自由に決められます。

公的年金なので、払った保険料の全額が社会保険料控除の対象となり、節税につながります。また、受け取る年金は、公的年金等控除の対象となり税制上の優遇措置があります。

終身年金で、仮に80歳までに亡くなった場合でも、死亡一時金として80歳までに受け取れるはずであった年金相当額が遺族の方に支給されます。

認定農業者など、農業の担い手には手厚い支援(保険料の国庫補助)があります。(ただし、年齢による制限など、加入について種々の条件がありますので、詳しくは、下記までお問い合わせください)

【問い合わせ先】 福崎町農業委員会(農林振興課内 内線315)

農業者年金基金 ☎03-3502-3199 / ホームページ <http://www.nounen.go.jp>

J A兵庫西 福崎支店 ☎22-1100 / 福崎東支店 ☎22-5003

人生いきいき住宅助成事業のお知らせ

高齢者や障がいのある人が住み慣れた住宅で安心して暮らせる住環境を整備するために、既存住宅のバリアフリー改造に要する経費の一部を助成し、人にやさしい住まいづくりの実現を図ります。

区分	特別型	一般型	増改築												
対象世帯 (右の対象者を 含む世帯)	介護保険の要介護・要支援認定を受けている人 身体障害者手帳・療育手帳の交付を受けている人	65歳以上の人	一般型若しくは特別型の対象世帯及び対象となる人と同居しようとしている世帯												
対象事業	身体状況に応じた日常生活の維持に必要な既存住宅の改造		住宅改造・一般型、特別型で増改築を伴うもの												
補助要件	住まいの改良相談員等の承認	2箇所以上の手すり取付け、または屋内の段差解消													
助成額	助成対象工事費(A)×助成率 (A)限度額：100万円 介護保険分20万円含む 助成率：1/3～全額 所得・課税状況により異なります	<table border="1"> <thead> <tr> <th>助成対象工事費</th> <th>助成額</th> </tr> </thead> <tbody> <tr> <td>7万5千円～15万円</td> <td>4万円</td> </tr> <tr> <td>15万円～30万円</td> <td>7万5千円</td> </tr> <tr> <td>30万円～60万円</td> <td>15万円</td> </tr> <tr> <td>60万円～90万円</td> <td>25万円</td> </tr> <tr> <td>90万円～</td> <td>30万円</td> </tr> </tbody> </table> <p>* 7万5千円未満は助成対象外</p>	助成対象工事費	助成額	7万5千円～15万円	4万円	15万円～30万円	7万5千円	30万円～60万円	15万円	60万円～90万円	25万円	90万円～	30万円	$15万円 / m^2 \times 増改築部分面積(B) \times 1 / 3$ (B)限度額：150万円
助成対象工事費	助成額														
7万5千円～15万円	4万円														
15万円～30万円	7万5千円														
30万円～60万円	15万円														
60万円～90万円	25万円														
90万円～	30万円														

* 助成は生計中心者の所得制限があります。

* 昭和56年5月以前に建築された住宅の場合、耐震診断が必要です。

【申請時期】 ・一般型は12月末までに受付があったものが助成対象です。

・特別型は申請年度の3月中旬までに工事の完了報告ができるものが助成対象です。

申請・問い合わせ先 健康福祉課 高年福祉係(内線364)



新型コロナウイルス感染拡大防止のため、中止、変更になる場合があります。

にこにこひろばで作って遊ぼう!

申込みは不要です。材料はこちらで用意します。
9:30～11:00の都合のよい時間におこしてください。
先着30名の参加とさせていただきます。
場 所 にこにこひろば
対 象 就学前の子どもとその保護者

6月の製作『おさんぽかたつむり』
6月18日(木) 製作時間:約20分

問い合わせはにこにこひろばへ。

子育て学習講座(生活科学センターとの共同事業)

「歌がつなぐ人のきずな ～環境破壊、災害、そしていのち～」

日 時 6月24日(水)
10:00～11:30(受付9:45～)
場 所 文化センター小ホール
講 師 シンガーソングライター・防災士
石田裕之さん

防災、環境、福祉、人権、地域学・・・音楽で
つなぐ社会派(エシカル)アーティスト。歌を介
して全国へメッセージを伝えます。

問い合わせ先 ともだちひろば

すがはら先生とおひさま座談会

発達育児支援に関する仕事に長く携わってこ
れた先生の、経験を生かしたお話を聞きましょう。
みなさんの悩みにも答えていただきます。

日 時 6月9日(火) 10:00～11:30
場 所 おひさまらんど
講 師 元姫路市療育通園施設長 菅原益子さん
対 象 就学前の子どもとその保護者
定 員 10組
申込み おひさまらんど 4/24(金)から受付

個別相談(1日3組まで)

5月19日(火)・6月16日(火) 10:00～14:00
場所:文化センター 2階 和室
個別相談員:大内和恵

申込は下記の3施設
で受付します

定員を定めている行事への参加は、福崎町に在住の
子どもとその保護者に限ります。

子育て情報は福崎町ホームページでもご覧になれます。
アドレス<http://www.town.fukusaki.hyogo.jp>

ともだちひろば

(西部子育て学習センター)
火～金曜日 9:00～16:00

文化センター2階
☎22-7830 FAX22-2561

おひさまらんど

(福崎子育て支援センター)
月～金曜日 9:00～17:00
土曜日 9:00～12:00

福崎幼稚園内
☎22-2308 FAX22-2313

にこにこひろば

(東部子育て学習センター)
月～木曜日 9:00～16:00

田原幼稚園内
☎22-1058 FAX22-1058

子育て支援に関することはEメール ko-shien@town.fukusaki.ne.jp

5月は「消費者月間」 5月30日は「消費者の日」

令和2年度のテーマ

豊かな未来へ

～『もったいない』から始めよう!～

令和元年度相談状況

相談受付件数

苦情	185件	76.4%
問合せ	57件	23.6%
要望	0件	0.0%
合計	242件	100%

相談受付方法

来訪	113件	47%
電話	129件	53%
合計	242件	100%

契約当事者の性別(苦情相談中)

男性	88人	48%
女性	88人	48%
団体	2件	1%
不明	7人	3%
合計	185件	100%

苦情の種類(多い順)

- 商品一般
- 放送・コンテンツ
- 健康食品
- 化粧品
- 移動通信サービス
- 役務その他
- 工事・建築・加工
- 修理・補修
- 他の保健・福祉
- レンタル・リース・貸借

契約当事者の年齢別状況(苦情件数中)

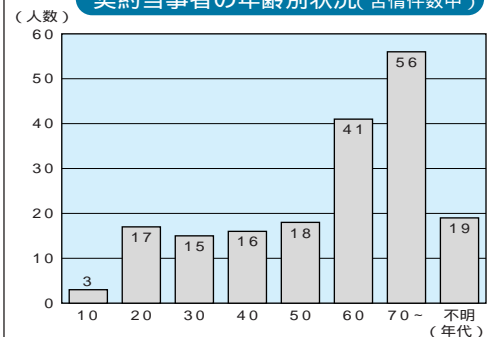

寄附のお礼

サンアロイ工業株式会社から、新型コロナウイルス感染症対策に役立ててほしいと、サージカルマスク、防護服、消毒薬の寄附をいただきました。

いただいたマスクは、マスク不足が深刻化している医療現場で活用してもらうため、神崎都医師会に提供しました。ありがとうございました。



お知らせ

information



文珠荘からのお知らせ

定休日 毎水曜日
臨時休館日

5月19日(火)

6月16日(火)

7月21日(火)

予約の受付は、利用日の属する月の2か月前の初日からです。(8月中の利用は6月1日から受け付けます。)
風呂の利用については文珠荘にお問い合わせください。
文珠荘へは、巡回バスの利用をお勧めします。

文珠荘 ☎22・4051
(健康福祉課)

戦没者等のご遺族のみなさまへ 第11回 特別弔慰金のお知らせ

趣旨

今日の我が国の平和と繁栄の礎となった戦没者等の尊い犠牲に思いをいたし、国とし

て改めて弔慰の意を表するため、戦没者等のご遺族に特別弔慰金(記名国債)を支給するものです。

支給対象者

戦没者等の死亡当時のご遺族で、令和2年4月1日(基準日)において、「恩給法による公務扶助料」や「戦傷病者戦没者遺族等援護法による遺族年金」等を受ける方がいない場合に、次の順番による先順位のご遺族一人に支給されます。

1、令和2年4月1日までに戦傷病者戦没者遺族等援護法による弔慰金の受給権を取得した方

2、戦没者等の子

3、戦没者等の 父母 孫 祖父母 兄弟姉妹

4、右記1から3以外の戦没者等の親族

戦没者等の死亡時まで引き続き1年以上の生計関係を有していた方に限りです。
支給内容 額面25万円(5年償還の記名国債)

請求期間 令和2年4月1日

令和5年3月31日

請求窓口・問い合わせ先

住民生活課(内線371)

播磨西くすの木学級 (神崎教室)学級生募集

聴覚障がい、言語障がいのある人が、社会人としての幅広い教養を深めながら、多くの人との交流をおして相互理解を深め、仲間づくり、生きがいづくりをする場です。
対象 福崎町・市川町・神河町、姫路市に在住の聴覚・言語に障害のある人(義務教育修了年齢以上)

内容 7月~10月の間、月1回程度、料理教室や講演会、社会見学、グラウンドゴルフ大会などを開催します。今年度は神河町で開催します。

申込締切 5月17日(日)

申し込み・問い合わせ先

播磨西くすの木学級神崎教室

福崎町事務局(文化センター内)

☎22・3755

FAX 22・2561

「人間サイズのまちづくり賞」受賞候補を募集します

兵庫県では「人間サイズのまちづくり賞」を創設し、毎年、優れたまちなみや建築物、まちづくり活動を進めている団体や個人を表彰しています。自薦他薦を問いませんので、幅広く推薦してください。

賞の部門
まちなみ建築部門

まちづくり活動部門
花緑部門
推薦方法

所定の推薦用紙に必要事項を記入のうえ、郵送、持参又は電子メールで提出。推薦用紙は兵庫県HPからダウンロードできます。
募集期間 県HPでご確認ください。

受付・問い合わせ先

県土整備部まちづくり局都市

政策課都市政策班

〒650・8567 神戸市

中央区下山手通5丁目10・1

☎078・341・7711

(内線4669)

ホームページ

https://web.pref.hyogo.lg.jp/ks18/wd20_00000008.html

令和2年度 町県民税の課税証明書の発行について

納付方法	発行開始日
特別徴収(給与から天引き)	5月13日(水)
普通徴収(納付書、口座振替)	6月16日(火)
特別徴収対象者で、年金からの天引きもある人	6月16日(火)

4月1日から、窓口受付分及び郵便受付分の手数料は300円です

ふくさきイベントカレンダー 5月16日~6月12日

新型コロナウイルス感染拡大防止のため、中止、変更になる場合があります。

日	曜日	事業・イベント名	時間	場 所	問い合わせ先	備 考
(開催中)		松岡映丘画稿展「映丘が描く女性の美」	9:00	柳田國男・松岡家記念館	柳田國男・松岡家記念館	~5/31日(日)
		三木家住宅「わが家の五月人形展」	9:00	三木家住宅	社会教育課	~5/31日(日)
16	土	おはなし会	11:00	図書館	図書館	
19	火	食育の日			保健センター	
23	土	子ども映画会	14:00	図書館	図書館	
25	月	心を開く親の会	13:30	サルビア会館	学校教育課	
29	金	フクちゃん読書の日			図書館	
6/2	火	企画展「神崎郡の古墳」	9:00	歴史民俗資料館	歴史民俗資料館	~7/19日(日)
3	水	えほんのじかん	11:00	図書館	図書館	
11	木	もち麦の日「もちむぎゅっとな一日」			農林振興課	



なやみごと相談

5/20・6/3(第1・3水曜日)
* 13:00 ~ 15:00
* サルビア会館
* 予約不要

人権相談

5/20(第3水曜日)
* 10:00 ~ 15:00
* サルビア会館
* 予約不要

行政相談

5/20(第3水曜日)
* 13:00 ~ 15:00
* サルビア会館
* 予約不要

母子相談

随時相談を受付ます
要事前予約
中播磨健康福祉事務所
☎079-281-9210

短歌会

縦糸と横糸を紡ぐ人生は我には叶わず余生を生きむ
山口 旭

いただきし自慢の野菜お裾分け互いに交わす話題広がる
山本 彬

携帯ショップ三日にあげず通りおり聞いても聞いても覚えられない
久野 盈

散歩せんと家をでるとき隣人は風がきついと言葉かけくるる
松岡 澄子

役員会われの意見を呑み込みて書類たためて時計をみつめ
安田 正

高校より千歩をかぞへ息つきめ目の前しるき芒の枯れ野
大野八重子

娘の心こもれる牛筋美味きとて咀嚼七十回次を頼張る
中村 正剛

一年を迷いまよいて手離しし運転免許証を恋ほし日のある
岡田恵美子

うぐいすの初音は未だ整わぬ間に聞えく藪の奥より
尾上 定信

「ワンチーム」という熱きこころに燃えしかな若きラガーに幸の多かれ
内山 嗣隆

俳句会

春の海 鳴門渦潮 淡き青
廣瀬 純水

背に陽を受けて一途に菊
根分け 石川 晃美

野に遊ぶ 童の歌や 木の芽
吹く 長尾美恵子

山笑う 雲海に乗る 鐘の音
柴田喜美子

宿坊の 膳に一品 菜花和え
千家 栄子

潮風に ほどよく 乾く 干し
鰯 橋本 栄

お水取り 五臓に響く 下駄
の音 佐藤 純子

鉢植えの 細葉立ちたる 黄
水仙 藤岡 照代

水温む 小川の堰に 水の泡
城谷 秋美

亡母顔に 似た手造りの 内
裏雛 石川 皓女

石像の 寝釈迦を洗う 春の
雨 岸上加津美

干し鰯 あぶり生酛の 酒を
酌む 大野 綜風

木の芽吹く 樹木博士の 住
まう里 松岡 勝美



いつまでも
しあわせ(福)
ほがらか(朗)
福岡町

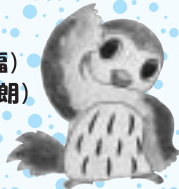

福岡町健康づくりキャラクター ふくちゃん

保健センターだより

感染症に負けるな！ 免疫力を高める生活を...

バランスのよい食事 適度な運動 質の良い睡眠

規則正しい生活で、生活リズムを整えましょう!!

No.385

なくそう！望まない受動喫煙 ～大切なあなたを たばこの煙から守りたいから～

健康増進法の一部改正が4月1日から全面施行され、併せて兵庫県の「受動喫煙防止条例」が改正されました。多数の人が出入りする建物内やその付近では原則禁煙となり、20歳未満の人や妊婦の近くでの喫煙は禁止、加熱式たばこも紙巻きたばこ同様に規制されます。



受動喫煙とは、他人の喫煙によりたばこから発生した煙にさらされることを言います。受動喫煙による健康への影響について正しく理解し、適切な行動をとることが大切です。

喫煙者はマナーを守り、喫煙が禁止されている区域では、たばこを吸わないようにしましょう。

施設を管理されている人は建物等への出入り、自動車の乗降、待合い、その他の人が相互に接近して利用する場所では、吸い殻入れ等の設置をしないようにしましょう。



建
物
内
は
全
面
禁
煙
で
す

禁 煙
No Smoking



屋
外
喫
煙
所
で
す
た
だ
し
、
20
歳
未
満
の
人
と
妊
婦
の
立
ち
入
り
は
禁
止
で
す。

喫 煙 区 域
Smoking area



建
物
内
で
喫
煙
で
き
ま
す
た
だ
し
、
20
歳
未
満
の
人
と
妊
婦
の
立
ち
入
り
は
禁
止
で
す。

喫 煙 可 能
Smoking permitted

令和2年度 町ぐるみ健診 日程変更のお知らせ

新型コロナウイルスの感染拡大を受け、予定していた「町ぐるみ健診」の日程を一部変更して実施します。女性検診（子宮頸がん・乳がん）は予定どおり実施します。

健診日（変更前）6月14日（日）～7月21日（火）のうち11日間
（変更後）7月7日（火）～11月22日（日）のうち13日間

すでにお申込みの方には、6月上旬に健診日時のお知らせと受診票をお送りします。ご迷惑をおかけしますが、ご理解とご協力をお願いいたします。

総合健(検)診日程 受付時間：8:30～11:20、13:00～15:20

月	日(曜)	場 所
7月	7日(火)	エルデホール
	8日(水)	
	12日(日)	保健センター
	19日(日)	
	20日(月)	エルデホール
	21日(火)	

は歯科検診がある日です

月	日(曜)	場 所
9月	13日(日)	八千種研修センター
	27日(日)	保健センター
10月	18日(日)	エルデホール
11月	3日(火・祝)	保健センター
	14日(土)	
	15日(日)	
	22日(日)	

保健センター5月定例行事予定

(場所) 保健センター

内 容	日(曜)	受付時間	対 象
一般健康相談	11日(月)	9時30分~11時	一般希望者
母子健康手帳交付	月~土	8時30分~17時15分	妊 婦
すくすく相談	11日(月)	10時30分~11時30分	乳児希望者
		13時30分~15時	幼児希望者
3か月児健診	27日(水)	13時15分~13時45分	R2.2月生の乳児
4か月児健診	19日(火)	13時15分~13時45分	R2.1月生の乳児
7か月児のまんまクラブ	13日(水)	9時45分~10時	R1.10月生の乳児
10か月児のあばばクラブ	27日(水)	9時45分~10時	R1.7月生の乳児
1歳お誕生相談	11日(月)	9時30分~10時	R1.5月生の乳児
1歳6か月児健診	20日(水)	13時15分~13時45分	H30.7・8月生の幼児

予 防 接 種	おおにしクリニック(内科)で予防接種が可能になりました。
	月・火・水・金 9:15~11:30 要予約
	福崎町西治1481 ☎24-5088
	対象予防接種
	3歳以上: 日本脳炎・麻しん風しん混合(MR) 期・二種混合・インフルエンザ(任意) 成人: 麻疹風しん混合(任意) 高齢者: インフルエンザ・肺炎球菌

ひとりで悩まず相談を!

新型コロナウイルス感染拡大に伴い、外出自粛や休校などで親子のストレスが高まり、児童虐待リスクが高まります。また、保護者の休業などが行われている中、生活不安等のストレスにより、配偶者等からの暴力(DV)の増加や深刻化も懸念されます。

子どもや配偶者等に対する暴力は、重大な人権侵害であり、いかなる状況にあっても、決して許されるものではありません。

「暴力を振るわれている」「つらい」と感じたら、まずは相談をしてください。

近隣で見聞きした場合も連絡をお願いします。

DV全国共通相談ナビダイヤル
☎0570-0-55210

児童相談所全国共通ダイヤル
☎189(いちはやく)

緊急時は110番通報を!

保健センターでも相談を受け付けています

☎22-0560(内線361)

中播磨健康福祉事務所からのお知らせ

こころのケア相談

精神科医師による専門相談です。

姫路断酒会会員によるアルコール問題に関する相談も同日開催しています。

相談は無料です。ご本人に限らず、ご家族や関係者の方もご相談ください。秘密は厳守します。

令和2年度相談日(原則毎月第4水曜日)

月	5	6	7	8	9	10	11	12	1	2	3
日	27	24	22	26	23	28	25	23	27	24	24

時間 9:30~11:00

場所 中播磨健康福祉事務所(福崎保健所)

事前に電話でお申し込みください。

こんなときは相談してください

ストレスなどにより眠れない、食欲がない。
物忘れが目立ち、生活に支障がある。
飲酒をやめられず、生活に支障がある。

栄養相談

『難病などに関する食と栄養の相談』や『食品の栄養成分表示などの相談』など、お気軽にご利用ください。

(相談例)

難病などの療養の際に必要な食事内容等を知りたい

加工食品の栄養成分表示の活用方法を知りたい、食品に栄養成分表示をしたい

令和2年度相談日(毎月第2水曜日)

月	5	6	7	8	9	10	11	12	1	2	3
日	13	10	8	12	9	14	11	9	13	10	10

時間 9:30~11:30

場所 中播磨健康福祉事務所(福崎保健所)

事前に電話でお申し込みください。

申し込み・問い合わせ先 中播磨健康福祉事務所(福崎保健所)地域保健課
TEL: 0790(22)1234(代) / FAX: 0790(22)6680

福崎町民憲章

- 一、恵まれた自然を生かし、住みよい、調和のとれた町をつくりましょう。
- 一、豊かな伝統と歴史を守り、教養を深め、香りたかい文化の町をつくりましょう。
- 一、人を大切にし、みんなで助けあい、豊かな心がふれあう町をつくりましょう。
- 一、心と体をきたえ、健康で、明るく楽しい町をつくりましょう。
- 一、くふうと努力を重ね、生きがいある、未来をひらく町をつくりましょう。

施設電話案内

役場・教育委員会	☎②0560	社会福祉協議会	☎③0300
エルデホール	☎③1655	第1デイサービスセンター	☎③0310
文化センター	☎②3755	第2デイサービスセンター	☎②6663
図書館	☎②3790	在宅介護支援センター	☎②7134
生活科学センター	☎②4977	障害相談支援センター	☎⑤8575
体育館	☎②1153	ホームヘルプステーション	☎②7135
西部子育て学習センター	☎②7830	シルバー人材センター	☎②70044
福崎子育て支援センター	☎②2308	もちむぎのやかた	☎③1500
東部子育て学習センター	☎②1058	スポーツ公園	☎③1292
サルビア会館	☎②5848	老人ホーム	☎②0412
もちの木会館	☎②1564	青少年野外活動センター	☎②0609
保健センター	☎②0560	給食センター	☎②0710
文珠荘	☎②4051	歴史民俗資料館	☎②5699
春日ふれあい会館	☎②5805	柳田國男・松岡家記念館	☎②1000



まちのトピックス

もっと！知ってほしいもち麦のこと

温かくなつて、もち麦はぐんぐん成長し、若葉の緑は目にも鮮やかです。

4月6日に生産者一同でもち麦作付ほ場の巡回をし、生育状況を確認しました。ほ場を確認しながら、他の生産者の作り方など情報交換もできるため、技術の向上にもつながっています。

3月に気温が下がりましたが、全体的には暖冬だったため、去年並みの収穫が期待できそうです。6月の麦秋が楽しみです。



表紙写真の説明

端午の節句は、邪気を払い健康を保つための儀礼として、中国から伝わりました。江戸時代には、町民の間でも、男児の健康と幸福を願って節句飾りをするようにになりました。感染症が収束し、一日も早く穏やかな日常が戻りますように、願いを込めて飾ります。

(福崎町広報委員会・内線221)

町民のうごき

世帯数 7,782世帯	人口 19,101人
(前月比 -42世帯)	(前月比 -104人)
男 9,173人	女 9,928人
出生 9人	死亡 20人
令和2年3月末現在	