

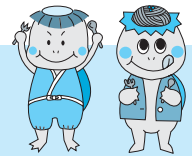

ぼくたち・わたしたち よい歯が自慢！
5歳よい歯のお祝い会





『サルビア号』の主な改編内容【利用料金】1回100円

| | | | |
|-------------|---|-------------|--|
| まちなか便 | 神積寺前バス停を新設 時刻表の変更 | 郊外便 (川東) | 南大貫(ポンプ庫前)バス停を新設 余田新田(神姫バス停)を南大貫西(神姫バス停)に名称変更 |
| 郊外便 (川西) | 平日の最終統合便(10便)を休止 土曜日の1便統合便を休止 西谷(順教寺前)バス停を移設、 名称を西谷西バス停に変更 時刻表の変更 | 買い物便 | 吉田東(ミナミ整形前)バス停を追加 時刻表の変更 |

『加西市連携コミュニティバス』の主な改編内容【利用料金】1回300円

| | | |
|---------------|---|--|
| 運行ルート | 福崎町内全域～加西市内(イオンモール加西北条・アステシアかさい)～福崎町内全域 加西市からの帰りは、時間帯によりサルビア号又は神姫バスの利用となります。 サルビア号利用の場合は、最寄バス停まで送迎します。 | |
| 運行日・ 運行ダイヤ | 火曜日・木曜日(運休日:祝日、12/31～1/3) (変更前)前日15:00までの予約 (変更後)当日8:30までの予約に変更になり利用しやすくなります。 加西での滞在時間が約4時間 約3時間に変更になります。 (アステシアかさい8:50着 10:09着に変更) | |

アステシアかさいで加西市のコミュニティバス(KASAIねっぴ〜号)に乗り換えると、加西病院に行けます。(アステシアかさい～加西病院間は、無料回数券が利用できます。)

『市川町連携デマンドタクシー』の主な改編内容【利用料金】1回100円

| | | |
|---------------|---|--|
| 運行ルート | 福崎町内全域～市川町役場～福崎町内全域 | |
| 運行日・ 運行ダイヤ | (変更前)火曜日・木曜日の週2日間(運休日:祝日、12/31～1/3) (変更後)月・火・木・金曜日の週4日間に変更になります。 | |

市川町連携デマンドタクシーは、市川町役場で市川町コミュニティバスに乗り換えると、神崎総合病院やせせらぎの湯・リフレッシュパーク市川に行けます。

福崎町・姫路市連携コミバス『ふくひめ号』の主な改編内容

| | | | | | |
|-------|--|--|-------------|--------------|---|
| 運行ダイヤ | 便数を1便増便します(11便 12便へ) ショートカット便(4・5便)を導入し、利便性を向上させます。 時刻表の変更 | | 利用料金の 変更 | 現金 (1回利用) | 福祉対象者1回200円 100円に。 (75歳以上の方、障害者手帳所持者、生活保護受給者) 降車時に福祉対象者パス等を提示した場合に限ります。 |
| 運行日 | 土曜日の運行を休止します。 | | | | |

問い合わせ先 健康福祉課 巡回バス担当(内線351・365)/まちづくり課 都市計画担当(335)
詳しくは3月下旬に各戸配布する、総合時刻表でご確認ください

| 行事予定(3月19日~4月6日) | | | | |
|------------------|----|----|-------|--------------------------------|
| 月 | 日 | 曜日 | 時間 | 行事 |
| 3 | 19 | 土 | 11:00 | おはなし会 |
| 3 | 26 | 土 | 14:00 | 子ども映画会「おしりたんてい プッコアラちゃんだいかつやく」 |
| 4 | 6 | 水 | 11:00 | えほんのじかん |
| 4月7日資料整理のため休館 | | | | |

新 着 図 書

八千種研修センター 図書室
 ☎22-1564
 一般書6冊
 「ライフスワップゲーム」松尾 月乃
 「JK、インドで常識が壊される」熊谷はるか

フクちゃん読書の日 図書館マイスター講座2022

3月29日(火) 10:00~

図書館クイズ
 図書館探検
 図書の装備体験 など
 小学生以上が対象です。
 カウンターで申し込んでください。 10人まで

図書館のことを
 いろいろ知って、図書
 館マイスターになりま
 しょう♪

蔵書点検のため 休館します

4月12日(火)~20日(水)休館します。
 蔵書点検にともない、3月29日(火)~4月10日(日)の貸出を4週間20冊に変更します。



“こころ豊かなふくさき”を願って

“広げようフラワーボランティアの輪”

福崎町内の花壇などのお世話をしているボランティアの活動予定(3/20~4/19)をお知らせします。ぜひボランティア活動にご参加ください。

福崎町ココロクラブ
 3月26日(土) 9:00~ 役場周辺街路樹下手入れ
 みどりのグループ
 4月6日(水) 9:00~ 元八千種JA前花壇
 問い合わせ先 文化センター ☎22-3755
 (コミュニティ推進専門員)

行事等は、新型コロナウイルス感染拡大防止のため変更になる場合があります。

サルビアセミナー受講生募集!

楽しく学んでこころ豊かに過ごすための生涯学習の場として、各種講座を開催しています。



会場 文化センターほか
 対象 町内在住の人
 受講料 年間630円(見学などは実費徴収)
 申込期間 3月8日(火)~4月8日(金)
 申込方法 申込用紙に必要事項を記入の上、受講料を添えて、文化センター事務所まで

令和4年度 サルビアセミナー講座一覧

時間: 13:30~15:00

| 回 | 日時 | 講座内容 | 講師(敬称略) |
|----|--------------------|--|---------------------------|
| 1 | 5/20(金) | 音楽療法 ~心と身体に栄養を~ 【公開講座】 | 臨床心理士・音楽療法士 石原富士子 |
| 2 | 6/10(金) | 柳田國男の妖怪研究 【公開講座】 | 兵庫県立歴史博物館 学芸課長 香川雅信 |
| 3 | 6/24(金) | エンディングノートで未来を変える! 【男女共同参画週間特別公開講座】 | 整理収納アドバイザー・行政書士 竹裏由佳 |
| 4 | 時期未定 8:30~17:00 | 美術展見学 【定員33人】×2日 | - |
| 5 | 9/16(金) | 今日から実施できる! 感情とうまく付き合う方法を知ろう 【公開講座】 | 兵庫教育大学 准教授 伊藤大輔 |
| 6 | 10/21(金) | 昔話絵本~メディア環境の影響~ 【公開講座】 | 神戸医療福祉大学 准教授 佐々木徹雄 |
| 7 | 時期未定 8:30~17:00 | 一日研修 【定員33人】×2日 | - |
| 8 | 12/9(金) | 徳川家康の生涯~2023年NHK大河ドラマ『どうする家康』を通して~ 【公開講座】 | 古典文学講師・パニラシティ会長 森田充代 |
| 9 | 12/23(金) | 悪質商法にご用心! 【公開講座】 | 神崎郡消費生活 中核センター 消費生活相談員 |
| 10 | 1/20(金) | ストレスと健康 【公開講座】 | 神戸医療福祉大学 教授 石井恒生 |

日程や内容などは、変更になることがあります。

令和3年度 全国スポーツ推進委員功労者表彰

この賞は、長年にわたり兵庫県スポーツ推進委員連絡協議会の運営に功績があり、また自己の研鑽に励むとともに地域のスポーツ振興に功績があった方に贈られる賞です。

長谷川委員は平成29年度から兵庫県スポーツ推進委員女性委員長に就任され、また「ひょうご女性スポーツの会」の役員を歴任され、女性ならではの観点で、福崎町をはじめ、兵庫県のスポーツ振興に大きく寄与されています。

30年勤続全国スポーツ推進委員表彰

この賞は、スポーツ推進委員を30年以上務め、顕著な活躍をされた方に対して贈られる賞です。

長谷川・足立両委員は平成4年に就任され、各種スポーツ大会や行事の企画・運営等にご尽力され、福崎町のスポーツ振興に大きく寄与されています。また、専門的な知識を活かし町民の健康維持増進ため、大きく貢献されています。



足立美津子さん



長谷川つち代さん

今後ますますのご活躍を祈念します。

(社会教育課)

ひょうごの農とくらし 研究活動コンクール受賞



「楽しみを伝えよう 食と農・漁の豊かな暮らし」をテーマに、もち麦の振興について日頃の活動が地域活性化につながる取り組みであると評価され、もち麦会代表植岡洋子さんが表彰されました。

今後ますますのご活躍を祈念します。

(農林振興課)



ペットボトル 水平リサイクル 連携協定締結

福崎町は2月4日、神河町、市川町、中播

北部行政事務組合、キンキサイン株式会社および株式会社伊藤園と、「ペットボトルの水平リサイクルによる資源循環の推進に関する連携協定」を締結しました。

これにより、神崎郡3町では、収集したペットボトルを繰り返しペットボトルとして再生する『水平リサイクル』を実施します。

ペットボトルの製造に必要な石油資源や、二酸化炭素排出量などの削減に繋がることが期待されています。

町民の皆様には、ペットボトルの分別収集について引き続きご理解とご協力をよろしく願います。

分別対象は「ペットボトル識別表示マーク」があるものです
さっと水洗いして、ラベルやキャップは外してください
汚れがひどい場合は可燃ごみで出してください



(水平リサイクルのイメージ)

(住民生活課)

文珠荘

リクエストにお応えして!

10:00~11:30

モーニング始めました



絶品

- ・バタートースト
- ・ウィンナー
- ・味付半熟卵
- ・サラダ
- ・コーヒーゼリー

500円

【ホットコーヒー
とセットの場合】

町の課題について

福崎町長 尾崎吉晴

国の基幹統計調査に5年毎に実施する国勢調査があります。福崎町の令和2年実施の国勢調査人口は19,377人でした。平成27年は19,738人で5年間で361人減少しています。

今、地方における一番の課題は人口減少、少子・高齢化ではないかと思っています。福崎町も人口減少が顕著になってきました。国は、各市町に「まち・ひと・しごと創生総合戦略」の作成を求め、各市町が取り組んでいます。私はこの課題解決に特効薬はないと思っています。一番大事なことは、町の魅力を高めて福崎町に住んでみたい、住み続けたいと思っただけのまちづくりを進めることに尽きると思います。

そのためには、まちの特色を生かすことが重要です。福崎町は、「交通の便が良い」「買い物をするお店がたくさんある」「雇用の場がある」「子育てが充実している」「福祉を大切にしている」「水道料金が安い」「豊かな自然環境がある」私がいづく長所を述べてみましたが、住民の皆様にもっとたくさん良い点が出てくると思います。また、弱点もあると思います。



行政懇談会にて

私は町の優れた点を伸ばし、弱点を少なくしていく取り組みを進めることが重要ではないかと考えています。そのことが「活力にあふれ風格のある 住みよいまち」の実現に繋がっていくと信じています。

文珠荘ライトアップ点灯式 3月25日(金) 19:00～

福崎町では、クラウドファンディングのご支援を活用した文珠荘ライトアッププロジェクトを進めており、このたび点灯式を行います。施設や樹木のライトアップに加え、プロジェクションマッピングや影絵による演出も実施しますので、是非お越しください。



(イメージ図)

駐車スペースに限りがありますので、できるだけ乗り合わせてお越しください。

役場、辻川観光交流センターからシャトルバスを運行します。詳しくはホームページやチラシをご覧ください。

問い合わせ先

健康福祉課 町民福祉係 (内線351)

令和3年度 福崎町女性委員会活動報告



福崎町では、女性の持つ豊かな感性や生活体験を通じた視点による率直な意見・提言を町政に反映させるために平成22年度から女性委員会を設置しています。委員会は、毎年各集落から推薦された女性委員33名で構成されており、今年で12年目になります。

昨年度に引き続き、新型コロナウイルス感染拡大防止のため、ワークショップや視察研修などの活発な活動はできず、年2回の開催となりました。少ない活動回数でしたが、町長や地域包括支援センター職員からの講話のほか、町長との直接の意見交換を通して、住み慣れた福崎町で私たちがこれからも生き活きと安心して暮らせるよう、さまざまな取り組みが行われていることを学ぶことができました。

(総務課)

これまでに女性委員会で提言し、町政に反映されたものの例

- ・庁舎内各課案内板の設置
- ・防災備蓄品の内容見直し
- ・福崎町なっ得商品券の購入方法の改善
- ・空き地・空き家情報のPR方法の改善
- ・交通危険箇所へのカーブミラー等設置
- ・公園内の東屋の設置



なかよしはんあそびは
やさしさがいっぱい

八千種小学校1年
藤本充稀

やちくさしようがっこうには、ぜんこうであそぶなかよしはんあそびのじかんがあります。なかよしはんあそびではいつも、おにごっこやドッジボールをします。

ドッジボールをするとき、わたしはいつもボールにあたりません。わたしはよけるのがじょうずなので、がくどうでやるときもあたりません。いつもあたりないので、『うれしいな。たのしいな。』とおもいます。

でも、なかよしはんあそびのときにわたしがあたらないのは六ねんせいもやさしくなげてくれるからでもあります。ふわっとやさしくなげてくれます。すると、五ねんせいも、四ねんせいも、三ねんせいも、二ねんせいも、やさしくなげてくれます。

わたしは、それがいつもうれし
いです。

おにごっここのときは、ちよつとゆつくりはしつてくれます。タッチされそうになつたけど、ひくくはしつて、六ねんせいからにげられたときもあります。そのときはすくくうれしかったです。

やさしいおにいさんやおねえさんがたくさんいるので、なかよしはんあそびはいつもたのしいです。はやく、みんなであそびたいです。

そして、わたしも六ねんせいになつたら、いまの六ねんせいみたいにやさしくなげたり、ちよつとゆつくりはしつたりしてやさしさいっぱいのなかよしはんにしたいです。

こどものSNSの 利用について

福岡西中学校3年
藤後日和

私たちは、日常生活の中で、SNSを多用しています。新型コロナウイルスの影響で、家から気楽に出歩くことが出来なくなつてしまつた今、それがますます顕著になつています。

今、この作文を読んでいるあなたも、スマートフォンやパソコンなど、SNSを利用できる機器が身近にあるのではないしょうか。

そこで、私は個人情報について考えてみました。

少し前、「自分専用のスマートフォンを持つている小学生」が多いことを知り、とても驚きました。小学生でも、スマホに気軽に触れることが出来る状況なのだと衝撃を受けました。

そして、私はこう思いました。「小学生が危険に巻き込まれる可能性のあるスマホを安全に扱えるのか？」と。個人情報の漏洩などの危険があることは、私でも知っていることです。詐欺にあつたとか、情報が抜き取られて大変な目にあつたとか、良くない話をたくさん聞きます。

もちろん、ある程度大人になれば、して良い事としてはいけない事の分別がつかうと思ひます。しかし、こどもはそうはいきません。実際、小学生の女の子がSNSで知り合つた男性に誘拐されたという事件が起こつています。そういう事件に巻き込まれる可能性があることが怖いのです。

最近、SNSの危険性についての講演があり、危険回避の方法などを聞いたりする機会が増えています。何度も同じことを聞いてるので、もう大丈夫ではないかという声上がるかもしれません。安心はできません。なぜなら、顔や住所を公表してはいけないと、何度も言われているにもかかわらず、そ

れを守らない人がいるからです。その守らない原因は、「気の緩み」なのではないかと思うのです。たかがSNS。顔は自分にも相手にも見えていない。しかし、SNS上でよく話す人、気が合う人、自分に好意的な人の中から「信頼できそうな人」を見つけてしまうと、公には出さなくても、「この人にならいいよね」といった、まさに「気の緩み」が発生するのではないしょうか。そもそも、twitterは十三歳未満の使用が禁止されています。しかし、そんなtwitterの中でも、「会いたい人はダイレクトメッセージで声をかけてください」「今、この」という店でご飯を食べています」など、自分から情報を出す人も大勢見たことがあります。小学生ではなく、もつと年上の大人が利用して、そんな風になつてしまつのに、小学生くらいのこどもに良い事が悪い事を判断するのは難しいと思います。だから、こどものSNSの利用は危険が伴うと思うのです。

どうすればこどもを危険から守ることができるのでしょうか。それはやはり、周囲の大人の厳しい目だと思ひます。つま



福岡東中学校2年
古田柚菜

り、保護者の管理が重要になつてきます。利用してもよいサイトを教える、フィルタリングをする、どんな人とどんなやりとりをしたのか、何を利用したのかなどこまかなチェックが大事です。このようなことを怠つたときに、個人情報の漏洩や見ず知らずの人から危険な目にあうなどのことが起こつてしまつたのです。こどもの安全を守るのは身近な大人だけです。そのためにも、大人もこどもも、SNSの正しい知識を身につけることが必要です。

SNSには危険がたくさん潜んでいますが、使い方を間違わなければ、私たちの強い味方となるはずはです。

私自身も、正しい知識をしっかりと身につけて、安全にSNSを利用していかうと思ひます。

生活科学 センター だより

4月から18歳で成年に！

成年年齢が令和4年4月1日から18歳に引き下げられることに伴い、消費者トラブルの増加が懸念されています。

成年になると、保護者の同意がなくても自分の意志で契約を結ぶことができ、高校生でもローンを組んだりクレジットカードを作れるようになります。

未成年者が保護者の同意なく結んだ契約の場合、おこづかいの範囲内の買い物等を除いて、その契約を取り消せる「未成年者取消権」という規定がありますが、成年になると取り消すことはできません。このことを悪用して、成年になったばかりの若者が狙われる危険性が危惧されています。若者に多いトラブル例

【儲け話編】
ネットでも知り合った人物が

ハイ！
神崎郡消費生活
中核センター
相談員です



ら「簡単に儲かる」と誘われ、情報商材（情報を提供する商品）を借金して購入したが、儲からなかった。

副業やアルバイトを探している、有料の出会い系サイトに誘導され、利用料を払わされた。

【美容・エステ編】
未成年の時に「美容のモデルにならないか」と声をかけられてきた事業者から、成年になった後で高額な痩身エステの契約をさせられた。

低価格のお試し脱毛エステのつもりでサロンに行くと、半年間脱毛し放題コースを勧められ、断れない雰囲気です。契約した。12万円と高額なので解約を申し出たら、解約料を請求された。

高校卒業後に一人暮らしを始めることで、ある程度大き



高岡小学校2年
西川真生



田原小学校1年
上阪龍之介



福崎小学校1年
中農直人

な額の契約をする機会が増えます。社会経験が浅く、契約等に関する知識が乏しい若者に、不利な契約をさせる「悪質商法」の標的にならないようにするには、どんな点に気をつければよいでしょうか。

【注意点】

契約は、その場ですぐに決めない。契約内容は小さな文字までしっかり確認する。SNSの相手は、他人のなりすましかもしれません。「簡単に儲かる」「すぐに元がとれる」等、うまい話は信用しない。

あやしいと思ったら契約をせかされたら、勇気をもって

はつきり断る。

心配な時や困った時は、ホットライン188か、消費生活センターに相談してください

消費生活の相談や問い合わせ、苦情は、
神崎郡消費生活中核センターへ
(☎22・4977)

秘密厳守 相談は無料
相談日時 火～金曜日
9時～16時

(月曜日は休館日)

人権標語

ありがとう ほっとできる
その言葉
福崎小学校4年
尾崎斗真

ごめんなさい 教えてくれて
ありがとう
田原小学校6年
木畑柑菜

その違い 世界が輝く
カギになる
福崎西中学校3年
尾崎環菜

ありがとう そのひとことで
未来が変わる
福崎東中学校1年
廣納実玖

新型コロナウイルスワクチン接種



追加(3回目)接種について

対象者 18歳以上の初回(1・2回目接種)を完了した人
接種間隔 2回目接種を完了した日から**6か月以上**経過した人

自治体コード: 123456
接種券番号: 2100000001
3回目の接種は2022年1月6日以後で接種可能です。

新型コロナウイルスワクチン接種のご案内
新型コロナウイルスワクチンを受けられます。
費用負担はありません。
・接種を受ける場合は、この接種予約票を忘れずにお持ちください。
・この接種券は、あなたが3回目のワクチン接種をした事実を証明する大事な書類ですので、大切に保管してください。

ここに記載されているのは8か月後の日付けです。
記載日より、2か月早く接種が可能です。



接種券をお手元に用意して、下記のとおり予約システムから予約して接種してください。

予約方法

スマホ・パソコンからインターネット予約(24時間受付)

「福崎町新型コロナウイルスワクチン予約システム」<https://vaccines.sciseed.jp/fukusaki>

電話予約 福崎町新型コロナウイルスコールセンター(☎23-0567:月~金 8:30~17:15)
町外の医療機関、職域接種で接種する場合は接種場所の指示に従って予約してください。



接種完了日はVRS(ワクチン接種記録システム)の情報で把握します。
接種中や接種後に転入された方等は、追加接種用接種券が漏れる場合があります。
接種完了から6か月後になっても届かない方は、保健センターへ問い合わせください。

小児(5~11歳)のワクチン接種について

新型コロナウイルス感染症の子どもの占める割合が増えています。ワクチンを受けることで感染しても発症を防ぐ効果が報告されていますので、福崎町では3月5日から小児(5~11歳)に対するワクチン接種を始めます。

ワクチンの種類 ファイザー社製5~11歳用ワクチン

12歳以上用と比べ、量は2/3、有効成分は1/3です。

接種間隔、回数 3週間の間隔をあけて、計2回

接種の対象 1回目を接種する日が5~11歳の方

特に重症化するリスクの高い基礎疾患を持つ小児には、積極的な接種をおすすめします。

12歳の誕生日以降になると、12歳以上用のワクチン接種の対象になります。

接種日程

| 集団接種会場 | 1回目 | 2回目 | 時間 | 人数 |
|--------|---------|----------|-------------|------|
| 保健センター | 3月5日(土) | 3月26日(土) | 14:00~17:30 | 200人 |

4月以降の集団及び個別接種の日程は随時追加します。予約システムや町ホームページでご確認ください。町外の主治医で接種を希望される方は、主治医とご相談のうえ、接種場所の指示に従って予約し、接種してください。



接種会場へは 接種券 予診票 母子健康手帳を持参してください。
この予防接種の前後2週間は他の予防接種はできません。
接種時には必ず保護者の同意と同伴が必要です。

子どもに対するワクチンの有効性・安全性など、詳しい情報は厚労省HPをご覧ください。

厚労 コロナ ワクチン 子ども



12歳以上で初回（1・2回目）接種がまだの人へ

令和4年9月30日までの予定で接種を行っています。（5～11歳用ワクチンを接種した人は対象外です。）
接種を希望される方は予約が必要です。福崎町コロナコールセンターへ連絡してください。

接種を受けることは強制ではありません。感染予防の効果と副反応のリスク等について正しい知識を得た上で接種を判断してください。接種を強制したり、接種していない人に差別的な対応をすることはあってはなりません。

兵庫県新型コロナワクチン大規模接種について

兵庫県が設置する大規模接種会場での接種も可能です。

追加接種 18歳以上で初回接種（2回目）の完了から6か月以上経過した人

初回接種 16歳以上でワクチン未接種の人

WEB予約サイト



<https://web.pref.hyogo.lg.jp/kf16/daikibosessyu.html>

兵庫県 大規模接種

検索

ワクチン接種予約コールセンター

☎0570-033-185

受付時間／9:00～18:00（土日祝含む）

※コールセンター開設当初は繋がりにくいことが予想されますので、
できる限りWEBをご利用ください。

注意！ワクチンの有効期間の延長について

新型コロナワクチン接種に利用するファイザー社ワクチン及びモデルナ社ワクチンの有効期間が延長されています。（ファイザー社：6か月 9か月 モデルナ社：7か月 9か月）印字されている有効期限の読み替えをお願いします。

読み替え後の
有効期限は、
2022年5月31日です



相談先

福崎町新型コロナワクチンコールセンター

☎23-0567（月～金8:30～17:15）

福崎町保健センター

☎22-0560（土8:30～17:15）

住民税非課税世帯等に対する臨時特別給付金の申請はお済ですか？

支給対象となる世帯は以下のいずれかにあてはまる世帯です。

新型コロナウイルス感染症の影響で収入が減少し、
世帯全員が住民税非課税相当となった世帯（家計急変世帯） → 申請が必要です

・申請書に必要事項を記入して、収入額が確認できる添付書類とともに、健康福祉課に直接または郵送で提出ください。申請書は健康福祉課または町ホームページにあります。

⑨ 新型コロナウイルス感染症の影響ではない収入減少により給付を申請した場合、不正受給に問われる場合があります。

世帯全員の令和3年度「住民税均等割が非課税」の世帯
世帯全員が住民税課税者に扶養されていないこと

住民税均等割が非課税の世帯については、町単独事業分5万円を上乗せして支給します。

世帯の中に、令和3年1月2日以降に転入した方がいる場合 → 申請が必要です

・申請書に必要事項を記入して、収入額が確認できる添付書類とともに、健康福祉課に直接または郵送で提出ください。申請書は健康福祉課または町ホームページにあります。

世帯の全ての方が、令和3年1月1日以前から現住所にお住まいの場合

・対象となる世帯には、町から確認書を郵送しています。中身を確認して、できるだけ早めに返信してください。

⚠ 給付金を装った「振り込め詐欺」や不審な電話・メールにご注意ください。

問い合わせ先 健康福祉課（内線351・365）

町職員の給与や職員数を公表します

町職員の給与は、生活費、並びに国、他の地方公共団体の職員及び民間企業の従事者の給与等を考慮して、町議会の議決を経て条例で定めています。また、町長、議長及び特別職の報酬等は、町内の各種団体の代表者等によって構成される特別職報酬等審議会の意見を聴いて、町議会の議決を経て定めています。職員給与等の状況を広くみなさんに知っていただくために、その概要を公表します。

1. 人件費の状況（普通会計決算）

| 区分 | 住民基本台帳人口 (R3.1.1現在) | 歳出額 (A) | 実質収支 | 人件費 (B) | 人件費率 (B÷A) | 前年度 人件費率 |
|-------|------------------------|------------|---------|------------|---------------|-------------|
| | 人 | 千円 | 千円 | 千円 | % | % |
| 令和2年度 | 18,999 | 10,194,002 | 246,199 | 1,565,749 | 15.4 | 14.1 |

- (注) 1.人件費には、一般職員の給与、特別職の給料・報酬、共済組合負担金等が含まれています。
 2.実質収支 = 歳入総額 - (歳出総額 + 翌年度へ繰り越すべき財源)
 3.令和2年度から会計年度任用職員も含んでいます。

2. 職員給与の状況（普通会計決算）

| 区分 | 職員数 (A) | 給与費 | | | | 1人当たり給与費 (B÷A) |
|-------|------------|---------|--------|---------|---------|-------------------|
| | | 給料 | 職員手当 | 期末・勤勉手当 | 計(B) | |
| | 人 | 千円 | 千円 | 千円 | 千円 | 千円 |
| 令和2年度 | 127 | 485,979 | 74,462 | 190,503 | 750,944 | 5,913 |

- (注) 1.職員手当には児童手当、退職手当を含みません。
 2.職員数は令和2年4月1日現在の人数です。

3. 職員の平均給料月額及び平均年齢の状況

(令和3年4月1日現在)

| 区分 | 一般行政職 | | 技能労務職 | |
|-----|----------|-------|----------|-------|
| | 平均給料月額 | 平均年齢 | 平均給料月額 | 平均年齢 |
| 福崎町 | 324,124円 | 42.1歳 | 340,367円 | 56.4歳 |
| 国 | 325,827円 | 43.0歳 | 286,947円 | 50.9歳 |

- (注) 1.一般行政職とは、特別職、税務職、看護・保健職、福祉職、企業職及び技能労務職を除いたものです。
 2.技能労務職とは、運転員、作業員などです。
 3.令和3年度福崎町のラスパイレ指数(国家公務員の給料を100として算出する)は98.7となっています。

4. 職員の初任給の状況

(令和3年4月1日現在)

| 区分 | | 福崎町 | 国 |
|-------|-----|----------|----------|
| 一般行政職 | 大学卒 | 182,200円 | 182,200円 |
| | 高校卒 | 150,600円 | 150,600円 |

5. 職員の経験別・年数別・学歴別標準給料月額の状況

(令和3年4月1日現在)

| 区分 | | 経験年数10年 | 経験年数15年 | 経験年数20年 |
|-------|-----|----------|----------|----------|
| 一般行政職 | 大学卒 | 266,500円 | 300,600円 | 352,600円 |
| | 高校卒 | 221,500円 | 266,500円 | 300,600円 |

6. 一般行政職の級別職員数の状況

(令和3年4月1日現在)

| 区分 | 7級 | 6級 | 5級 | 4級 | 3級 | 2級 | 1級 | 計 | |
|----------|---------|------|-------|--------|------|------|------|-------|-------|
| 標準的な職務内容 | 技監 | 課長 | 課長副課長 | 課長補佐係長 | 主査 | 主事 | 主事 | | |
| 職員数(人) | 1 | 12 | 7 | 29 | 37 | 10 | 4 | 100 | |
| 構成比(%) | 1.0 | 12.0 | 7.0 | 29.0 | 37.0 | 10.0 | 4.0 | 100.0 | |
| 参考 | 1年前の構成比 | 1.0 | 12.3 | 7.1 | 29.6 | 31.6 | 10.2 | 8.2 | 100.0 |

- (注) 1.職員数は、福崎町給与と条例にもとづく給料表の級区分による職員数です。
 2.標準的な職務内容とは、それぞれの級に該当する代表的な職務です。

8. 職員の福祉および利益の保護の状況

| | |
|------------|---|
| 共済制度 | 職員は、社会保険制度の一環として、兵庫県市町村職員共済組合または公立学校共済組合に加入し、医療、年金などの給付を受けています。 |
| 互助制度 | 職員は、一般財団法人兵庫県市町村職員互助会及び福崎町職員互助会に加入し、福利厚生の実施を図っています。 |
| 健康管理 | 定期健康診断、ストレスチェック、人間ドック、脳ドック、子宮がん検診を実施 |
| 公務災害 | 公務災害発生件数 0件 通勤災害 0件 (令和2年度) |
| 措置要求・不服申立て | 勤務条件に関する措置の要求 0件 不利益処分についての不服申立て 0件 (令和2年度) |

9. 特別職報酬等の状況

| 区分 | 給料・報酬月額 | | 期末手当 |
|----|------------|----------|---------------------------------------|
| | 令和3年4月1日現在 | | |
| 給料 | 町長 | 830,000円 | 6月期 2.20月分 12月期 2.20月分 計 4.40月分 |
| | 副町長 | 673,000円 | |
| | 教育長 | 620,000円 | |
| | 公営企業管理者 | 520,000円 | |
| 報酬 | 議長 | 370,000円 | 計 4.40月分 |
| | 副議長 | 280,000円 | |
| | 議員 | 255,000円 | |

10. 定員の状況

部門別職員数の状況 (各年4月1日現在)

| 部門 | 区分 | 職員数 | | | 令和3年の対前年度増減数 | 主な増減理由 |
|-----------|------|------|------|------|--------------|---------------------------------|
| | | 令和元年 | 令和2年 | 令和3年 | | |
| 一般行政部門 | 議会 | 3人 | 3人 | 3人 | 0人 | 派遣職員の増 会計年度任用職員へ移行による減 増員 |
| | 総務 | 34 | 32 | 33 | 1 | |
| | 税務 | 8 | 8 | 8 | 0 | |
| | 民生 | 50 | 41 | 40 | 1 | |
| | 衛生 | 11 | 10 | 11 | 1 | |
| | 農林水産 | 10 | 11 | 11 | 0 | |
| | 商工 | 3 | 4 | 4 | 0 | |
| | 土木 | 14 | 12 | 12 | 0 | |
| 小計 | 133 | 121 | 122 | 1 | | |
| 特別行政部門 | 教育 | 22 | 14 | 15 | 1 | 会計年度任用職員へ移行による増 |
| | 小計 | 22 | 14 | 15 | 1 | |
| 普通会計 | 計 | 155 | 135 | 137 | 2 | |
| 公営企業等会計部門 | 水道 | 7 | 4 | 4 | 0 | 正規職員を再任用職員に変更 |
| | 下水道 | 5 | 7 | 7 | 0 | |
| | その他 | 10 | 10 | 9 | 1 | |
| | 小計 | 22 | 21 | 20 | 1 | |
| 合計 | 計 | 177 | 156 | 157 | 1 | |

(注) 職員数は一般職に属する職員数であり、地方公務員の身分を保有する退職者、派遣職員などを含み、臨時または非常勤職員を除いたものです。

7. 職員の手当の状況

| 区分 | 福崎町 | 国の制度との比較 |
|-----------------------|--|---|
| 期末手当 勤勉手当 | (令和3年度支給割合) 期末手当 勤勉手当 6月期 1.275月分 0.950月分 12月期 1.275月分 0.950月分 計 2.550月分 1.900月分 | 同じ |
| | 職制上の段階、職務の 級等による加算措置 有 | 同じ |
| | 退職手当 (支給率) 自己都合 勤奨・定年 勤続20年 19.6695月分 24.586875月分 勤続25年 28.0395月分 33.27075月分 勤続35年 39.7575月分 47.709月分 最高限度額 47.709月分 47.709月分 | 同じ |
| | その他の加算措置 定年前早期退職特例措置(2~45%) 退職時の特別昇給 無 | 同じ |
| 地域手当 (令和3年4月1日現在) | 平成21年度から制度廃止 | 同じ (制度はあるが福崎町の区域は無支給) |
| 管理職手当 (令和3年4月1日現在) | 技監20/100、課長17/100 副課長12/100 | 異なる 7級 88,500円~66,400円 6級 72,700円~51,900円 5級 59,500円~49,600円 |
| 特殊勤務手当 (令和2年度) | 職員全体に占める手当支給職員の割合 3.9% 支給対象職員1人当たり平均支給年額 7,800円 手当の種類(手当数) 感染症防疫作業手当(1) | 異なる |
| 時間外勤務手当 | 2年度 支給総額 30,601千円 支給対象職員1人当たり年額 285,993円 元年度 支給総額 37,584千円 支給対象職員1人当たり年額 332,599円 | 同じ |
| 扶養手当 (令和3年4月1日現在) | 配偶者 6,500円 扶養親族1人につき 10,000円 配偶者がない場合の1人目 10,000円 年度初め満15歳・年度末満22歳の子加算額 5,000円 | 同じ |
| 住居手当 (令和3年4月1日現在) | 借家居住者 月額16,000円以上の家賃を払っている職員 最高28,000円 | 同じ |
| | 自宅居住者 世帯主である職員に支給 2,500円 | 異なる 無 |
| 通勤手当 (令和3年4月1日現在) | 交通機関の利用者 実費支給 ただし最高55,000円 6か月定期券等の価格による一括支給 | 同じ |
| | 交通用具利用者 通勤距離 1km ~ 40km以上 3,500円 ~ 35,000円 | 異なる 0km ~ 60km以上 2,000円 ~ 31,600円 |

(注) 1.退職手当については、兵庫県市町村職員退職手当組合に加入していますので、支給率は本組合条例で定められています。

問い合わせ先 総務課 人事係(内線222)

詳しい内容は町ホームページに掲載しています。

税務課からのお知らせ

固定資産税について

固定資産の価格に係る不服審査

固定資産課税台帳に登録された価格について不服がある納税者は、福崎町固定資産評価審査委員会に不服の審査を申し出ることができます。この審査の結果、固定資産課税台帳に登録された価格が固定資産評価基準に照らして不適当なものであることが認められると、価格が修正され、税額が修正されることとなります。

審査申出期間

固定資産課税台帳に価格等を登録した旨の公示日（通常4月1日）から納税通知書の交付を受けた日後3か月を経過する日までに、文書をもって審査の申し出をすることができます。

「令和3年度分の固定資産税に係る価格に関する審査申出の特例」について

価格が上昇した土地であっても税額を据え置く特別な措置が令和3年度に講じられました。それに伴い、この特別な措置の適用対象となった土地に係る令和3年度の価格について、令和4年4月1日から令和3年度の納税通知書の交付を受けた日後15か月を経過する日までの間においても審査申出ができることになっていきます。

（令和3年度の納税通知書は昨年の5月14日付で送付しています。）

固定資産縦覧帳簿の縦覧について

納税者等は、自己の土地家屋について、他の土地や家屋と評価額を比較し、適正であることを確認することができます。

縦覧のできる範囲（記載されている内容）

- ・土地価格等縦覧帳簿
所在、地番、地目、地積、価格
- ・家屋価格等縦覧帳簿
所在、家屋番号、種類、構造、床面積、価格
縦覧場所 福崎町役場 税務課
縦覧期間 4月1日～5月31日
(土・日曜日、祝日を除く)

縦覧できる人

- ・土地、家屋の固定資産税の納税者、納税管理人
- ・納税者と同一世帯の親族
- ・委任状を有する代理人
持参するもの
- ・本人確認書類（免許証、マイナンバーカード等）
- ・代理人の場合は委任状（委任状は要印鑑）

固定資産課税台帳の閲覧について

納税義務者等は、自己の資産について、固定資産課税台帳に記載された事項を確認することができます。

閲覧できるもの 固定資産課税台帳（名寄帳）

閲覧できる人

- ・土地、家屋、償却資産の固定資産税の納税義務者、納税管理人
- ・納税義務者と同一世帯の親族
- ・委任状を有する代理人
- ・借地、借家人等の利害関係人（当該部分のみ閲覧可）
借地人・借家人が閲覧できる範囲
借地人...借りている土地の所有者名、所在、地番、地目、地積、価格、課税標準額
借家人...借りている家屋の所有者名、所在、家屋番号、種類、構造、床面積、価格及びその敷地である土地の所有者名、所在、地番、地目、地積、価格、課税標準額

持参するもの

- ・本人確認書類（免許証、マイナンバーカード等）
- ・代理人の場合は委任状（委任状は要印鑑）
- ・借地、借家人等の利害関係人の場合は、賃貸物件の明記された契約書等の利害関係がわかる書類

軽自動車税について

廃車・譲渡手続きはお早めに！

令和4年4月1日現在、軽自動車等（原動機付自転車、小型特殊自動車、ミニカー等）を所有している人には、令和4年度軽自動車税（種別割）が課税されます。

所有者が町外に転出したときや、車両を廃車・譲渡したときは、すみやかに廃車手続きをしてください。

また、盗難や故障等で使用していない車両であっても、廃車手続きをしていない場合は課税対象となります。該当する所有者は令和4年3月末までに廃車手続きをしてください。手続きに必要なものについては税務課までお問い合わせください。

固定資産税について 資産税係（内線344・346）
軽自動車税について 管理係（内線343）

令和4年 福崎町の区長が 決まりました

(2月1日現在・敬称略)

| 自治会名 | 区長名 |
|--------------|-------|
| 田原地区 | |
| 長目 | 後藤 守芳 |
| 中島 | 牛尾 正明 |
| 西光寺 | 竹本 繁夫 |
| 八反田 | 松岡 忠幸 |
| 吉田 | 難波 成光 |
| 西野 | 藤本 和弘 |
| 井ノ口 | 藤川 千博 |
| 北野 | 埴岡 秀和 |
| 辻川 | 鈴木 健文 |
| 田尻 | 内藤 勢一 |
| 大門 | 三輪 和幸 |
| 加治谷 | 柳田 智宏 |
| 亀坪 | 河嶋重一郎 |
| 八千種地区 | |
| 南大貫 | 前田 泰良 |
| 東大貫 | 岡 幸司 |
| 西大貫 | 吉識 秋光 |
| 余田 | 松岡 光夫 |
| 小倉 | 難波 孝裕 |
| 庄 | 西井 和俊 |
| 鍛冶屋 | 中塚 保彦 |
| 福崎地区 | |
| 新町 | 志水 順 |
| 馬田 | 森藤 孝一 |
| 山崎 | 安田 正 |
| 駅前 | 高松 繁樹 |
| 福田 | 尾崎 幸忠 |
| 田口 | 豊國 明仁 |
| 板坂 | 平岡 護 |
| 桜 | 吉高 平記 |
| 長野 | 大杉 博 |
| 神谷 | 大野武二郎 |
| 西谷 | 栗原 勝志 |
| 西治 | 志水 利雄 |
| 高橋 | 松本 清孝 |

一部、4月改選の自治会
があります。

(総務課)

駅前駐車場をご利用ください

福崎駅前周辺には、町営の駐車場が2か所あります。駅前東駐車場は入場2時間以内は無料です。駅周辺にお出かけの際はご利用ください。

駅前西駐車場 (定期及び時間貸し)

【使用料】

定期：4,400円/月(随時受付)

時間貸し：1時間100円

(午前1時まで上限400円)

駅前東駐車場 (時間貸し)

【使用料】1時間100円

(午前1時まで上限400円)

*入場2時間以内は無料。入場2時間を超え3時間までは300円

【定期駐車申し込み・問い合わせ先】まちづくり課 管理係(内線334)



マイナンバーカードを作いませんか?

住民課でカード写真の無料撮影をしています
ぜひご利用ください(役場開庁日は毎日実施)

申請に必要な書類

- ・個人番号通知カード
- ・本人確認書類(有効期限内のもの)

(1点でよい物)

- ・免許証
- ・パスポート
- ・障害者手帳
- ・国家資格証 など

(2点必要な物)

- ・健康保険証
- ・介護保険証
- ・医療証
- ・学生証
- ・母子手帳
- ・年金手帳
- ・年金証書 など

カード関連グッズを
プレゼント中!



休日にカード受付窓口を開設します 〈予約制〉

事前に電話予約をお願いします

(日時) 3月12日(土) 9:00~16:00

(場所) 住民生活課

問い合わせ先 住民生活課 町民窓口係(内線371)

国民年金

令和4年度の国民年金保険料は 月額16,590円です

保険料は前納（まとめて前払い）がお得です
納付書による現金納付の保険料

| | | |
|-----------------------|-----|---|
| 6 か 月 前 納 | 対 象 | 令和4年4月～令和4年9月分（上期） 令和4年10月～令和5年3月分（下期） |
| | 保険料 | 98,730円（810円の割引） |
| 1 年 前 納 | 対 象 | 令和4年4月～令和5年3月分 |
| | 保険料 | 195,550円（3,530円の割引） |
| 2 年 前 納 | 対 象 | 令和4年4月～令和6年3月分 |
| | 保険料 | 382,780円（14,540円の割引） |

- ・前納制度を利用するには、年金事務所に申出をする必要があります。
- ・現金納付（納付書による納付）については、4月中であれば手続きができます。

問い合わせ先 姫路年金事務所（☎079-224-6382）

エルデホール5月の催し

プッチーニ作曲 歌劇 ラ・ボエーム ハイライトコンサート ええとこどり

『佐渡裕芸術監督プロデュースオペラ』シリーズのハイライトコンサートツアー、プッチーニ作曲の不朽の名作『ラ・ボエーム』。若者たちの切なく悲しい恋物語...なのですが、ただの悲劇で終わらせません！笑いあり、涙あり、コテコテな展開あり...でも最後には感動の拍手が止まらない！



5月14日(土) 15:00開演(14:30開場)

入場料 500円【全席指定】 未就学児は入場不可
発売 4月9日(土) 9:00から
友の会先行発売なし。電話受付は13:00から。
主催：福崎町・福崎町教育委員会

チケットのご予約・お申込み・その他お問い合わせは
エルデホール(☎23-1655 fax23-1656)まで
木曜日休館

E-mail erude@town.fukusaki.lg.jp
http://www.erude.town.fukusaki.hyogo.jp/

福祉医療費受給者証の 更新・資格喪失について

有効期限は
3月31日

更新

乳幼児等医療費受給者証
(小学3年生)

小学3年生の子どもは、4月から「こども医療費受給者証」に切り替わります。3月下旬に、こども医療費受給者証を郵送（普通郵便）しますので、旧乳幼児等医療費受給者証は有効期限終了後、役場健康福祉課へ返却してください。

こども医療費受給者証（中学3年生）
母子家庭等医療費受給者証
(18歳の子およびその監護者)

資格
喪失

こども医療を受給している中学3年生・母子家庭等医療を受給している18歳の子の保護者に3月下旬に資格喪失届を送付します。

返信用封筒を同封していますので、有効期限後、資格喪失届と福祉医療費受給者証を役場健康福祉課へ返却してください。

問い合わせ先 健康福祉課 国保医療係(内線356)

お知らせ 介護用品購入費助成 布団クリーニング助成

| | 介護用品購入費 | 布団クリーニング |
|--------|---|----------------------|
| 対象者 | 福崎町に在宅で 要介護4以上の人 | 福崎町に在宅で 要介護3以上の人 |
| | 福崎町重度心身障害者(児)介護手当受給者 | |
| 申請できる人 | 上記対象者本人、もしくは同居またはそれに準じる状態で対象者を介護している人 | |
| 助成額 | 年間18,000円まで | 年間6,000円まで |
| | 令和3年4月1日～令和4年3月31日に支払った費用が対象です 入院中または入所中に購入した介護用品、使用した布団は対象外です | |
| 申請方法 | 申請書は役場健康福祉課窓口またはホームページで入手できます | |
| | 領収書(宛名、品目の記載があるもの)もしくは内容の分かるレシートを添付してください | 宛名が書いてある領収書を添付してください |
| 提出期間 | 令和4年4月15日(金)まで | |

問い合わせ先 健康福祉課 高年福祉係(内線365)

福崎町文化財だより

81

福崎町教育委員会
柳田國男・松岡家記念館
神崎郡歴史民俗資料館

令和3年度 埋蔵文化財発掘調査速報

社会教育課文化財係では、町内の各種開発に伴い、埋蔵文化財調査を行っています。令和3年度も引き続き、高岡福田地区ほ場整備事業によって埋蔵文化財が影響を受ける箇所について、記録のための本調査を行いました。また、住宅建築工事などに伴う調査で、新たに埋蔵文化財を発見するなどの成果がありました。



高岡・福田地区の遺跡

- 1 桜東畑遺跡 2 桜遺跡 3 桜竹之後遺跡
- 4 林谷遺跡 5 狐塚遺跡 6 塩田山東2号墳
- 7 塩田山東古墳 8 長野諏訪神社周辺遺跡
- 9 下々通遺跡 10 観音堂遺跡 11 宮ノ前遺跡
- 12 神谷ヤブノハナ遺跡 13 前田遺跡
- 14 長野多イ谷遺跡 15 雨田遺跡 16 矢口遺跡
- 17 神谷古墳

町内初の発見となる奈良時代の焼塩遺構か!? (桜地区)

令和3年6月から令和4年3月まで、高岡福田地区ほ場整備事業に伴う埋蔵文化財発掘調査を行いました。

桜地区では桜東畑遺跡、桜遺跡、林谷遺跡を調査し、奈良時代の掘立柱建物などの遺構を発見することができました。また、神谷地区では神谷ヤブノハナ遺跡、長野地区では長野諏訪神社周辺遺跡、福田地区では宮ノ前遺跡の調査を行いました。

調査の結果、掘立柱建物4棟などが見つかりました。特徴的な遺構として、製塩土器が多量に出土した焼土坑があります。この遺構は奈良時代のもので考えられます。当時、塩は沿岸部などの生産地でつくられたものが消費地に運ばれてきていたと考えられていましたが、「焼塩」という工程が生産地以外でも行

われていたことが明らかになりました。桜東畑遺跡で見つかった焼土坑も、生産地以外で「焼塩」が行われていた可能性を示す遺構です。

塩づくりには3つの段階があります。最初の工程は、塩水を濃くする「採鹹」、次はそれを煮詰めて結晶となった塩を取り出す「煎熬」です。この段階で塩は二ガリを有するので、べとべとになってしまいます。

そこで、水分をとばすための「焼塩」の工程が必要になります。この「焼塩」を行うことで良質な塩を作ることができるのです。

ここから出土した製塩土器は、破片ですが、形がのこっているものが多く、どのような大きさの土器で塩をつくっていたのかがよく分かり、また、他地域のものと比較できる良好な資料です。



桜東畑遺跡から出土した製塩土器



桜東畑遺跡 焼土坑

林谷遺跡（桜地区）

林谷遺跡では、令和2年度の調査で古墳時代後期のカマドを有する竪穴住居などが発見されました。令和3年度はその東隣を調査しました。

掘立柱建物7棟、竪穴住居5棟、柵跡1列のほか、土坑や溝などが見つかりました。出土した土器から、古墳時代の終わりごろから奈良時代を中心とした遺跡と考えられます。

竪穴住居の一つで、火を受けて赤くなつた箇所が2か所見つかつているものがあり、箱型炉と考えられます。

調査中に鉄製品は確認されていませんが、この遺跡で日常生活に必要な小型の鉄器を作っていた可能性がります。

また、他の竪穴住居からも火を受けた箇所が確認されており、鉄器製作に関わるような工房跡の可能性がります。

令和3年度の調査では、遺跡の時期だけでなく、鉄器製作に関わる人々が住んでいた可能性が分かってきました。当時の人々の日常生活を垣間見ることのできる貴重な発見です。



箱型炉が見つかった林谷遺跡の竪穴住居（白線は加筆）

神谷ヤブノハナ遺跡（神谷地区）

神谷ヤブノハナ遺跡は、医王寺の南側に位置する遺跡です。事前に行った試掘調査で出土した土器から、古代の遺跡であると考えられています。

調査の結果、掘立柱建物や奈良時代の須恵器が確認されました。昭和63年度に、遺跡の西側に位置する矢口遺跡から古代の役人が使用していたと考えられるベルトの一部（巡方）が見つかっています。

神谷ヤブノハナ遺跡も出土した土器から同時代の遺跡であることが分かっており、古代の役人が住んでいた遺跡である可能性がります。

長野諏訪神社周辺遺跡（長野地区）

長野諏訪神社周辺遺跡は、諏訪神社の周囲に広がる遺跡です。

諏訪神社の北東、南、南西の3区に分けて調査を行いました。その結果、奈良時代や中世の掘立柱建物などが見つかっています。諏訪神社南西の調査区から見つかった奈良時代の掘立柱建物は、2間×5間のものと2間×2間のものがあります。柱穴から奈良時代の須恵器が出土したことから時代が分かりました。

この遺跡の南西には医王寺境内に所在する神谷古墳が知られています。古墳時代の集落跡はこの周辺ではまだ確認されていませんが、古墳時代から続いてこの地域で人々が生活していたことが推測できます。



長野諏訪神社周辺遺跡土器出土状況

南田原条里遺跡（吉田地区）

令和元年度に奈良時代の大きな掘立柱建物が見つかっており、当時の役所的な遺構であると考えられています。

令和3年度の調査は、その北側で行っており、奈良時代の掘立柱建物9棟などが確認されました。また、当時の役所など限られた場所からしか確認されない稜椀という金属の器を模倣してつくられた須恵器も見つかっています。このことから、この地点にも役所的な遺構が広がっていることが確認できました。

田尻宮ノ西遺跡（田尻地区）

個人住宅建築工事に伴う試掘調査で、新たに遺跡として発見されました。調査箇所は熊野神社の西側に位置していません。

調査の結果、土坑や溝などの遺構が確認されました。土師器の皿などが出土しており、土器のかたちから、中世の遺跡と考えられます。

調査地点は田尻地区の集落の中に位置しており、これまで発掘調査があまり行われていない地点でしたが、今回の調査で、少なくとも中世からこの地区で集落が営まれていたことが分かりました。

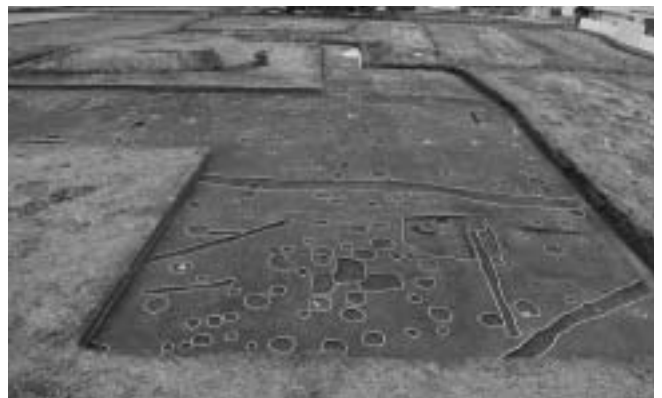

南田原条里遺跡遺構のようす

鍛冶屋遺跡（鍛冶屋地区）

鍛冶屋村中線の改良工事に伴い、調査を行いました。鍛冶屋遺跡は、近年の調査で中世を中心とした遺構が確認されています。

今回の調査では、中世の土坑や近現代の水田に伴う水路跡などが確認されました。

出土した土器は、中世ごろの須恵器が多く、なかには東播系須恵器と言われる神出窯跡群（神戸市）や魚住窯跡群（明石市）などで焼かれたものが見られます。

出土した土器から、当時の交流のようすがうかがえます。

松岡五兄弟

松岡映丘

第64話



福崎の身近にある歴史を掘り起こそう 晩年の松岡輝夫

神戸大学大学院人文学研究科 特命助教 井上 舞

昭和10年(1935)、輝夫は心臓性喘息と診断され、長年勤めてきた東京美術学校を欠勤。同年9月には、職務を全うできないという理由で、辞職を願ひ出ています。

しかし、これをもって美術界から身を引いたわけではありませんでした。画家としては、亡くなる数ヶ月前まで、次々と作品を発表しています。中には昭和12年の作品、「矢表」のような大作(縦・約164センチ、横・約370センチ)もありました。

柳田國男は、このように病を押して一途に制作に打ち込んだことが、輝夫の死期を早めたのではないかと述懐しています。絵の具が垂れないように、紙や布を床に広げて描くために、しげんと姿勢が悪

くなり、体に無理があったのではないか。また、みずばらしいのを嫌って、展覧会に大きな作品を出していたのも良くなかったのではないかと語っています。(「末弟松岡映丘」)

健康を顧みず、制作を続けた輝夫の姿は、國男にとつてよほど印象に残っていたのでしよう。輝夫の没後、美術雑誌に追悼文を寄せたときにも國男は制作時の姿勢を話題にし、日本画全体の問題として関心を持って欲しいと訴えています。(『塔影』第14巻第4号、1938)

輝夫は自らの作品を制作するだけでなく、美術界の改革にも尽力しました。大正10年(1921)には若い弟子たちが結成した「新興大和絵会」の顧問となり、後方から弟子たちの活動を支えました。

また昭和10年には、文部大臣の管轄下にあった「帝国美術院」と、同院が開催している「帝展」の改組問題に反発

し、弟子たちとともに、在野の美術団体である「国画院」を発足させています。このとき、改組の反対運動で東奔西走したことで、病気を悪化させたとも、東京美術学校を辞職した本当の理由は、実は病

気によるものでなく、改組に対する反発であったとも言われています。ただ、いずれにしても病は確実に輝夫の体をむしばんでいきました。

柳田國男が最後に輝夫に会ったのは、昭和13年2月22日のこと。見舞いに訪れた國男は、絵を描くときの姿勢の悪さに触れ、なるべく小さい絵を描くように、と忠告したそうです。しかし、それが活かされることはありませんでした。そこから10日も経たない3月2日、輝夫はこの世を去りました。享年57歳。輝夫の死を伝える新聞記事によれば、突然の逝去であったため、

親戚や門下生は臨終に間に合わず、静野夫人をはじめ、家族数人だけがその最期を看

取ったそうです。

葬儀は3月5

日に、青山斎場で執り行われま

した。松岡兄弟

は、昭和9年に

長男・鼎が、そ

して11年には七

男・静雄が亡く

なっています。

井上通泰と柳田

國男にとつて、

数年の間に兄弟

たちが次々と亡

くなったこと、

しかも、ふたり

の弟が先に逝つたことは大き

な悲しみであったことではし

ょう。通泰は、「弟松岡輝夫の

うせし夜」と題して

よみの路ふみやはじめし

屋の上になほやたたずむ

この夜この時

ねぶられぬ耳にぞひびく

へだたりて臥したる妻の

しはぶきの声

という歌を詠んでいます。

輝夫の死後、美術雑誌はこ

ぞつて追悼特集を組み、多く

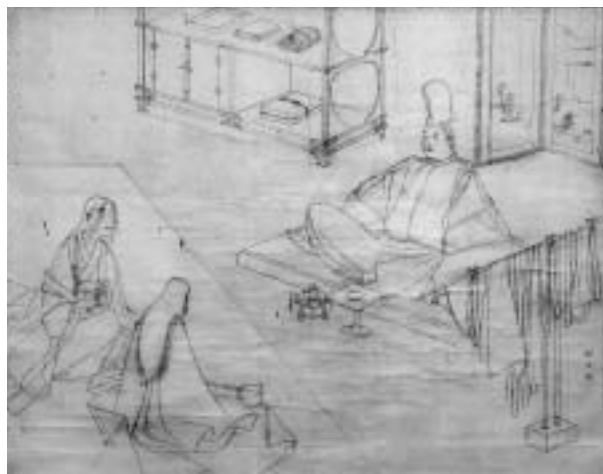

「後鳥羽院と神崎の遊女たち」画稿
(柳田國男・松岡家記念館蔵)

の弟子・知人が追悼文を寄せました。また没後2年にあたる昭和15年には、遺作展も開催されています。

なお、輝夫が残した千点にも及ぶ画稿(絵の下書き)は、昭和50年に静野夫人によって、柳田國男・松岡家顕彰会記念館(現在の記念館)に寄贈されました。本画のような華やかさはありませんが、この画稿は、日本画家・松岡映丘を知るための貴重な資料であり、現在も整理・調査・研究が行われています。

令和2年度埋蔵文化財 発掘調査速報展

会期：4月10日(日)まで

令和3年度連続講座

演題「ふくさきの遺跡
-令和2年度の発掘調査から-」

講師：渡辺 昇

日時：3月12日(土)13:30～

場所：資料館2階

要予約

PLAYBACK REKIMIN40th



完成時の記事(広報ふくさき199号)

会期：4/23(土)～5/31(火)

歴史民俗資料館は、本年度で開館40周年を迎えます。建物が郡役所として使用された期間より、資料館の期間の方が長くなり、ひとつの節目でもあります。

本展では、当館活動を写真や資料、データをとおして振り返るとともに、選りすぐりの過去の展示の復刻も試みます。

歴史民俗資料館だより

記念館だより

松岡映丘画稿展～映丘が愛した鎧兜～

松岡映丘(本名：輝夫)は柳田國男の末弟で、近代大和絵の革新に大きく寄与した日本画家です。写実的な表現を追求した映丘は、鎧兜を制作し自ら着用してその歴史的考証を行いました。

本展では、映丘がこよなく愛した鎧兜に着目し、その表現に迫ります。



熊谷父子 画稿

会期：4/9(土)～6/5(日)

会場：記念館2階展示室



「わが家の雑人形展」開催中

期間 3月21日(月・祝)まで

場所 三木家住宅主屋

土・日曜日、祝日のみ開館

開館時間 9:00～16:30

(入館は16:00まで)

柳田國男・松岡家記念館
歴史民俗資料館
利用案内

開館時間 9時～16時30分
休館日 月曜日(祝日の場合は開館)、
祝日の翌日・土・日曜の場合は
開館、12月28日～1月4日
入館料 無料
交通 JR播但線で福崎駅下車、
タクシー約10分。車は播但
連絡道路・中国自動車道で
福崎ICから約5分、または
国道312号線を利用。

休館日

開館時間 9時～16時30分

柳田國男・松岡家記念館
歴史民俗資料館
利用案内

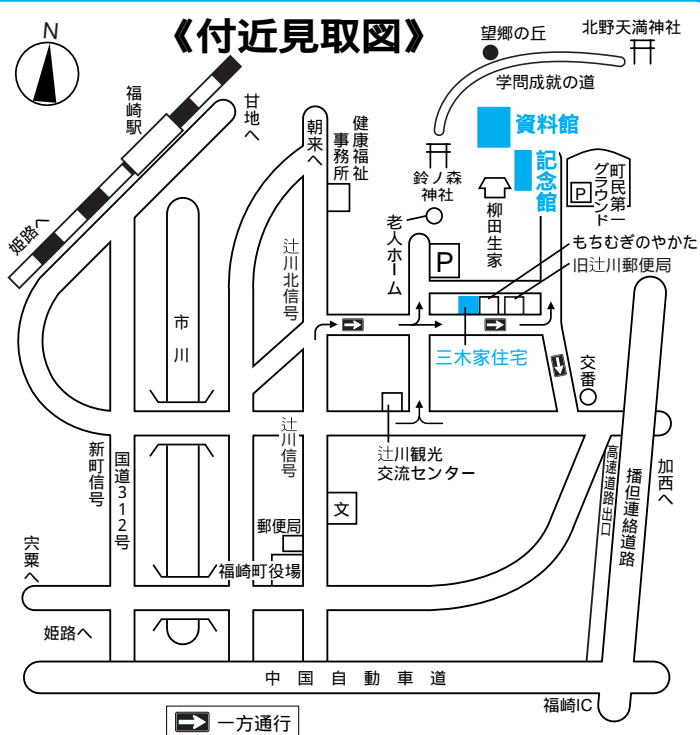

福崎町文化財だより 81
発行 令和4年3月3日
・福崎町教育委員会
福崎町南田原316の1
☎0790220560
・柳田國男・松岡家記念館
福崎町西田原1038の12
☎0790221000
・神岡郡歴史民俗資料館
福崎町西田原1038の12
☎0790221000



令和3年度 子育て世帯への臨時特別給付金 申請期限は3月31日です

新型コロナウイルス感染症の影響を受ける子育て世帯を支援する観点から、高校3年生までの子どもがいる世帯に給付事業を実施しています。

支給額 対象となる児童1人につき 10万円

支給手続き

1. 児童手当の受給世帯（公務員除く） 申請は不要です
2. 高校生だけの世帯、公務員等 申請が必要です

申請書に振込先口座などを記入して、必要書類とともに役場住民生活課に直接、または郵送でご提出ください。

受付期限 令和4年3月31日(木)

問い合わせ先 住民生活課 児童手当担当（内線374）

⚠️ 申請がまだの人は
お急ぎください

離婚等により給付金を受け取っていない人へ

申請により受け取ることができます

申請期限は4月28日です

現在、児童（0歳から高校生等）の養育者になっているにもかかわらず、既に支給が済んでいる「子育て世帯への臨時特別給付金」（児童1人につき10万円）を受け取っていない人に対し、子育てを支援する目的で事業の一部を見直して実施します。該当する場合は住民生活課までお問い合わせください。

対象者 子育て世帯への臨時特別給付金の基準日（中学生以下の児童：令和3年8月31日、高校生等の児童：令和3年9月30日）より後の離婚等によって令和4年2月28日時点で児童を養育しているものの、給付金を受け取っていない人

支給額 対象となる児童1人につき 10万円

申請期限 令和4年4月28日(木)

問い合わせ先 住民生活課 児童手当担当（内線374）

赤十字奉仕団員を 募集しています

福崎町赤十字奉仕団は、夏まつりで熱中症予防を呼びかけたり、歩こう大会ではゴールテープで参加者のみなさまを出迎えるなど、さまざまなボランティア活動をしています。また、定期的に赤十字救急法を学んだりと精力的に活動しています。

町内在住の人であれば年齢・性別は問いません。いっしょに楽しみながら、自分にできる範囲のことから始めてみませんか？

申し込み・問い合わせ先
健康福祉課（内線365）



“福崎町ココロクラブ” 会員募集！

福崎町ココロクラブは、ボランティア活動をとおして地域づくり・環境づくりをしているグループです。



活動は月に一度、役場や辻川周辺道路の街路樹下の維持管理を行うほか、外部研修・内部研修も行っています。情報交換や交流の場として楽しい時間を過ごしていますので、興味のある方はぜひご参加ください。

日時 毎月第4土曜日 9:00～11:00

場所 役場周辺道路

問い合わせ先 文化センター（☎22-3755）



自分の農地なのに勝手に
にさわってはいけない
の？



A たとえ自分の土地であつても、農地を勝手に農地以外のものにしてはいけません。

農地以外のものにするこ
とを転用といい、手続きが
必要になります。一時的な
場合でも、手続きが必要で
す。

農地法では次の2種類の転
用許可があります。

- 4 条許可 所有者が自ら
転用する場合
- 5 条許可 第三者に売買
や貸借し、転用する場合

転用の要件

転用可能な農地（農振農
用地以外）であること。
その土地でなければ、事
業の目的が達成しないこと。

パブリックコメントを 実施します

「福崎町公営住宅等長寿命化計画」の見直しにあたり、意見・提案を募集します。
今回の計画案は、令和4年度から令和13年度までを計画期間とし、町営住宅の整備や維持管理についての方針等を示すものです。

| | |
|--------|---|
| 公表資料 | 福崎町公営住宅等長寿命化計画（素案） |
| 公表場所 | 役場ロビー 図書館 文化センター 八千種研修センター |
| 公表期間 | 令和4年3月4日(金)～25日(金) |
| 提出方法 | 住所、氏名、ご意見等を記入のうえ、Eメール、郵便または直接持参により提出してください。 |
| 提出先 | 福崎町役場 住民生活課 〒679-2280 福崎町南田原3116番地の1（Eメール） jumin@town.fukusaki.lg.jp |
| 結果の公表 | ご意見に対する検討結果は、ホームページなどで公表します。 氏名などの個人情報には公表しません。 個々の意見に直接回答することはありません。 |
| 問い合わせ先 | 住民生活課 町民窓口係（内線371） |

問い合わせ先
福崎町農業委員会
（農林振興課内・内線314・315）

転用目的が具体的に定まっていること。
農振農用地は、「農業振興地域の整備に関する法律」に基づき、農業に利用すると指定された農地です。申請地が農振農用地に指定されている場合、原則転用はできません。指定されているかどうかは、農林振興課担当者にご確認ください。
農地転用の手続きについては、農業委員や農業委員会事務局までお問い合わせください。様式は町のホームページにあります。

食育通信 田原小学校の取り組み ～米作り体験を通して～

5年生は社会科で、日本の食料生産について学習します。その学習の一環として(株)大門営農の方々にお世話になり、稲作体験をさせていただきました。



6月に、田植え体験をしました。説明を聞き、自分たちの手で一つ一つ苗を植えていきました。思うように動けず泥だらけになった児童もいましたが、全員が最後まで一生懸命に苗を植えることができました。その苗が立派に育ち、10月に稲刈り体験をしました。機械に頼らず手作業で行うことの大変さに驚いていましたが、鎌で稲を刈る感触が気持ちいいと話す児童もたくさんいました。

また、5年生は自然学校で飯ごう炊さんを実施するため、家庭科の学習でお米の炊き方を学習しました。学習の成果もあって、自然学校ではどの班もおいしいお米を炊くことができました。



身近な食糧であるお米が、人々の努力や工夫によって生産され、食卓に並ぶまでに様々な過程があることを学び、食材への感謝の心を持つことができました。



新型コロナウイルス感染拡大防止のため、予定が変更になる場合があります。HPでお知らせしますのでご確認ください。

にこにこひろばで 作って遊ぼう！

申込みは不要です。材料はこちらで用意します。
9:30～11:00の都合のよい時間におこしてください。
対象 就学前の子どもとその保護者
定員 20人程度

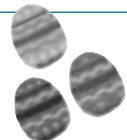

3月の製作『イースターバッグ』

3月17日(木)

製作時間：約20分

4月の製作『こいのぼり』

4月21日(木)

製作時間：約20分

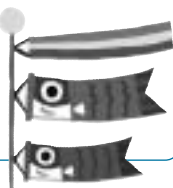

問い合わせはにこにこひろばへ

『あそびのひろば』

おんがくあそびの会【ドレミ】

日時 3月10日(木)・4月14日(木)
10:00～11:00

場所 八千種研修センター・定員各12組程度
音に合わせたリズムあそびや、季節の歌を歌っています。

絵本とおはなしの会【ぐりとぐら】

日時 4月7日(木) 10:00～10:40

場所 文化センター2階 和室・定員3組程度
絵本の読み聞かせ、わらべうた、パネルシアターなどを通して、ことばやおはなしの世界を広げましょう。

申込はいずれもともだちひろばまで

令和4年度

西部子育て学習センター (ともだちひろば)の グループ活動に参加しませんか？

ともだちひろばでは、さまざまな活動に参加できる、子育て中の親子を募集します。

いろいろなあそび、交流、子育てについての学習、情報交換などを通して、いっしょに考え、子育てしませんか？

対象 町内在住で就園前の子ども(入園していないH28.4.2～R4.4.1生まれの子)とその保護者

活動日 令和4年4月～令和5年3月
火・水・金曜日の年15回程度、10:00～11:00
活動場所 文化センター内他

申込方法 ともだちひろばに申込用紙があります
申し込みは随時受け付けています。

申込み・問い合わせ先 ともだちひろば



みんなでおさんぽ！



春いっぱいのお辻川山公園にみんなでのおさんぽに行きましょう。ちょうどいいお散歩コースです(ベビーカーも大丈夫！)

日時 4月4日(月)・7日(木)
10:00～11:30 雨天の場合は中止

集合 にこにこひろばに9:50(時間厳守)

対象 就園前の子どもとその保護者

定員 各日とも10組

持ち物 お茶

申込先 にこにこひろば

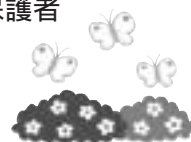

個別相談(1日3組まで)

3月15日(火)・4月19日(火) 10:00～14:00

場所：文化センター2階 和室 託児あり

個別相談員：大内和恵

申し込みは下記の3施設で受け付けます。

行事への参加は、福崎町に在住の子どもとその保護者に限ります。

子育て情報は福崎町ホームページでもご覧になれます。アドレス<http://www.town.fukusaki.hyogo.jp>

ともだちひろば

(西部子育て学習センター)

火～金曜日 9:00～16:00

文化センター2階

☎22-7830 FAX22-2561

おひさまらんど

(福崎子育て支援センター)

月～金曜日 9:00～17:00

土曜日 9:00～12:00

福崎幼稚園内

☎22-2308 FAX22-2313

にこにこひろば

(東部子育て学習センター)

月～木曜日 9:00～16:00

田原幼稚園内

☎22-1058 FAX22-1058

子育て支援に関することはEメール ko-shien@town.fukusaki.lg.jp

寄附のお礼

町政に役立ててほしいと、各方面から寄附をいただきました。大切に使用させていただきます。

ありがとうございます。

寄附者

トルウェイサービス株式会社
金百万円



福伸電機株式会社
金百万円



サンアロイ工業株式会社
金二百万円



お知らせ information



自衛官候補生募集

募集種目 自衛官候補生（男子・女子）
応募資格 18歳以上33歳未満の者
募集期間 年間を通じて
問い合わせ先 自衛隊兵庫地方協力本部姫路地域事務所
☎079・282・0535

令和4年度第1回警察官募集

募集人員【一般区分】
男性警察官A 197人
男性警察官B 30人
女性警察官A 25人
女性警察官B 10人
【特別区分（性別不問）】
サイバー捜査（A・B）4人
武道（A・B）4人
（A）大学卒業及び令和5年3月までに卒業見込みの人
（B）A区分以外の人（高等学校等を令和5年3月までに卒業見込みの人を除く）
問い合わせ先 福崎警察署 警務課
☎23・0110（内線213）

スポーツ

第33回マスターズソフトボール大会参加チーム募集！

日時 4月10日（日）
9時開始予定
予備日17日（日）
場所 町民第1グラウンド（江川山公園グラウンド）ほか
参加資格 町内在住・在勤の満35歳以上（4月1日現在）の人

編成 大会出場選手の合計年齢が360歳以上であること
申込方法 所定の申込用紙に必要事項を記入のうえ、参加料（1チーム500円）を添えて4月3日（日）までに第1体育館へ。
問い合わせ先 第1体育館
☎22・1153（月曜日休館）

「はじめての筋トレ教室」参加者募集

第1体育館にはトレーニング室があり、気軽に使用いただくために器具の使い方等を指導する教室を開催します。お気軽にご参加ください。
期日 4月13日（以後毎月第2水曜日）
時間 9時30分
対象 トレーニング器具の使用

使用方法が不慣れな人
場所 第1体育館トレーニング室
定員 10名（先着順）
申込方法 3月15日より電話等で申込下さい。（名前・連絡先必要）

運動のできる服装で上靴・飲み物・タオル等を用意してください
問い合わせ先 第1体育館
☎22・1153（月曜日休館）

山の会からのお知らせ

清掃登山
毎年3月に清掃登山（登山道整備）を行っています。今年には日光寺山で実施します。どなたでもご参加いただけますので、お誘いあわせの上、ご集合ください。
日時 3月20日（日）
9～12時
集合場所 恵比寿神社前（井ノ口）
持ち物 鎌、のこぎり、ゴミ袋など
会員募集

年間6回程度、県内外の山に登っています。健康維持と仲間づくりおよび地域貢献を目的としています。
入会希望者は会長・楠田へ
☎22・2826

スポーツ少年団からの お知らせ

1月8日、福崎小学校において「2021年度神崎郡冬の陣」が開催され、田原SCスポーツ少年団が日頃の練習成果を発揮し優勝されました。あわせて「2021年度神崎郡リーグ戦第3回総合優勝」を勝ち取りました。
おめでとうございます。



令和4年度 健康スポーツ教室 参加者募集!

「1に健康 2に笑顔 3に明るい町づくり」
気軽にご参加ください!

<第1期フィットネス教室>

| 教室名 | 期間 | 曜日 | 時間 | 対象 | 場所 | 定員 |
|------------|-------------|------|-------------|------|---------------|-----|
| 夜のフィットネス教室 | 5月12日～6月30日 | 毎木曜日 | 18:00～19:30 | 誰でも可 | 第1体育館 トレーニング室 | 15人 |

<通年健康教室>

| 教室名 | 期間 | 曜日 | 時間 | 対象 | 場所 | 定員 |
|-------------|--------|------------|-------------|------|-----------|-------|
| からだのびのび教室 | 4月19日～ | 毎火・金曜 | 9:30～10:15 | 誰でも可 | 第1体育館 球技室 | 各日50人 |
| いきいき教室 | 4月12日～ | 第2・4火曜日 | 13:30～15:00 | | 八千種研修センター | 20人 |
| ここにこそスポーツ教室 | 4月14日～ | 第2・4木曜日 | 13:30～15:00 | | 町内各地 | 15人 |
| ボールウォーキング教室 | 4月14日～ | 指定木曜日 年30回 | 9:30～11:00 | | | 50人 |

からだのびのび教室は、7月8日～8月30日および12月23日～1月6日は休講。

<通年スポーツ教室>

| 教室名 | 期間 | 曜日 | 時間 | 対象 | 場所 | 定員 |
|-------------|--------|------|-------------|------|-------|-----|
| 健康ソフトバレークラブ | 4月19日～ | 毎火曜日 | 10:15～11:45 | 誰でも可 | 第1体育館 | 30人 |
| 健康ソフトバレークラブ | 4月22日～ | 毎金曜日 | 10:15～11:45 | | 球技室 | 30人 |

自主運営のクラブ制となり、指導はありません。

短歌会

夕餉どき孫の朗報知らされて焼酎湯割り濃
いめで祝す
安田 正

古き梅枝の間に間に点々と花芽香りて春を
呼ぶのか
山本 彬

このまんま湯けていたし冬日差し熟れすぎ
柘榴は上枝にのこり
岡田恵美子

初日今春日山より昇り初む澄める大気を明
かるませつつ
小山 満

「正義」とうその名のままに義を通し八十
六年を生ききられたり
久野 盈

山ふたつ隔てし明神岳より湧くか秋の白雲
空へ広がる
大野八重子

古希過ぎて届く賀状にちらほらと今年限り
と寂しき一行
尾上 定信

元朝に思いもよらぬ雪景色樹々や灯籠に
シャッター忙し
中村 正剛

ナツメロの番組欄を朱に囲み少し早めの湯
に浸りたり
内山 嗣隆

俳句会

小吉を 下枝にむすぶ 初み
くじ 石川 晃美

外井戸の 残る実家や 若水
汲む 千家 栄子

子や孫に 労わられたる三
ケ日 柴田喜美子

石段を 娘に手をひかれ 初
詣 橋本 栄

雪の朝 門を出たのは 一人
だけ 佐藤 純子

初日の出 庭師自慢の 松照
らす 城谷 秋美

柔らかき 野の香あふれる
七草菜 藤岡 照代

年に一度 安否尋ねる 年賀
状 石川 皓女

大門松 切り口清し 飾り竹
岸上加津美

初護摩や 古きお堂に 僧二
人 鬼本 修

百段磴 休みつ登る 初詣
大野 綜風

年新た 真つ白画布の 雪景
色 廣瀬 純水

吾れ八回 迎う寅年 明けの
春 松岡 勝美



ふくさきイベントカレンダー 3月12日~4月15日



| 日 | 曜日 | 事業・イベント名 | 時間 | 場 所 | 問い合わせ先 | 備 考 |
|-------|----|----------------------|-------|---------|---------|------------|
| (開催中) | | 三木家住宅「わが家の雛人形展」 | 9:00 | 三木家住宅 | 社会教育課 | ~3/21(月・祝) |
| | | 埋蔵文化財発掘調査速報展(令和2年度分) | 9:00 | 歴史民俗資料館 | 歴史民俗資料館 | ~4/10(日) |
| 12 | 土 | 歴民連続講座 | 13:30 | 歴史民俗資料館 | 歴史民俗資料館 | |
| 18 | 金 | 幼稚園卒園式 | | 各幼稚園 | 学校教育課 | |
| 19 | 土 | おはなし会 | 11:00 | 図書館 | 図書館 | |
| | | 食育の日 | | | 保健センター | |
| 23 | 水 | 小学校卒業式 | | 各小学校 | 学校教育課 | |
| 25 | 金 | 文珠荘ライトアップ点灯式 | 19:00 | 福崎町文珠荘 | 健康福祉課 | 雨天26日(土) |
| 26 | 土 | 子ども映画会 | 14:00 | 図書館 | 図書館 | |
| 29 | 火 | 図書館マイスター講座2022 | 10:00 | 図書館 | 図書館 | |
| | | フクちゃん読書の日 | | | 図書館 | |
| 4/5 | 火 | 幼稚園入園式 | | 各幼稚園 | 学校教育課 | |
| 6 | 水 | えほんのじかん | 11:00 | 図書館 | 図書館 | |
| 7 | 木 | 老人大学開講式 | 10:00 | 文化センター | 文化センター | |
| 8 | 金 | 小・中学校入学式 | | 各小中学校 | 学校教育課 | |
| 11 | 月 | もち麦の日 | | | 農林振興課 | |

各種相談

なやみごと相談

3/16・4/6(第1・3水曜日)
* 13:00~15:00
* サルビア会館
* 予約不要

人権相談

3/16(第3水曜日)
* 10:00~15:00
* サルビア会館
* 予約不要

行政相談

3/16(第3水曜日)
* 13:00~15:00
* サルビア会館
* 予約不要

心を開く親の会

3/28(第4月曜日)
* 13:30~
* サルビア会館
* 予約不要

母子相談 (随時受付。電話で予約をしてください。) 中播磨健康福祉事務所 ☎079-281-9210

姫路税務署からのお知らせ

所得税及び復興特別所得税・贈与税の申告期限及び納期限は、3月15日(火)まで、消費税及び地方消費税の申告期限及び納期限は、3月31日(木)までです。感染等により期限までに申告が困難な人は延長することができます。

(姫路税務署 ☎079-282-1136)

令和4年度 狂犬病予防集合注射中止のお知らせ

新型コロナウイルスの感染防止のため、令和4年度の集合注射を中止することとなりました。

飼い主の皆さまにはご不便をおかけしますが、ご理解とご協力をお願いします。かかりつけまたはお近くの動物病院での接種をお願いします。

問い合わせ先 住民生活課 環境対策係(内線373)

くれさかクリーンセンターへのごみ持込について

現在、福崎町のごみを処理している「くれさかクリーンセンター」は、施設老朽化のため3月末に焼却炉を完全に停止し、4月以降は可燃ごみの一時保管・積み替えと、不燃ごみ等の埋め立てを行う施設になります。

4月以降も、ごみをくれさかクリーンセンターに直接持ち込むことは可能です。今後、可燃ごみはくれさかクリーンセンターを中継して、市川美化センター(姫路市)で焼却処理されます。

なお、福崎町のごみを市川美化センターに直接持ち込むことはできません。引っ越し等で多量のごみが発生したときは、これまで通りくれさかクリーンセンターに持ち込んでください。

(住民生活課)



保健センターだより

No.407

3月1日～3月7日は「子どもの予防接種週間」です。
予防接種を受けることで予防できる病気があります。忘れず適切な時期に受けましょう！

おめでとう!

5歳よい歯のお祝い会

令和3年度 後期

5歳児健診でむし歯のなかったおともだちです。これからも元気な歯、大切にしてくださいね。*敬称略

長目

いおく そうすけ

井ノ口

うめだ ゆきちか
ふくだ けいと

南大貫

ないとう ゆの
ふじもと そら

山崎

かき みちこ

中島

おかうち ほのか

北野

くろだ りみか

東大貫

つぼうち こうき

駅前

かなざわ りほ
ごとう ちひろ
にしむら みり
もりもと あきと

西光寺

いぐち ゆうた
えんどう あかり
おおいし そうた
おかもと かえな
かなもり あきの
つじ けいたろう
つじかみ みつき
なかい ゆうと
なかやす そうた
のせ なつき
ふじわら はやと
ほりこし れお
ほりつぎ とうま
やまだ こうせい

辻川

あべ ゆずき
えんま ひより
きしだ あんじゅ
さそう たける
さそう つかさ
しばさき さや
ないとう だいち
にしたに あおい
ひさなが あおい
まつした たまき

西大貫

かねなが なつは
よしき みお

余田

たまおき はるや
なかつか しょうた
ふじおか かずき

福田

あおき ひなこ
おおにし あさき
おさき ゆうせい
てじま ひると

庄

おかもと ゆうき

桜

ふじもり みりあ

吉田

おの そうし
にしむら あさき

田尻

こうさか そうた
こばやし りんか
たけだ はる
のぐち りのあ
はたなか ゆな
ひより たくま
みやざき あず
みやざき ゆず

鍛冶屋

いわもと つむぎ
こじま あおし
なかつか きょうろう
なかつか まなと

神谷

おの ゆうか

西野

いちもと めいこ
かじ こうせい
ごのお そうま
たにもと ちか

新町

しみず えいすけ
しみず けいしん
しみず つよし

西治

きたいけ ゆきと
しみず りみか
すみおか こはな
たかはし ゆうり

大門

ながかわ れん
ふるた あおい

馬田

そふもと みゆ
たけお りずむ
ただ さら
ふじい かほ
まえだ ことね

高橋

まつもと ふうが
わだ えいこ

加治谷

ふるた かずと

「保健センターだより」の内容についてのお問い合わせは、福岡町保健センター（内線360～363）まで

3月は、自殺対策強化月間です

まもろうよ、こころ!!

～違和感に気づいたら、声をかけてみませんか?～

例年、自殺者数の多い3月を「自殺対策強化月間」と定め、「誰も自殺に追い込まれることのない社会」の実現に向け、啓発に取り組んでいます。

新型コロナウイルス感染拡大やその対策の影響で、不安やストレスを感じている人も、一人で抱え込まず、誰かに相談してください。

いのち支える相談窓口 もし、あなたが悩みを抱えていたら、ぜひ相談してください

◎こころの健康相談統一ダイヤル

☎0570-064-556

◎よりそいホットライン (24時間対応)

☎0120-279-338 / Fax : 0120-773-776

◎SNS相談案内

まもろうよこころ SNS

検索

あなたにもできる自殺対策の行動

あなたの周りの人たちに、『関心を向ける、ただ心配する気持ちを伝えること』から始めましょう。

気づき...家族や仲間の変化に気づいて、声をかけましょう。

傾聴...本人の気持ちを尊重し、耳を傾けましょう。

つなぎ...早めに専門医に相談するよう促しましょう。

見守り...温かく寄り添いながら、じっくり見守りましょう。

これらの行動は「ゲートキーパー(命の番人)」です。

いつでも どこでも

誰かがだれかの ゲートキーパー

「こころの体温計」で 心の状態をチェックしてみましょう

簡単な質問に答えて、自分の心の状態を知ることができます。また、家族や赤ちゃんママ、アルコールチェックモードもあります。ぜひ、ご利用ください。

町ホームページから、バナーをクリック



こころの体温計

ストレス度・落ち込み度簡単チェック!

本人モード・家族モード・赤ちゃんママモード
アルコールチェックモード・ストレス対処テスト

携帯電話、スマートフォンからはこちら



「気功教室」参加者募集!!

心地よい音楽に合わせながら、「気」の流れを良くし、身体と心のリズムを整えましょう。

対象者 福崎町在住の人(年齢は問いません)

参加費 半期ごとに3,600円
(各期初回参加時に前納)

講師 李 敬烈さん

募集人数 5名 定員になり次第締め切ります

申込方法 保健センターへご連絡ください ☎22-0560 (内線360~363)

心の悩みなど、相談のある人は、講師による個別カウンセリングを行います。(要予約)



| 場 所 | 曜日 | 時 間 | 4月 | 5月 | 6月 | 7月 | 8月 | 9月 | 10月 | 11月 | 12月 | 1月 | 2月 | 3月 |
|--------|-------|-------------|----|----|----|----|----|----|-----|-----|-----|----|----|----|
| エルデホール | 月曜 | 13:30~15:00 | 4 | 2 | 13 | 12 | 1 | 5 | 3 | 7 | 13 | 16 | 6 | 6 |
| | または火曜 | | 18 | 23 | 27 | 25 | 23 | 13 | 17 | 21 | 19 | 23 | 20 | 20 |

保健センター3月定例行事予定

(場所) 保健センター

| 内 容 | 日(曜) | 受付時間 | 対 象 |
|--------------|--------|---------------|--------------|
| 一般健康相談 | 14日(月) | 9時30分~11時 | 一般希望者 |
| 母子健康手帳交付 | 月~土 | 8時30分~17時15分 | 妊 婦 |
| すくすく相談 | 14日(月) | 10時30分~11時30分 | 乳児希望者 |
| | | 13時30分~15時 | 幼児希望者 |
| 3か月児健診 | 23日(水) | 13時15分~13時45分 | R3.12月生の乳児 |
| 4か月児健診 | 15日(火) | 13時15分~13時45分 | R3.11月生の乳児 |
| 7か月児のまんまクラブ | 9日(水) | 9時45分~10時 | R3.8月生の乳児 |
| 10か月児のあばばクラブ | 23日(水) | 9時45分~10時 | R3.5月生の乳児 |
| 1歳お誕生相談 | 14日(月) | 9時30分~10時 | R3.3月生の乳児 |
| 1歳6か月児健診 | 16日(水) | 13時15分~13時45分 | R2.5・6月生の幼児 |
| 5歳児健診 | 25日(金) | 13時~13時45分 | H29.2・3月生の幼児 |

参加者募集

料理一年生食育講座「ビギナーズ」

子育て世代の方を中心に、管理栄養士が栄養バランスのとれた献立を考え、参加者のみなさんと一緒に調理し、料理の基本や時短のコツ、食に関する豆知識を学んでいただく食育教室を開催しています。

実施日 毎月第2金曜日・第4木曜日

詳しい日程は保健センターにお問い合わせください。

場 所 保健センター

対 象 町内在住で、子育て中の人、妊婦さんなどなたでも大歓迎

参加費 1回につき400円(材料代)

必要な物 米(1人0.5合)、エプロン、三角巾
申し込みは、保健センター(☎22-0560)へ。

調理中は、保育士による託児があるので、お母さん同士、楽しくゆっくりお話しながらできます♡

料理ができたらお子さんも

一緒に食事を楽しみましょう!



旬の食材を使った栄養満点の献立です！
お子さんも一緒に楽しみながら調理ができるようレシピも工夫しています

離乳食の相談なども気軽にどうぞ♡

献血にご協力ください!

献 血 日 程

3月30日(水) 13:30~16:00

福崎町役場



献血キャラクター「ぴんぴんちゃん」

400mL献血にご協力ください

200mL献血は、当日の必要数が確保できた時点で受付を終了します。

献血で「健康づくりポイント」が付加されます。

詳しくは保健センターへおたずねください。

3月7日から、健康づくりポイントの交換ができます!

「福崎町健康づくりポイントカード」って!?

レモン色の「令和3年度福崎町健康づくりポイントカード」を令和3年度の健診を受けた人にお渡ししました。健康づくりポイントを活用し、今日からあなたも健康づくりの達人に・・・!

Q1. ポイントをためるには?

健(検)診を受けたときのほか、献血をした人や禁煙を続けている人、健康教室参加時にもポイントが付きます。



グッズ交換は令和5年3月末までです。
保健センターは土曜日(祝日を除く)も開庁しています。

Q2. ポイントを使うには?

健(検)診費用に利用できません

受診日に健康づくりポイントカードを持参してください。

② 受診日当日でも金券交換できるようになりました。ただし、ボーナスポイントを付与できるのは、受診の前日までに来所された人に限ります。

健康グッズに交換できます

もちむぎ精麦、ウェットティッシュ、歯ブラシなど

福崎町民憲章

- 一、恵まれた自然を生かし、住みよい、調和のとれた町をつくりましょう。
- 一、豊かな伝統と歴史を守り、教養を深め、香りたかい文化の町をつくりましょう。
- 一、人を大切にし、みんなで助けあい、豊かな心がふれあう町をつくりましょう。
- 一、心と体をきたえ、健康で、明るく楽しい町をつくりましょう。
- 一、くふうと努力を重ね、生きがいある、未来をひらく町をつくりましょう。

施設電話案内

役場・教育委員会 ☎②0560
 エルデホール ☎③1655
 文化センター ☎②3755
 図書館 ☎②3790
 生活科学センター ☎②4977
 体育館 ☎②1153
 西部子育て学習センター ☎②7830
 福崎子育て支援センター ☎②2308
 東部子育て学習センター ☎②1058
 サルビア会館 ☎②5848
 もちの木会館 ☎②1564
 保健センター ☎②0560
 文珠荘 ☎②4051
 春日ふれあい会館 ☎②5805
 社会福祉協議会 ☎③0300
 第1デイサービスセンター ☎③0310

第2デイサービスセンター ☎②6663
 在宅介護支援センター ☎②7134
 障害相談支援センター ☎⑤8575
 ホームヘルプステーション ☎②7135
 シルバー人材センター ☎⑦0044
 もちむぎのやかた ☎③1500
 スポーツ公園 ☎③1292
 老人ホーム ☎②0412
 青少年野外活動センター ☎②0609
 給食センター ☎②0710
 歴史民俗資料館 ☎②5699
 柳田國男・松岡家記念館 ☎②1000
 駅前観光交流センター ☎①9060
 辻川観光交流センター ☎①9053
 企業会館 ☎②5902



まちのトピックス

もっとうー知ってほしーらもなまのん

麦踏みをしたもち麦の姿は分けつが進んできて成長してきました。2月には生産者組合で巡回を行い、生育や作業の内容を確認しました。

「彼岸過ぎての馬鹿肥やし」と言うことわざがあります。麦は、最初にしっかりと手をかける事が重要で、彼岸を過ぎると急速に伸び始めるため慌てて肥料をやっても効果がないと言う意味です。

生産者も寒い時期ですが、片時も目を離すことなく日々麦の生育を確認しながら麦の声に耳を傾けています。

冬枯れの風景の中、まっすぐ連なつた麦は春の到来を待ちわびています。



巡回のようす

まっすぐ連なつた麦畑
問い合わせ先 農林振興課

表紙写真の説明

2月1日、エルデホールで、5歳よ
 い歯のお祝い会が行われました。元氣
 なちびつこたちが大集合！
 新型コロナウイルス感染症拡大によ
 り内容を縮小し、実施しました。
 これからもむし歯のない歯、大切に
 してね。

(福崎町広報委員会・内線221)

町民のうごき

| | |
|-------------|------------|
| 世帯数 7 762世帯 | 人口 18 843人 |
| (前月比 +2世帯) | (前月比 -14人) |
| 男 9 062人 | 女 9 781人 |
| 出生 6人 | 死亡 19人 |
| 令和4年1月末現在 | |