



ぼくたち・わたしたち よい歯が自慢！

5歳よい歯のお祝い会



第15回

民俗辻広場まつり

日時：4月6日(土) 9:30~14:00
(雨天の場合は、内容を変更して一部開催)

場所：第1グラウンド駐車場周辺

出店からダンスや和太鼓などのステージイベントまで楽しめるイベントです！

●イベントあれこれ●

民話の語り・紙芝居・楽器演奏・ダンス・福祉体験ほか

※イベント等の内容は変更となる場合があります。後日お配りするチラシでご確認ください。

フクちゃん・サキちゃん
ガジロウもやってくる！

みんな来てね！



観光大使の就任式もあるぞー！



昨年のようす
(ステージイベント・
出店・紙芝居など)

「観桜会」開催のお知らせ

観桜会は民俗辻広場まつりと同時開催！

桜を見ながら、春のひとときをお楽しみください。



日時 4月6日(土)
10:00~14:00

場所 柳田國男
・松岡家記念館前

問い合わせ先 福崎町観光協会
☎21-9056 (水曜日休館)

- ・お茶席
- ・キャラクターグッズ販売など

問い合わせ先 地域振興課 (内線392)

漫画



予告

発売

日本一怖い河童が繰り出すちょっとゆるい日常生活を漫画化した「ガジロウさん物語」の漫画本が4月に福崎町観光協会から発売予定です。



発売価格 1,300円(税込) 約90ページ

1話16コマの全30話。クスッと笑える河童のガジロウの日常が垣間見えます。挿絵やおまけページもある楽しい内容ですので、ぜひ辻川観光交流センターでお買い求めください。

問い合わせ先 福崎町観光協会 ☎21-9056

4月はイベントが盛りだくさん♪
春らんまんの福崎町を
お楽しみください

行事予定 (3月16日～4月3日)				
月	日	曜日	時間	行 事
3	16	土	11:00	おはなし会
3	23	土	14:00	子ども映画会「おしりたんてい プッ おとうさまはしんぱいしょう」
4	3	水	11:00	えほんのじかん
☆4月4日 資料整理のため休館				

新 着 図 書

八千種研修センター 図書室

☎22-1564

一般書10冊

「人間標本」 湊 かなえ
 「わたしはわたしで」 東山 彰良

フクちゃん読書の日 **要申込・先着10人**

図書館マイスター講座2024

3月29日(金) 10:00～

○図書館クイズ ○図書館探検

○図書の装備体験 など

※小学生以上が対象です。

※申し込みは図書館カウンターまで。

図書館のことを
いろいろ知って、
図書館マイスター
になりましょう♪

休館のお知らせ

蔵書点検のため、

4月16日(火)～24日(水)の間、休館します。

休館前の4月2日(火)～4月14日(日)の貸
出を4週間20冊に変更します。



“こころ豊かなふくさき”を願って

“広げようフラワーボランティアの輪”

ボランティア活動予定 (3/19～4/19)

福崎町ココロンクラブ

3月30日(土) 9:00～ 役場周辺街路樹下手入れ
みどりのグループ

3月27日(水) 9:00～ 元JA八千種花壇

4月3日(水) 9:00～ 七種川沿い新町花壇

4月17日(水) 9:00～ 元JA八千種花壇

問い合わせ先 文化センター ☎22-3755
 (コミュニティ推進専門員)

サルビアセミナー受講生募集!

楽しく学んでこ
ろ豊かに過ごすた
めの生涯学習の場
として、各種講座
を開催しています。



会 場 文化センターほか

対 象 町内在住の人

受 講 料 年間630円 (体験などは実費徴収)

申込期間 4月10日(水)まで

申込方法 申込用紙に必要事項を記入の上、受講
料を添えて、文化センター事務所まで

令和6年度 サルビアセミナー講座一覧

回	日 時	講 座 内 容	講師 (敬称略)
1	5/24(金) 13:30～15:00	終活について(仮) 【公開講座】	兵庫県金融広報 委員会 金融広報アドバイザー 山田容子
2	6/28(金) 13:30～15:00	頭脳はつらつ講座 【男女共同参画週間特 別公開講座】	健康生きがいづく りアドバイザー 黒崎輝美
3	時期未定 8:30～17:00	美術展見学(県内)	—
4	8/23(金) 13:30～15:00	絵本の癒し効果、そして 感性を高めて夢を叶える 力に 【公開講座】	(一財)絵本未来 創造機構 E.Q.絵 本講師® 中尾敦子
5	9/6(金) 13:30～15:00	筋肉は健康長寿の鍵 ～おうちで出来る簡単運動～ 【公開講座】	兵庫教育大学 講師 鳥取伸彬
6	時期未定 8:30～17:00	一日研修(県内)	—
7	11/8(金) 13:30～15:00	なつかしの歌でリフレッ シュと脳トレ 【公開講座】	日本音楽療法学会 認定音楽療法士 井垣美奈
8	11/22(金) 13:30～15:00	歴史民俗資料館、柳田 國男・松岡家記念館、 大庄屋三木家住宅の見 学と解説 【公開講座】	福崎町教育委員会 社会教育課
9	12/6(金) 13:30～15:00	篤屋重三郎の生涯 ～2025年NHK大河ドラマ 『べらぼう～篤重栄華乃夢 嘶～』を通して～ 【公開講座】	古典文学講師・ バニラシティ 会長 森田充代
10	1/24(金) 13:30～15:00	腸内細菌との共生と乳 酸菌の働きについて	姫路ヤクルト販売 株式会社 栄養士 大西郷世

※日程や内容などは、変更になることがあります。



満百歳！ おめでとうございます



梶原幸子さん（田尻）

2月13日に満百歳を迎えられました。とてもお元気で、杖なしで歩いておられます。当日はお子さんたちも集まって、楽しい会話の中、笑顔でお祝いを受け取ってくださいました。

今後ますますお健やかに、さらなるご長寿をお祈りします。なお、百歳をお祝いして、百歳の森記念碑にお名前を刻みました。

（福祉課）

兵庫県社会福祉協議会会長表彰

令和5年度兵庫県子ども会育成者大会において、永年にわたり子どもの健全育成に尽力された功績をたたえ表彰されました。

おめでとうございます。今後ますますのご活躍を祈念します。
（社会教育課）



宮内真一さん



柴田和明さん

兵庫県自治賞・くすのき賞

1月30日、姫路労働会館で「令和5年度兵庫県自治賞・くすのき賞」等の表彰が行われました。兵庫県自治賞は、明るく住みよい地域社会づくりに貢献された個人に、兵庫県くすのき賞は、ボランティア活動等を通じ、こころ豊かな地域づくりに貢献された団体に贈られる賞です。

みなさんの今後ますますのご活躍を祈念します。
兵庫県自治賞

【女性・消費生活功労】牛尾ひふみさん

【地域安全功労】小林純夫さん

兵庫県くすのき賞

神崎交通安全自家用自動車協会

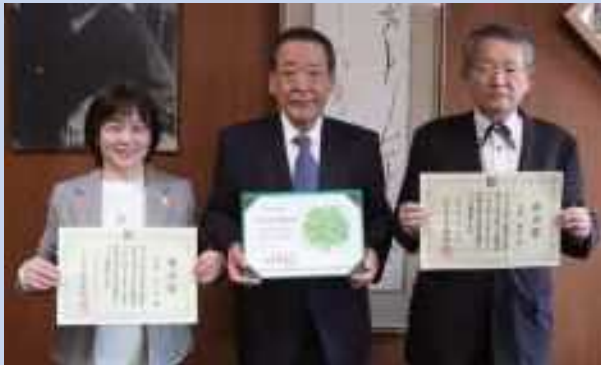

（左から）牛尾ひふみさん
神崎交通安全自家用自動車協会
（会長 牛尾敏樹さん）
小林純夫さん

ガジロウ

公式イラスト発表

河童のガジロウが、2014（平成26）年2月14日に辻川山公園の池で発見されてから、ちょうど10年になるのを記念して、この度、公式イラストを作成しました。

今後、新たな商品開発などを検討される際には、ぜひ公式イラストの使用をご検討ください。使用条件などの詳細は町公式ホームページに掲載しています。



問い合わせ先 地域振興課（内線392）



中小企業大学校関西校

関西校は移転しますが、中小企業の皆様
のいろんなご要望にお応えするために福崎
町商工会館内に
エリアマネー
ジャーを配置さ
れます。人材育
成などのご相談
があればご利用
いただきたいと思います。

皆さん、福崎町高岡(神谷地区)に中小企業
大学校関西校が立地していることをご存じ
だったでしょうか。
この施設は、独立行政法人の所有ですが、
元は国の施設です。中小企業の経営者や管理
職、個人事業主の皆様などを対象に、企業の
明日を担う人材育成のための研修を実施され
これまで6万人以上の方が受講されています。
関西校が昭和55年に開校してから今日まで、
地域の中小企業の発展と成長に大きな役割を
果たしてこられたことに心から感謝とお礼を
申し上げます。これからも私たち行政や商工
会と一緒に地域と中小企業を盛り上げ
てくださるものと思っていました。令和6
年4月から大阪に移転することになりました。
郊外型の宿泊研修施設としての利用形態が近
年のニーズに合わなくなってきたことや施設
の老朽化が主な理由とのことでした。
今後は、この関西校の跡地の活用が大きな
課題ですので、大学校や地元と連携を密にし
て対応していきたいと考えています。

福崎町長 尾崎吉晴

災害への備えのために ～福崎小学校・消防団

福崎小学校と消防団西部支部(校区9分団)は、阪
神・淡路大震災から29年にあたる1月17日に、福崎
小学校内で合同防災訓練を行いました。例年、田原
小学校と中部支部も行っている訓練ですが、今年
は初めて福崎小学校と西部支部が連携して実施
しました。

初めて見る消防団活動、放水訓練、並んだ消防車
両に、児童たちは目を輝かせて真剣に参加してく
れていたのが印象的でした。

福崎町でもいつ起こるか分からない災害に、子
どものときから備えてもらうことは非常に大切なこと
だと思います。福崎小学校の先生・児童たち、そし
て西部支部の皆さん、ご協力ありがとうございました。
(住民生活課)

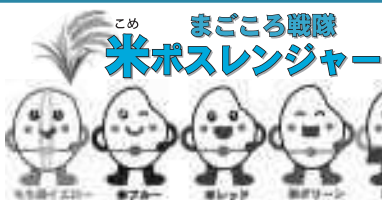

お米一合プロジェクト 取り組み報告

みなと銀行福崎支店 様 (取り組み協力)

支店内にお米ボックスを設置し、職員に寄附を募っていただいた結果、
約10kgのお米が集まりました。

「町内でお米ボックスを持ち回り、『お米一合まごころリレー』をして
も良いのでは?これからも社会貢献活動に取り組みます!」

(脇坂支店長:写真左)

お米一合プロジェクトとは…

お米を一合ずつ持ち寄って寄附いただき、フードバンク団体を通じて生活に困
っている方々へお届けする取り組みです。福崎町ではこの取り組みを応援するために、
「まごころ戦隊 米ボスレンジャー」というオリジナルのキャラクターをデザインしたボックス
を作り、団体を対象に貸し出しを行っています。詳しくは町公式ホームページをご確認ください。



問い合わせ先 福祉課 町民福祉係 (内線353・365)



大きな声えん

八千種小学校3年

中塚朝仁

野きゆうを習っているぼくは、六年生ばかりが出るしあいにはじめてバッターとして出ました。すごくきんちようしました。バッターボックスに立つと、六年生のおうえんが聞こえてきました。空ぶりのときは、「ナイススイング。」と聞こえました。けつきよくフールボールしか当てられず、三しんでした。すごくやさしかったけど、ベンチに帰ると、「次うとうな。」

「ナイススイング。」と言われました。はげまされうれしかったし、次はがんばろうと思いました。そして、六年生がバッターするとき、はげまされた分、大きい声でおうえんしようと思つて、「ワンヒッター。」とさげびました。すると、カキと当たりました。やっぱり六年生はすごいなと思ひました。ぼくもヒットやホームランをうりたいと思ひました。

もう一度ぼくのバッターとしての出番がきたとき、ぜつたいうちたいと強く思つていました。このときも、ぼくをおうえんする声がたくさん聞こえてきました。今度こそみんなのおうえんにこたえたいと思つて思いきりバットをふるると、ヒットがうりました。ぼくにとつてはじめてのヒットでした。みんなが、「ナイス。」

「ナイスバッティング。」とたくさん声をかけてくれてうれしかったです。

このできごとは一生わすれられくありません。ぼくは、おうえんされることでやる気が出たりうてる自しんがわいてきたりしました。おうえんには、おうえんされた人にかんばるパワーをあたえたり、はげましたりする力があると感じました。だからぼくはこれからもチームや友だち、いろんな人をおうえんしていききたいです。

しみにしてしまいました。韓国はどんな場所なのか、とても気になっていました。

そして、韓国の空港に着きました。無事に着けたのはよかったのですが、全て韓国語なので空港の出方が分かりませんでした。すごく困つていたら、韓国の人がジェスチャーで出口を教えてくださいました。私はその時、とても温かい気持ちになりました。そのほかにも、ソウルなどの都市へ行つたら、たくさんの方がチラシ配りをしていて、相手が喜ぶ言葉を多くの人にかけていました。私は、そのことで韓国は「とても良い国なんだな」と感じました。

私はそのことがきつかけで「また、韓国に行きたいな」と思ひました。ですがある日、私は「日韓関係」というサイトを見ました。私は、気になってそのサイトを見てみました。すると、現在の日本と韓国の関係についての意識調査の結果が掲載されており、両国の関係が、「良好だと思ふ」が二一%、「良好だと思わない」が七六%、というふうに書いてありました。私は、これを見て、なぜ日本人は韓国を「良い」と思わないんだろ

うと思ひました。なので、もう少し詳しく調べました。すると、元々日本人は韓国に悪い印象をもつていませんでした。第二次世界大戦が

始まり、日本は敗戦。その後、時を経て日本は韓国に対する態度が二〇一二年頃に急激に悪化したということがつていました。

そこで、私は逆に韓国は日本に対してどう思っているのかを調べることになりました。すると、韓国では日本製品不買運動というのを行つていました。不買運動とは、韓国で日本製品を買わないことを呼びかける運動です。私はこのことを知つて、「じゃあなぜ韓国に行つた時、韓国人は良くしてくれたんだろう」と不思議になりました。

私はこれを見て、日本人や韓国の全員が韓国をきらつていたり、日本をきらつていたりするわけではないと思ひました。これは、両国間の歴史上の課題が解決していないことが原因だと思ひます。だから、結局国どうしが自己中心なだけだと思ひます。そしてお互いの国同士が思いやるのが大切だと思ひます。

今、K-POPがとても話題ですが、K-POPの中でも日本人のK-POPの人が、事務所から差別を受けていたりします。でも、それは事務所が勝手に差別をしていただけであつて、

同じグループの人も日本人をいじめていたり、きらつているわけではありませぬ。だから、私はこういうこともなくせるように、日本と韓国がお互いを信頼し合うことが大切だと思ひます。しかも、日本も韓国も両方とてもすてきな国なので、私たち自身も悪い印象だけでなく、良い印象も持つべきです。だから、国にはかりに影響されず、自分たちの意見を持つべきです。私も韓国がきらいなわけではないので、国がどれだけ何を言おうと私は好きなままでもいいなと思ひました。日本や韓国以外の国でも偏見などの悪い印象を持つている国があれば、国をきらわず、国の良い所を探すことも必要だと思ひます。世界には魅力的で素敵な国がたくさんあります。偏見ばかりにとらわれず自分の意見を持つて生きていくべきだなと思ひました。

外国への偏見がある
本場の理由
福崎西中学校2年
新在家えりか

私は三年ほど前に韓国へ旅行に行きました。私は、初めて海外旅行に行けるから、とても楽



福崎東中学校3年 田中優和

高額医療・高額介護合算制度のお知らせ

「高額医療・高額介護合算制度」は、医療保険と介護保険の両方を利用し、その自己負担額が高額になっている世帯の負担を軽減する制度です。

令和4年度分（令和4年8月から令和5年7月分）の申請の受け付けを開始しています。

なお、対象となる世帯には、令和6年3月上旬に申請の案内を送付しますので、申請方法などをご確認ください。

制度の趣旨

医療保険では医療費の自己負担額について、一か月ごとの「自己負担限度額」が設けられており、自己負担額がこの限度額を超えた場合、超えた部分が高額療養費として支給されます。また、介護保険でも同様に、介護サービス費の自己負担額について、一か月ごとの自己負担限度額を超えた場合、超えた部分が高額介護サービス費として支給されます。

しかし、医療と介護の両方が重なった場合、世帯の負担は大きくなることから、これを緩和する目的で平成20年4月に当制度が設けられました。

制度の概要

一年間（8月1日から翌年7月31日）の医療と介護の自己負担の合算額が自己負担限度額（表1）を超えた場合、超えた部分を支給します。

（表1）自己負担限度額

所得区分	自己負担限度額
現役並み所得者Ⅲ	212万円
現役並み所得者Ⅱ	141万円
現役並み所得者Ⅰ	67万円
一般Ⅰ・Ⅱ	56万円
低所得Ⅱ	31万円
低所得Ⅰ	19万円

- ※算定結果が500円以下の場合には支給できません。
- ※限度額は世帯単位で適用し、所得区分は7月31日時点（7月31日までに被保険者資格を喪失された場合は、資格喪失日前日時点）の医療保険の所得区分を適用します。



住民票上で同じ世帯でも、加入している健康保険が異なるときは、この制度においては別世帯となります。

問い合わせ先 ほけん年金課（内線379）

後期高齢者医療制度

生ごみ処理容器・処理機（電気式）

購入した人に費用の半額を助成しています

	補助限度額	申請数 (1世帯につき)	申請に必要なもの
生ごみ処理容器	2,500円	2基まで	<ul style="list-style-type: none"> ・印鑑 ・領収書の原本 ・振込先の通帳
生ごみ処理機（電気式）	20,000円	1基まで	<ul style="list-style-type: none"> ・印鑑 ・領収書の原本 ・製品保証書 ・カタログ ・振込先の通帳

※上記のものを持参し、住民生活課へお越しください。



過去5年以内にこの補助を受けた人は対象になりません。

申請・問い合わせ先 住民生活課（内線373）

福岡小学校5年
日野心衣菜



田原小学校5年
岸田航樹



高岡小学校2年
三木梨愛



人権標語

友だちの えがおが見たい
まもりたい

福岡小学校2年
松本ゆり子

どう見える？ いじめをしている
自分のすがた

田原小学校4年
坂本 新

心の輪 みんなで広げる
大きな輪

福岡西中学校1年
前田英伸

認め合おう 一人一人の
色がある

福岡東中学校1年
藤岡彩巴

生活科学 センター だより

18歳になったら大人 消費者トラブルに 気をつけよう!!

春は新生活をスタートさせる季節です。令和4年4月から成年年齢が引き下げられ、18歳から大人（成年）として親の同意なしで契約等ができるようになりました。

新生活を始めてすぐに消費者トラブルにあわないよう、気をつけたい代表的な消費者トラブルを紹介します。

事例①（お試し購入）

動画投稿サイトの広告を見て「お試し初回300円」のダイエットサプリメントを購入した。1回だけと思っていたのに、2回目の商品が届いて定期購入になっていることに初めて気づいた。事業者から4ヶ月分まとめて4万円の請求があった。

ハイ！
神崎郡消費生活
中核センター
相談員です



- ★注意ポイント
- 通信販売にはクーリング・オフの制度はありません。
- 申し込み最終画面で契約の内容や条件をよく確認しましょう。
- 申し込み画面をスクリーンショットしておくなど記録を残しておきましょう。

事例②（美容医療関係）

5年間通い放題と言われ、50万円の脱毛エステ契約をしたが、何度連絡しても予約が取れず、施術してもらえない。解約を申し出たが、解約も返金もできないと言われた。

- ★注意ポイント
- 通い放題コースの場合、「有料での施術期間・回数」と「無料での施術期間・回数（アフターサービス）」に分かれているケースがあります。中途解約時の返金期限や1回分の料金なども確認しましょう。

認識しましょう。
・事業者の倒産等で返金されないことがあるので、期間の高額契約は慎重に行いましょう。

事例③（マルチ商法・情報商材・副業等の儲け話）

大学の先輩から「1日数分の作業で月に10万円を稼げる」というお金儲けのノウハウを購入するよう勧められ、90万円借金して契約したが全く儲からない。友達を誘えば10万円支払うと言われた。犯罪に加担している気がして怖い。

- ★注意ポイント
- 友達や知り合いから誘われても怪しい勧誘はきっぱり断りましょう。
- 通常、簡単に稼ぐことは難しく、うまい話を信じてはいけません。
- 「お金がない」と断っても、消費者金融等で借金をすればお金が支払えると強引に契約を迫る悪質な事業者がいます。借金をしてまで投資や副業等のための契約はやめましょう。

【トラブルに遭わないために】
悪質な事業者は、まだ知識や経験が浅い若者を狙っています。未成年であれば、契約

を取り消すことができても、大人になれば簡単に契約を取り消すことはできないので、次のことに気を付けましょう。
○契約する際は、契約前によく考え、安易に契約せず、身内などに相談しましょう。
○うまい話はそのみにせず、きっぱり断りましょう。
○クーリング・オフなどの知識や困った時の相談窓口など、消費者の味方になる情報を身につけましょう。

契約後でも疑問に思ったり困ったりしたときは、自分一人で抱え込まず、早めに最寄りの消費生活センターに相談しましょう。

消費生活の相談や問い合わせ、苦情は、神崎郡消費生活中核センターへ
(☎22・4977)

(月曜日は休館日)

秘密厳守 相談は無料
相談日時 火～金曜日
9時～16時

注意



3月 マイナンバーカード 休日受付窓口を開設します《予約制》

事前に電話予約をお願いします。



日	時	場所
24日(日)	9:00~12:00	住民生活課 ☎0790-22-0560(内線371)

問い合わせ先
住民生活課 町民窓口係 (内線371)

福崎町文化財だより

85

福崎町教育委員会
柳田國男・松岡家記念館
神崎郡歴史民俗資料館

文化財再発見 60

福崎町と災害 昭和8年の大降雹

1、戦前最大の災害
福崎町域の自然災害として
は風水害が多く、明治時代
には防災対策が十分でなかつた
こともあって、連年のように
洪水が発生していたことが『神
崎郡誌』に記されています。
なかでも、戦前最大の災害は、
昭和8年（一九三三）6月14
日の大降雹でした。

雹は直径5ミリ以上の氷の
粒で、落下の衝撃で大きな被
害をもたらすことがあります。
この時には4、5センチもの
雹が降つたと言われます。翌
日の『神戸新聞』は7段ぬき
の大見出しで「突如物凄い雷
雨を伴ひ 大旋風暴威を揮ふ
死傷者三百余一家屋の倒壊
算なし」と、想像を絶したこ
の災害を報じました。

2、松岡静雄・輝夫（映丘） の葉書

先日、三木家の資料調査の
中で、柳田國男の弟の松岡静
雄と輝夫の葉書が新たに発見
されました。9代当主三木拙
二に宛てたもので、いずれも
大降雹の被害について心配す
る葉書です。この災害の直後
に送られています。

輝夫の葉書では「本日（6
月15日）の夕刊」で「大暴風
にて被害甚大」であると知り、

拙二宅は大丈夫だったかと見
舞いが述べられています。
当時、静雄は神奈川県、輝
夫は東京に住んでいましたが、
故郷を襲った大きな災害に心
を痛めたのでしょうか。

3、被害の状況

被害の中心は田原村でした
が、八千種村・福崎町も相当
な被害を受けました。

『神戸新聞』によると、福
崎町域で全壊・半壊・屋根を

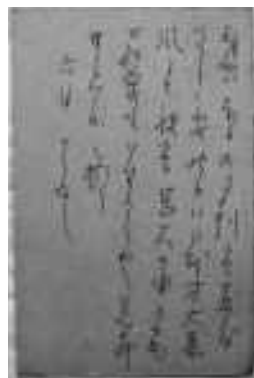

三木拙二宛松岡輝夫葉書
(昭和8年)



三木拙二宛松岡静雄葉書
(昭和8年)

飛ばした家屋は四百戸
以上。吉田区では三十
八社の本殿が倒壊し、
福崎小学校のガラス窓
は全部破壊されたと言
えられました。

また、建物だけでな
く農作物も大きな被害
を被りました。特に収
穫時期を迎えていた小
麦は全滅したと申告し
た農家が百軒近く、
この雹害のすさまじさ
を物語っています。特
に八千種村では昭和8
年の小麦収穫高が前年のわず
か8・1パーセントに激減し
ました。

4、八坂神社の千年松

約90年前の大降雹を今に伝
える歴史遺産が、八反田区
の八坂神社に残されています。

この災害により、樹齢千
年ともいわれ、村のシンボル
だった大老松が倒れてしま
いました。その根株は現在、当時
の惨害を忘れないよう地元



大降雹により被害を受けた田原小学校（昭和8年）
(歴史民俗資料館蔵)



千年松の切り株（八反田区）

方々の手により覆い屋がか
けられて保存され、被害の大
きさを私たちに教えてくれ
ます。

「雑人形展」3月24日(日)まで開催中



■会場
三木家住宅主屋
※土・日曜日、
祝日のみ開館
■開館時間
9:00~16:30
(入館は16:00まで)

令和5年度埋蔵文化財発掘調査速報



観音堂遺跡での発掘調査

今年度も高岡福田地区ほ場整備事業に伴う発掘調査を行いました。

観音堂遺跡と宮ノ前遺跡の調査で古墳時代から近世の遺構を調査しました。

古墳時代後期の方形の竪穴住居5棟を検出しました。竈を作り付けた住居が2棟ありました。

奈良時代の遺構は掘立柱建物で観音堂遺跡10棟、宮ノ前遺跡8棟以上を確認しました。建物の主軸が2種以上あることから時期差があることは確実です。方形の大きな柱穴を持つ建物も



現地説明会のようす

あります。焼土を伴う土坑が多く見られています。今回鉄生産を行った鍛冶炉が観音堂遺跡で見つかりました。

中世の掘立柱建物も5棟以上調査しました。2間の回廊状の建物は特殊で注目されます。新しい遺構は小さな水田群で効率が悪いと思われるので、苗代用かと思われれます。

観音堂遺跡8区では9月30日(土)に現地説明会を開催し見学いただきました。

松岡五兄弟

県・通泰・國男・静雄・輝夫

第76話



私たちが地域の歴史を知るためには、地域内外に残された関連資料を読み解く必要があります。その際、私たちの前に立ちはだかるのが手書きの文字です。

令和4年度より、福岡町と神戸大学大学院人文学研究科地域連携センターでは、共同研究の一環として、松岡家から三木家に宛てられた書簡の調査に取り組んでいます。しかし、達筆すぎる兄弟たちの文字に解読を阻まれ、日々頭を抱えています。今回は私たちが悩ませる五兄弟の筆跡を少しだけご紹介。

写真は、松岡五兄弟から三木拙二に宛てられた葉書の宛名部分。右から県・通泰・國男・静雄・輝夫の筆跡です。こうして並べてみると、兄弟

福岡の身近にある歴史を掘り起こそう

松岡五兄弟の筆跡

神戸大学大学院人文学研究科 特命講師 井上 舞

であつても筆跡にはそれぞれ個性があることがわかります。県の筆跡は文字の大きさも揃っており、いわゆる「くずし字」ではありませんが、丁寧にきっちり書いているという印象を受けます。

通泰は文字を続けて書くことが苦手だったようで、多くは活字のように一文字一文字離して書いてあります。また大きく崩した字を書かないので、他の兄弟に比べると読みやすい字といえます。

兄弟たちの中でも特に個人的な文字を書くのが、國男と静雄です。國男の文字は他の兄弟たちと比べると極端に右肩上がりです。癖がある上に文字も大きくくずしているものが多く、目が慣れるまで何度も読み返す必要があります。静雄の筆跡もこれまた個人的です。文字は少し丸みを帯びていて、大きさも揃っており、一見読みやすそうに見えます。が、いざ読もうとする

と何を書いているのかわからな



いことが多く、静雄の書簡の解読はついつい後回しになりがちです。個人的に一番読みやすいのは、輝夫の筆跡。文字は美しく、行間もゆったりとしています。画家としての美意識はこういったところにも現れるものなのでしょうか。松岡家の未読の書簡はまだたくさん残っています。次年度以降も解読を続けて、その成果を皆さんにお伝えしていきます。

令和6年度企画展

教科書展

—地理編—



福沢諭吉著『^{せかいにつくし}世界国尽』

会期：4月20日(土)～5月31日(金)

会場：歴史民俗資料館

連続講座③のご案内

演題：「ふくさきの遺跡
-令和4年度の発掘調査から-」

日時：3月23日(土) 13:30～15:00

講師：渡辺昇(埋蔵文化財調査専門員)

場所：神崎郡歴史民俗資料館 2階

受講料：無料(申込不要)

問い合わせ：歴史民俗資料館 ☎22-5699



▲《右大臣実朝》画稿

松岡映丘画稿展

松岡映丘(本名：輝夫)は柳田國男の末弟で、近代大和絵の革新に大きく寄与した日本画家です。

本展では、歴史画や物語絵を得意とした映丘の画稿の中から、中世の日本を題材にした作品を展示します。

■会場：柳田國男・松岡家記念館 2階展示室

■料金：無料

中世日本のお話
4月6日(土)～6月2日(日)



文化財を火災から守ろう
1月26日の文化財防火デーにあわせ1月23日(火)に町指定文化財・神積寺本堂で姫路市中播消防署の指導のもと消火訓練が実施されました。
文化財は焼失すると、二度と戻ってきません。地域みんなで火災から文化財を守り、後世へ伝えていきましょう。

開館時間
9時～16時30分
休館日
月曜日(祝日の場合は開館)、
祝日の翌日(土・日曜の場合は開館)、
12月28日～1月4日
入館料 無料
交通 JR播但線で福崎駅下車、
タクシー約10分。車は播但
連絡道路・中国自動車道で
福崎ICから約5分、または
国道312号を利用。

柳田國男・松岡家記念館 歴史民俗資料館 利用案内

福崎町文化財だより(85)
発行 令和6年3月7日
●福崎町教育委員会
福崎町南田原316の1
☎0790-20560
●柳田國男・松岡家記念館
神崎郡歴史民俗資料館
福崎町西田原1038の12
☎0790-21000
(記念館)
☎0790-25699
(歴史)

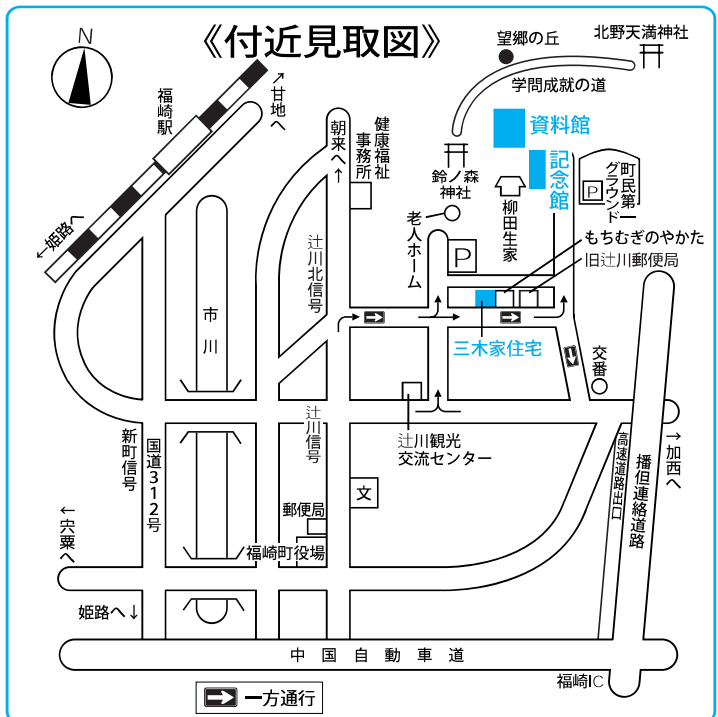

税務課からのお知らせ

固定資産縦覧帳簿の縦覧について

納税者等は、自己の土地家屋について、他の土地や家屋と評価額を比較し、適正であることを確認することができます。

■縦覧のできる範囲（記載されている内容）

- ・土地価格等縦覧帳簿
所在、地番、地目、地積、価格
- ・家屋価格等縦覧帳簿
所在、家屋番号、種類、構造、床面積、価格

■縦覧場所 福崎町役場 税務課

■縦覧期間 4月1日～5月31日
(土・日曜日、祝日を除く)

■縦覧できる人

- ・土地、家屋の固定資産税の納税者、納税管理人
- ・納税者と同一世帯の親族
- ・委任状を有する代理人

■持参するもの

- ・本人確認書類（免許証、マイナンバーカード等）
- ・代理人の場合は委任状（委任状は要印鑑）

固定資産課税台帳の閲覧について

納税義務者等は、自己の資産について、固定資産課税台帳に記載された事項を確認することができます。

■閲覧できるもの 固定資産課税台帳（名寄帳）

■閲覧できる人

- ・土地、家屋、償却資産の固定資産税の納税義務者、納税管理人
- ・納税義務者と同一世帯の親族
- ・委任状を有する代理人
- ・借地、借家人等の利害関係人（※当該部分のみ閲覧可）

■借地人・借家人が閲覧できる範囲

- 借地人…借りている土地の所有者名、所在、地番、地目、地積、価格、課税標準額
- 借家人…借りている家屋の所有者名、所在、家屋番号、種類、構造、床面積、価格及びその敷地である土地の所有者名、所在、地番、地目、地積、価格、課税標準額

■持参するもの

- ・本人確認書類（免許証、マイナンバーカード等）
- ・代理人の場合は委任状（委任状は要印鑑）
- ・借地、借家人等の利害関係人の場合は、賃貸物件の明記された契約書等の利害関係がわかる書類

固定資産の価格に係る不服審査

固定資産課税台帳に登録された価格について不服がある納税者は、福崎町固定資産評価審査委員会に不服の審査を申し出ることができます。この審査の結果、固定資産課税台帳に登録された価格が固定資産評価基準に照らして不適当なものであることが認められると、価格が修正され、税額が修正されることとなります。

■審査申出期間

固定資産課税台帳に価格等を登録した旨の公示日（通常4月1日）から納税通知書の交付を受けた日後3か月を経過する日までに、文書をもって審査の申し出をすることができます。

Q 家屋を取り壊しました。固定資産税はどうなりますか？また、手続きはどのようなにしたらよいですか？

A 固定資産税は、毎年1月1日に所在する家屋に課税されます。したがって、取り壊された年は課税となりますが、翌年からは課税されなくなります。しかし、未登記の家屋を取り壊したり、登記された家屋であっても滅失登記がされていない場合は、壊したことを把握することが困難です。税務課資産税係へ「とりこわし家屋報告書」を提出し、取り壊しの状況を報告してください。報告書を提出されなかった場合は、固定資産税が賦課され続ける場合がありますので、ご注意ください。

軽自動車税について

廃車・譲渡手続きはお早めに！

令和6年4月1日現在、軽自動車等（原動機付自転車、小型特殊自動車、ミニカー等）を所有している人には、令和6年度軽自動車税（種別割）が課税されます。

所有者が町外に転出したときや、車両を廃車・譲渡したときは、すみやかに廃車手続きをしてください。

また、盗難や故障等で使用していない車両であっても、廃車手続きをしていない場合は課税対象となります。該当する所有者は令和6年3月末までに廃車手続きをしてください。

手続きに必要なものについては税務課までお問い合わせください。

軽自動車税について 管理係（内線343）

固定資産税について 資産税係（内線344・346）

令和6年4月から

巡回バス「サルビア号」の運行が一部変更になります。

令和6年4月から加西市連携コミュニティバス廃止に伴い、サルビア号買い物便を3便から4便へ1便追加します。また、時刻表や運行経路も変更となります。 問い合わせ先 福祉課（内線351）

まちなか便	変更なし	買い物便	1便追加、時刻表・経路変更 ※路線図および時刻表参照
郊外便（川東）	変更なし	加西市連携	令和6年4月～廃止
郊外便（川西）	変更なし	市川町連携	変更なし

巡回バス **サルビア号** 〈火曜・木曜日〉
※祝日・振替休日、年末年始（12/31～1/3）は運休

1回 **100円**
※まちなか便・郊外便は乗り継いでも100円
※中学生以下無料

買い物便路線図

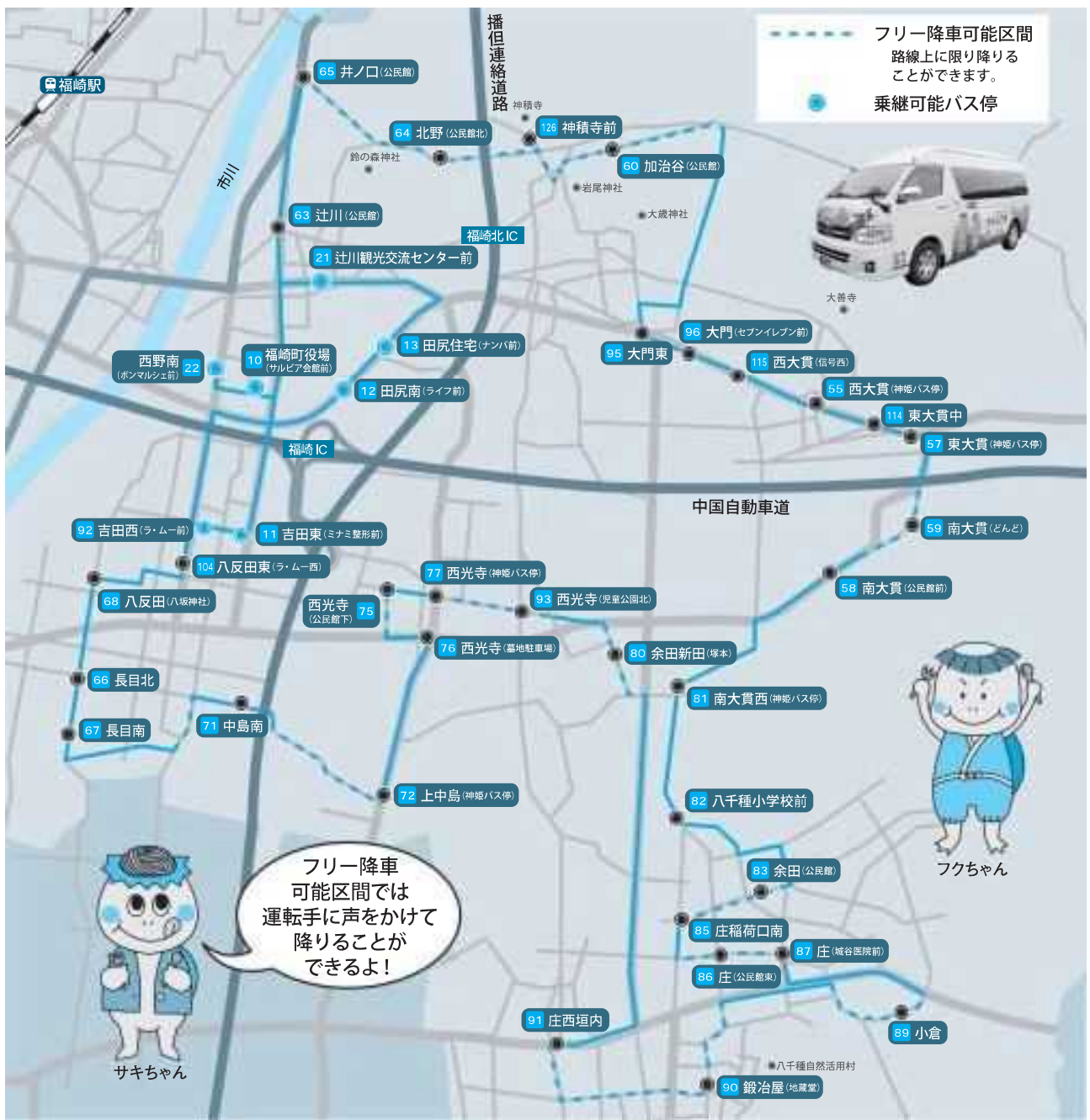

町職員の給与や職員数を公表します

町職員の給与は、生活費、並びに国、他の地方公共団体の職員及び民間企業の従事者の給与等を考慮して、町議会の議決を経て条例で定めています。また、町長、議長及び特別職の報酬等は、町内の各種団体の代表者等によって構成される特別職報酬等審議会の意見を聴いて、町議会の議決を経て定めています。職員の給与等の状況を広くみなさんに知っていただくために、その概要を公表します。

1. 人件費の状況（普通会計決算）

区分	住民基本台帳人口 (R5.1.1現在)	歳出額 (A)	実質収支	人件費 (B)	人件費率 (B÷A)	前年度 人件費率
令和4年度	人 18,746	千円 8,897,239	千円 166,905	千円 1,638,743	% 18.4	% 17.9

- (注) 1.人件費には、一般職員の給与、特別職の給料・報酬、共済組合負担金等が含まれています。
2.実質収支＝歳入総額－(歳出総額＋翌年度へ繰り越すべき財源)
3.令和2年度から会計年度任用職員も含んでいます。

2. 職員給与の状況（普通会計決算）

区分	職員数 (A)	給与費				1人当たり給与費 (B÷A)
		給料	職員手当	期末・勤勉手当	計(B)	
令和4年度	人 132	千円 494,989	千円 98,918	千円 194,285	千円 788,192	千円 5,971

- (注) 1.職員手当には児童手当、退職手当を含みません。
2.職員数は令和4年4月1日現在の人数です。

3. 職員の平均給料月額及び平均年齢の状況

(令和5年4月1日現在)

区分	一般行政職		技能労務職	
	平均給料月額	平均年齢	平均給料月額	平均年齢
福崎町	327,856円	42.9歳	350,150円	56.7歳
国	322,487円	42.4歳	286,942円	51.2歳

- (注) 1.一般行政職とは、特別職、税務職、看護・保健職、福祉職、企業職及び技能労務職を除いたものです。
2.技能労務職とは、運転員、作業員などです。
3.令和5年度福崎町のラスパイレース指数(国家公務員の給料を100として算出する)は98.6となっています。

4. 職員の初任給の状況

(令和5年4月1日現在)

区分		福崎町	国
一般行政職	大学卒	185,200円	185,200円
	高校卒	154,600円	154,600円

5. 職員の経験別・年数別・学歴別標準給料月額の状況

(令和5年4月1日現在)

区分		経験年数10年	経験年数15年	経験年数20年
一般行政職	大学卒	267,600円	300,600円	352,600円
	高校卒	224,500円	267,600円	300,600円

6. 一般行政職の級別職員数の状況

(令和5年4月1日現在)

区分	7級	6級	5級	4級	3級	2級	1級	計
標準的な職務内容	技監 町参事	課長 課参事	課長 課参事 副課長	課長補佐 係長	主査	主事	主事	
職員数(人)	3	13	3	31	34	8	4	96
構成比(%)	3.1	13.6	3.1	32.3	35.4	8.3	4.2	100.0
参考 1年前の構成比	3.0	10.2	8.2	30.6	35.7	8.2	4.1	100.0

- (注) 1.職員数は、福崎町給与条例にもとづく給料表の級区分による職員数です。
2.標準的な職務内容とは、それぞれの級に該当する代表的な職務です。

8. 職員の福祉および利益の保護の状況

共済制度	職員は、社会保険制度の一環として、兵庫県市町村職員共済組合または公立学校共済組合に加入し、医療、年金などの給付を受けています。
互助制度	職員は、一般財団法人兵庫県市町村職員互助会及び福崎町職員互助会に加入し、福利厚生の実施を図っています。
健康管理	定期健康診断、ストレスチェック、人間ドック、脳ドック、子宮がん検診を実施
公務災害	公務災害発件数 0件 (令和4年度) 通勤災害 0件
措置要求・不服申立て	勤務条件に関する措置の要求 0件 (令和4年度) 不利益処分についての不服申立て 0件

9. 特別職報酬等の状況

区分	給料・報酬月額		期末手当
	令和5年4月1日現在		
給料	町長	830,000円	6月期 2.175月分 12月期 2.275月分 計 4.45月分
	副町長	673,000円	
	教育長	620,000円	
	公営企業管理者	520,000円	
報酬	議長	370,000円	計 4.45月分
	副議長	280,000円	
	議員	255,000円	

10. 定員の状況

部門別職員数の状況 (各年4月1日現在)

部門	区分	職員数			令和5年の対前年度増減数	主な増減理由
		令和3年	令和4年	令和5年		
一般行政部門	議会	3人	3人	3人	0人	
	総務	33	33	33	0	
	税務	8	8	7	△1	退職不補充
	民生	40	41	40	△1	退職不補充
	衛生	11	10	10	0	
	農林水産	11	10	10	0	
	商工	4	3	3	0	
	土木	12	12	12	0	
	小計	122	120	118	△2	
特別行政部門	教育	15	13	13	0	
	小計	15	13	13	0	
普通会計	計	137	133	131	△2	
公営企業等会計部門	水道	4	4	4	0	
	下水道	7	7	7	0	
	その他	9	10	9	△1	正規職員を再任用職員に変更
	小計	20	21	20	△1	
合計		157	154	151	△3	

(注) 職員数は一般職に属する職員数であり、地方公務員の身分を保有する退職者、派遣職員などを含み、臨時または非常勤職員を除いたものです。

7. 職員の手当の状況

区分	福崎町	国の制度との比較	
期末手当 勤勉手当	(令和5年度支給割合) 期末手当 勤勉手当	同じ	
	6月期 1.20月分 1.00月分		
	12月期 1.25月分 1.05月分		
	計 2.45月分 2.05月分		
職制上の段階、職務の 級等による加算措置	有	同じ	
退職手当	(支給率) 自己都合 勤奨・定年 勤続20年 19,6695月分 24,586875月分 勤続25年 28,0395月分 33,27075月分 勤続35年 39,7575月分 47,709月分 最高限度額 47,709月分 47,709月分	同じ	
	その他の加算措置 定年前早期退職特例措置(2~45%)		
	退職時の 特別昇給		無
	地域手当 (令和5年 4月1日現在)		平成21年度から制度廃止
管理職手当 (令和5年 4月1日現在)	技監20/100、町参事19/100 課長17/100、課参事13/100 副課長12/100	異なる 7級 88,500円~66,400円 6級 72,700円~51,900円 5級 59,500円~49,600円	
特殊勤務 手当 (令和4年度)	職員全体に占める手当支給職員の割合 3.8% 支給対象職員1人当たり平均支給年額 6,200円 手当の種類(手当数) 感染症防疫作業手当(1)	異なる	
時間外 勤務手当	4年度 支給総額 46,291千円 支給対象職員1人当たり年額 417,036円	同じ	
	3年度 支給総額 41,387千円 支給対象職員1人当たり年額 383,214円		
扶養手当 (令和5年 4月1日現在)	配偶者 6,500円 扶養親族1人につき 10,000円 年度初め満15歳~年度未満22歳の子加算額 5,000円	同じ	
住居手当 (令和5年 4月1日現在)	借家居住者 月額16,000円以上の家賃を払っている職員 最高28,000円	同じ	
	自宅居住者 世帯主である職員に支給 2,500円	異なる 無	
通勤手当 (令和5年 4月1日現在)	交通機関の利用者 実費支給 ただし最高55,000円 6か月定期券等の価格による一括支給	同じ	
	交通用具利用者 通勤距離 1km ~ 40km以上 3,500円 ~ 35,000円	異なる 0km ~ 60km以上 2,000円 ~ 31,600円	

(注) 1.退職手当については、兵庫県市町村職員退職手当組合に加入していますので、支給率は本組合条例で定められています。

問い合わせ先 総務課 人事係 (内線221)

○詳しい内容は町ホームページに掲載しています。

農地の売買にかかる課税について

農地の所有権を売買により変更した場合、売主も買主もそれぞれ課税対象となります。代表的な税について紹介します。

農地を買った場合

不動産取得税

農地を取得した人が納める税金です。不動産の価格（固定資産税の評価額）の4%（令和6年3月31日までは3%）が課されます。
不動産の価格（評価額）×4%

登録免許税（国税）

不動産の登記をする人が納める税金です。所有権移転登記の場合、原則として不動産の価格（固定資産税の評価額）の2%が課されます。
不動産の価格（評価額）×2%

農地を売った場合

所得税・住民税

農地を売ったことで生じる譲渡益に対しては、所得税、住民税が課されます。土地や建物などの譲渡は分離課税の方法により、給与所得などの他の所得と分離して課税されます。
所有期間が譲渡した年の1月1日で5年を超えているものを長期譲渡所得、5年以下のものを短期譲渡所得といい、それぞれ税率が異なります。

譲渡所得＝譲渡による収入金額－（取得費＋譲渡費用）－特別控除額（通常の場合は0）

税 額＝譲渡所得×税率

（長期譲渡所得の場合：所得税15%＋住民税5%）

（短期譲渡所得の場合：所得税30%＋住民税9%）

※特別控除や軽減措置などが受けられる場合があります。活用を検討される人は、税理士等にご相談いただくか、姫路税務署や県税事務所、法務局の窓口へお問い合わせください。（福崎町農業委員会）



農業委員会
だより

募集

町民農園利用者

町民農園を利用して土と自然に触れ、家庭菜園で野菜などを育て収穫する喜びを味わってみませんか。

場 所 馬田字竹ノ元
（市川河川敷の西側）

募集区画 1区画

〔面積 約80㎡〕
〔利用料 年間40円/㎡〕

申込締切 3月25日（月）

申込方法 農林振興課に備え付けの申込用紙に必要事項を記入の上、提出してください。

※申込多数の場合は抽選とします。

問い合わせ先

農林振興課 農政係
（内線311）

食育通信 ～福崎幼児園の取り組み～

福崎幼児園では、園庭の一角を畑として整備し、5歳児を中心にさまざまな野菜を育てています。1月のある日、草やツタが伸びていた畑を見た子どもたちから、「他の野菜も育ててみたい」という声があがり、みんなで野菜について話し合いました。「こんなに寒いけど育つか」「3月までにとれるかな」と不安に思う声もありましたが、「失敗するかもしれないけど、育ててみよう！」と、人参、大根、ほうれん草のタネをまき、キャベツの苗を植えました。卒園までに収穫できなかったものは、4歳児へ引き継ぎようとしています。

「人参って、タネもオレンジ色なんや！」「ふりかけくらい小さいタネやな」と、興味津々で、冷たい風が吹く中、タネが飛ばされないようにと慎重に土をかぶせました。「ちゃんと芽が出るかな」「枯れてしまわへんかな」と、以前より畑のようすを気にかける子が増えました。土のようすを見て水やりをしたり、草を引いたり間引いたりして、生長を見守る楽しめとともに、その大変さも味わっています。期待をもって世話し、収穫する喜びを感じたり、時間や手間をかけて一生懸命野菜を育ててくれた人がいることに気づいたり、たくさんの発見や学びを通して食への意識が高まっていくことを期待しています。



子育て 情報



にこにこひろばで 作って遊ぼう！

申込みは不要です。材料はこちらで用意します。
9:30～11:00の都合のよい時間におこしてください。

対象 就学前の子どもとその保護者

定員 20人程度

☆3月の製作『イースターガーランド』

3月21日(木) 製作時間：約20分

☆4月の製作『こいのぼり』

4月18日(木) 製作時間：約20分

※問い合わせはにこにこひろばへ

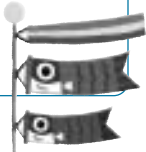

みんなでおさんぽ！



にこにこひろばから鈴の森神社まで歩いて行き、
辻川山公園を散策します。

ちょうどいいお散歩コースです。ベビーカー
でも大丈夫！

日時 4月3日(水) 10:00～11:20

※雨天の場合は中止します。

集合 にこにこひろば 9:55(時間厳守)

対象 就学前の子どもとその家族

定員 10組程度

持ち物 お茶

申し込み先 にこにこひろば



— 個別相談(1日3組まで) —

3月19日(火)・4月16日(火) 10:00～14:00

場所：文化センター 2階 和室 ※託児あり

専門相談員：大内和恵

※申し込みは下記の3施設で受け付けます。

『ちゅっちゅ ぽっぽの会』(0歳児の集い)

～ふれあいのうた・ことばで

乳児とあそぶ たのしい時間を～

赤ちゃんとおそぶときになにより大切なのは、
おとながリラックスしているということ。

赤ちゃんと一緒にあそびうた(わらべうた)
や絵本を読んだり、おとなはストーリーテリ
ングをききます。親子あそびで、楽しい時間をす
ごしましょう。

日時 3月19日(火) 10:00～11:00

対象 令和5年4月2日以降生まれの乳児と
保護者

場所・申し込み先 ともだちひろば

令和6年度

西部子育て学習センター

(ともだちひろば)の

グループ活動に参加しませんか？



ともだちひろばでは、さまざまな活動に参加
できる、子育て中の親子を募集します。

いろいろなあそび、交流、子育てについての
学習、情報交換などを通して、いっしょに考え、
子育てしませんか？

対象 町内在住で就園前の子ども(入園し
ていないH30.4.2～R6.4.1生まれ
の子)とその保護者

活動日 令和6年4月～令和7年3月
火・水・金曜日の年15回程度、
10:00～11:00

活動場所 文化センター内 他

申込方法 ともだちひろばに申込用紙がありま
す。必要事項を記入の上、お申し込
みください。随時受け付けています。

申し込み・問い合わせ先 ともだちひろば

★行事への参加は、福崎町に在住の子どもとその保護者に限ります。

★子育て情報は福崎町ホームページでもご覧になれます。アドレス <https://www.town.fukusaki.hyogo.jp>

ともだちひろば

(西部子育て学習センター)

火～金曜日 9:00～16:00

文化センター2階

☎22-7830 FAX22-2561

おひさまらんど

(福崎子育て支援センター)

月～金曜日 9:00～17:00

土曜日 9:00～12:00

福崎幼稚園内

☎22-2308 FAX22-2313

にこにこひろば

(東部子育て学習センター)

月～木曜日 9:00～16:00

田原幼稚園内

☎22-1058 FAX22-1058

子育て支援に関することは Eメール ko-shien@town.fukusaki.lg.jp

寄附のお礼

健康福祉・安全安心・産業振興などまちの発展、充実に資する事業のために、次のとおり寄附をいただきました。大切に使用させていただきます。ありがとうございます。

○寄附者

サンアロイ工業株式会社様

寄附金額 金二百万円

○寄附者

山本誠司様

寄附金額 金百万円

○寄附者

福伸電機株式会社様

寄附金額 金百万円

また、福崎町の地域創生の理念にご賛同いただき、企業版ふるさと納税を活用して町外の企業6社から寄附をいただきました。

大切に使用させていただきます。ありがとうございます。

佐和鍍金工業株式会社様(姫路市)
株式会社アスノ様(姫路市)
株式会社神田組様(加西市)
大十株式会社様(和歌山県海南市)
株式会社神崎測量設計様(市川町)
株式会社神名工務店様(宍粟市)
(地域振興課)



お知らせ

information



自衛官候補生募集

募集種目 自衛官候補生(男子・女子)

応募資格 18歳以上33歳未満の者

募集期間 年間を通じて

問い合わせ先

自衛隊兵庫地方協力本部

姫路地域事務所

☎079・282・0535

令和6年度第1回警察官募集

募集人員【一般区分】

男性警察官A 145人

男性警察官B 10人

女性警察官A 20人

女性警察官B 5人

【特別区分(性別不問)】

サイバー捜査(A・B) 4人

心理相談(学歴不問) 2人

武道(柔道・剣道)(A・B) 4人

(A) 4年制大学卒業または

令和7年3月までに卒業見込

みの人

(B) A区分以外の人(高等

学校等を令和7年3月までに卒業見込みの人を除く)

受付期間 3月15日(金)〜4月5日(金)(※電子申請) 問い合わせ先 福崎警察署 警務課 ☎23・0110(内線214)

兵庫県立南但馬自然学校 令和6年度第1回 「大人の自然教室」参加者募集

自然体験活動に関心のある人を募集します。定員20人。

日時 4月27日(土)

13時〜15時30分

募集期間 4月1日(月)〜22日(月)

参加費 100円(保険料)

申込方法 所定の申込書に必要な事項を記入の上、原則メールまたはファックスにてお申し込みください。

申込・問い合わせ先

兵庫県立南但馬自然学校指導課

☎079・676・4731

ファックス079・676・4008

✉majimashizen@pref.hyogo.lg.jp

スポーツ

剣道協会からのお知らせ

12月15日、第1体育館で

「令和5年度岩崎杯争奪少年剣道大会」が開催されました。日頃の練習の成果を発揮し、優秀な成績を収めました。結果は次のとおり。

【小学生の部】

優勝 大西遥斗(田原小)

準優勝 吉田 惺(田原小)

第3位 木田 勝(福崎小)

奨励賞 横野雄飛(田原小)

奨励賞 横野沙也花(田原小)

奨励賞 西岡大空(福崎小)

【中学生の部】

優勝 前川清暁(福崎東中)

準優勝 中村崑蘭(福崎西中)

第3位 梅野悠陽(協会)

敢闘賞 前川清泰(福崎東中)

敢闘賞 吉田 颯(福崎東中)



ボッチャ大会の結果について

1月27日、エルデホールで、

神戸医療未来大学主催の「ボッチャ大会」が開催されました。12チーム49人が参加し、熱戦が繰り広げられました。結果は次のとおり。

第1位 老大C

第2位 姉妹+他人

第3位 老大B



第1位 老大Cのみなさん

【ボッチャ用具貸出に関する問い合わせ先】

■福崎町体育館

☎22・1153(月曜日休館)

■福崎町社会福祉協議会

☎23・0300

ふくさきDeach入スポーツ少年団からのお知らせ

1月28日、姫路市ウイクト

リーナ・ウイנקト体育館他で

「第44回兵庫県入スポーツ少年

団バレーボール交歓大会」が

開催されました。

日頃の練習の成果を発揮し、

男女混合の部で準優勝に輝き

ました。

おめでとうございます。



★福崎 Peach JVC では、小学1年生から5年生の男女の部員を大募集しています。興味のある人は、気軽にご連絡ください。
問い合わせ先 代表・大野
☎090・7969・3129

「はじめての筋トレ教室」
参加者募集

第1体育館のトレーニング室を気軽にご利用いただくために器具の使い方等を指導する教室を開催します。
お気軽にご参加ください。
日時 4月3日(水)
9時30分～11時
対象 トレーニング器具の使用
方法に不慣れな人
場所 第1体育館トレーニング室
定員 5名(先着順)
申込方法 3月14日(木)以降

文珠荘からのお知らせ

桜の開花頃から今年も「文珠荘青空焼肉バーベキュー」がスタートします。
外で楽しく一味違ったご宴会をどうぞ！
おひとり様3,000円～。ご予約お待ちしております。

問い合わせ先 文珠荘 ☎22-4051/地域振興課(内線392)

「スポーツフェスティバル」
参加者募集

家を飛び出しいろいろなスポーツを体験しましょう。
日時 4月13日(土)
9時30分～11時30分
場所 さるびあドーム
参加資格 小学生(ただし小学3年生以下は保護者とお越

電話等でお申し込みください。
(名前・連絡先必要)
※運動のできる服装・上靴・飲み物・タオル等を用意してください。
問い合わせ先 第1体育館
☎22・1153(月曜日休館)

してください)

種目

- サッカー体験会
- ソフトボール体験会
- スナッグゴルフ体験

参加方法

電話申し込み(氏名・学校・学年・連絡先必要)または申込用紙に必要事項を記入の上、第1体育館へお申し込みください。

服装 運動しやすい服・靴・タオル・飲物等

その他 サッカーボールやグローブ等をお持ちの方はご持参ください。参加無料。

問い合わせ先 第1体育館
☎22・1153(月曜日休館)



エルデホール
新型ドラムセット導入！



利用者の皆様から多くのご要望をいただき、老朽化していたスタジオ内ドラムセットの入れ替えを行いました。プロ仕様のドラムセットでドンドン練習し、町内からプロ

ドラマーやメジャーバンドが生まれることを切に願っております！使用料はこれまでと変わらず、たったの110円！(別途部屋代が掛かります)。

皆様のご利用をエイトビート刻みながらお待ちしております！

パール MASTERS MAPLE COMPLETE について
パールのマスターズシリーズは、これまでライブツアーの酷使にも耐えうる、プロドラマー御用達のギアとして認められてきた。もちろんこのMasters Maple Completeドラムもその期待通り、20年以上にわたるMastersドラムの実績を元に、いかなる環境の変化にも関わらず、今も一貫したサウンドとパフォーマンスを発揮する。(公式サイトより転載)

※旧ドラムセットは、今後はメインホールにてご利用いただけます。

問い合わせ先 エルデホール ☎23-1655

開館時間 9:00～22:00

(ただし17時以降のご利用は要事前予約)

休館日 毎週木曜日、年末年始

第1体育館球技室の
床張替工事が完了しました



スポーツ振興くじの助成を受けて、第1体育館球技室の床張替工事を行いました。

この工事により、安全で快適にご利用いただけるようになりました。(第1体育館)

お知らせ 介護用品購入費助成 布団クリーニング助成

在宅介護を支援し、介護負担の軽減を図る目的で助成します。

	介護用品購入費	布団クリーニング
対象者	福崎町に在宅で ①要介護4以上の人 ②福崎町重度心身障害者(児)介護手当受給者	福崎町に在宅で ①要介護3以上の人
申請できる人	上記対象者本人、もしくは同居またはそれに準じる状態で対象者を介護している人	
助成額	年間18,000円まで	年間6,000円まで
	○令和5年4月1日～令和6年3月31日に支払った費用が対象です。 ※期間中に対象者から外れた場合は、それまでに支払った費用が対象となります。 ※入院中または入所中に購入した介護用品、使用した布団は対象外です。	
申請方法	○申請書は役場福祉課窓口またはホームページで入手できます。	
	領収書(宛名、品目の記載があるもの)もしくは内容の分かるレシートを添付してください。	宛名が書いてある領収書を添付してください。
提出期間	4月12日(金)まで	

問い合わせ先 福祉課 高年福祉係(内線354)

国民年金

令和6年度の国民年金保険料は
月額16,980円です
(納付期限：翌月末)

保険料は前納(まとめて前払い)がお得です。

○納付書による現金納付の保険料

6か月前納	
対象	令和6年4月～令和6年9月分(上期) または 令和6年10月～令和7年3月分(下期)
保険料	101,050円(毎月納付より830円の割引)
1年前納	
対象	令和6年4月～令和7年3月分
保険料	200,140円(毎月納付より3,620円の割引)
2年前納	
対象	令和6年4月～令和8年3月分
保険料	398,590円(毎月納付より15,290円の割引)

○前納の申込方法

- 6か月及び1年前納の納付書は、通常の納付書とあわせて4月上旬に発送されます。
- 2年前納を希望する場合は、年金事務所に電話等でお申し込みください。専用の納付書が発行されます。
- 6か月前納(上期)、1年前納及び2年前納の納付期限は、令和6年4月末です(6か月前納(下期)は10月末)。
- 納付書による前納は、任意の月から年度末までの分を指定して行うこともできます。専用の納付書が必要ですので、年金事務所までお問い合わせください。

問い合わせ先 姫路年金事務所(☎079-224-6382)

駅前駐車場をご利用ください

福崎駅周辺には、町営の駐車場が2か所あります。駅前東駐車場は入場2時間以内は無料です。駅周辺にお出かけの際はご利用ください。

①駅前西駐車場(定期及び時間貸し)

【場所】福崎町福田225番地1

【使用料】◆定期：4,400円/月(随時受付)

◆時間貸し：1時間100円(午前1時まで上限400円)

②駅前東駐車場(時間貸しのみ)

【場所】福崎町福田384番地1

【使用料】1時間100円(午前1時まで上限400円)

*入場2時間以内は無料。入場2時間を超え3時間までは300円。

【定期駐車申し込み・問い合わせ先】まちづくり課 管理係(内線333)



令和6年度 健康スポーツ教室 参加者募集!

「1に健康 2に笑顔 3に明るい町づくり」
気軽にご参加ください!

<申込について>

- ・全教室・クラブとも登録制です。
- ・参加者は別途スポーツ保険に加入していただきます。
(64歳以下1,850円、65歳以上1,200円)
- ・申込期間は3月14日～31日です。
- ・申込用紙(体育館にあります)に必要事項を記入の
うえ、保険料を添えて直接体育館へ。
- ※詳しくは、第1体育館 教室担当へ。
☎22-1153(月曜日休館)

<健康教室>

教室名	期間	曜日	時間	対象	場所	定員
からだのびのび教室Ⅰ	4月16日～	毎週火曜日	9:30～10:30	誰でも可	第1体育館 球技室	70人
からだのびのび教室Ⅱ	4月19日～	毎週金曜日	9:30～10:30		第1体育館 球技室	70人
いきいきストレッチ教室	4月16日～	毎週火曜日	13:30～14:30		八千種研修センター	30人
ポールウォーキング教室	4月18日～	指定木曜日 年30回	9:30～11:00		町内各地	50人

※からだのびのび教室は、7月16日～8月30日および1月7日は休講。

※いきいきストレッチ教室は、8月中は休講

※ポールウォーキング4月18日集合は、体育館東駐車場

<スポーツ教室>

教室名	期間	曜日	時間	対象	場所	定員
インデアカクラブ	4月6日～	毎週木曜日	13:30～15:00	誰でも可	八千種研修センター	15人
健康ソフトバレークラブⅠ	4月19日～	毎週火曜日	10:30～12:00		第1体育館	30人
健康ソフトバレークラブⅡ	4月22日～	毎週金曜日	10:30～12:00		球技室	30人

※自主運営のクラブ制となり、指導はありません。

短歌会

本年も良き年なれど両の掌に熱燭包み元旦
祝う
安田 正

毒物のヒヨウタンボクの朱き実是谁が食べ
しや夜に失せたり
尾上 定信

手に持てばずんと重たきあわし柿友持ち来
たり変り無きかと
畑崎 節子

額も頬もかすり傷にて起き上がる何という
駆け様をしたか覚え
岡田恵美子

黒豆を今年も炊きて悦に入る甘味噛みしめ
もうお正月
くりと

カーテンを明け放し縁の日だまりに縦縞多
き吾が爪を切る
小山 満

デパ地下に一時間並び豚まんを求めるとい
う日本平和
久野 盈

わが知らぬ童謡の村のあるらしきこのみご
となる杉生のはてに
大野八重子

夢前の堰こす水は涼風と合唱しており十月
半ば
中村 正剛

修築の碑に刻みたる大方は鬼籍に入りぬ冬
枯れの池
内山 嗣隆

俳句会

能登地震 初夢までも 壊し
けり
廣瀬 純水

初夢や 十六羅漢に 囲まれ
る
大野 宗範

初笑い 阿亀のごとく 目じ
り下げ
鬼本 修

神寂の 杉に今年もメ縄す
佐藤 純子

軸替えて 床に据えたる 鏡
餅
城谷 秋美

御神燈に 照らされ映える
鏡餅
藤岡 照代

餅花に 触れる 嬰兒の手柔
らかし
尾藤ことよ

成人の日 祝い太鼓を 打ち
し孫
福島 紀子

藁葺き屋 並ぶ伊賀里 初日
の出
松岡 勝美



桜区に飛来した
コウノトリ

ふくさきイベントカレンダー 3月16日~4月12日



日	曜日	事業・イベント名	時間	場 所	問い合わせ先	備 考
(開催中)		雛人形展	9:00	三木家住宅	社会教育課	~24日(日)
		埋蔵文化財発掘調査速報展「発掘された福岡2022」	9:00	歴史民俗資料館	歴史民俗資料館	~24日(日)
16	土	おはなし会	11:00	図書館	図書館	
19	火	食育の日			保健センター	
		幼稚園卒園式		各幼稚園	学校教育課	
20	水	神南・福岡フェスティバル	10:00	姫路園芸センター	神南・福岡フェスティバル実行委員会	
21	木	小学校卒業式		各小学校	学校教育課	
23	土	歴史連続講座③「ふくさきの遺跡-令和4年度の発掘調査から-」	13:30	歴史民俗資料館	歴史民俗資料館	
		子ども映画会	14:00	図書館	図書館	
29	金	フクちゃん読書の日			図書館	
		図書館マイスター講座2024	10:00	図書館	図書館	要申込・先着10人
4/3	水	えほんのじかん	11:00	図書館	図書館	
5	金	幼稚園入園式		各幼稚園	学校教育課	
6	土	松岡映丘画稿展~中世日本のお話~	9:00	柳田國男・松岡家記念館	柳田國男・松岡家記念館	~6/2(日)
		第15回民俗辻広場まつり	9:30	第1グラウンド駐車場周辺	地域振興課	
		観桜会	10:00	柳田國男・松岡家記念館前	福岡町観光協会	
9	火	小・中学校入学式		各小・中学校	学校教育課	
11	木	老人大学開講式	10:00	文化センター	文化センター	

各種相談

なやみごと相談

3/21(木)・4/3(水)
*13:00~15:00
*サルビア会館
*予約不要

人権相談

3/21(木)
*13:00~15:00
*サルビア会館
*予約不要

行政相談

3/21(木)
*13:00~15:00
*サルビア会館
*予約不要

心を開く親の会

3/25(第4月曜日)
*13:30~
*サルビア会館
*予約不要

母子相談 (随時受付。電話で予約をしてください。) 中播磨健康福祉事務所 ☎079-281-9210



狂犬病予防注射を実施します

〔令和6年度狂犬病予防集合注射日程表〕

期日	時間	場 所	対象集落
4/23 (火)	13:00~13:20	福岡町役場	西野、井ノ口、辻川、田尻
	13:30~13:45	大門公民館	北野、大門、加治谷、亀坪
	13:50~14:00	西大貴公民館	南大貴、東大貴、西大貴
	14:10~14:25	余田公民館	余田、小倉
	14:30~14:55	庄公民館	庄、鍛冶屋
	15:05~15:15	西光寺公民館	上中島、西光寺、西野野垣内
15:25~15:40	八反田公民館	長目、中島、八反田、吉田	
4/24 (水)	13:00~13:20	新町公民館	馬田、新町
	13:30~13:50	エルデホール	駅前、福田
	14:00~14:10	二ノ宮神社南広場	山崎
	14:25~14:35	長野公民館	桜、長野、神谷
	14:45~14:55	板坂公民館	田口、板坂
	15:10~15:35	西治公民館	西谷、西治、高橋

集合注射の料金

- 今年初めて登録する犬 6,350円
(登録料3,000円+注射料3,350円)
 - 登録済の犬 3,350円
(注射料のみ)
- ※つり銭のないようにお願いします。

- ☆愛犬の安全面・衛生面を考慮し、できるだけかかりつけの動物病院で接種していただくことを推奨しています。
- ☆対象集落会場にお越しになれない人は、別の会場にお越しいただくか、最寄りの動物病院をご利用ください。
- ☆犬を確実に扱える人が連れて来てください。注射時に犬の固定ができない場合は注射できません。
- ☆犬の登録をされている人には、3月中に狂犬病予防注射の通知をお送りしますので、集合注射の会場にご持参ください。

- 犬の登録事項に変更があった場合(死亡、転入・転出、譲渡等)は、速やかに住民生活課に届け出てください。
- 犬の登録と、生後3か月以上の犬への年1回の狂犬病予防注射は飼い主の義務ですので必ず行ってください。

いつまでも
しあわせ(福)
ほがらか(朗)
福崎町



福崎町健康づくりキャラクター ふくちゃん

保健センターだより

No.431

福崎町コロナコールセンターは、3月19日をもって終了します。
以降の問い合わせについては、保健センターまでご連絡ください。

おめでとう!

5歳よい歯のお祝い会

令和5年度●後期

5歳児健診でむし歯のなかったおともだちです。これからも元気な歯、大切にしていね。*敬称略

- 長目**
ごとう このか
やまもと かりん
- 田尻**
おかもと けんし
てらうち ゆず
ふじしま こうき
もりぐち せいた
やまぐち はるか
- 西大貫**
はにおか わたる
よしき いと
- 山崎**
あわた えいすけ
- 中島**
やまもと こうた
- 余田**
おぎの さな
なんば かいり
- 駅前**
まえだ かいと
みぞえ もなみ
やまもと あすな
- 西光寺**
つじかみ こはる
ふじわら みつき
ほりつぎ ゆいと
- 大門**
せき えいた
たかい ちはる
みわ あおい
やまだ ななみ
- 庄**
うえだ ゆうたろう
しろたに ゆうく
- 福田**
くにつつ たくま
とうだ りゅうせい
ひの ちさと
- 八反田**
まつおか だ いむ
- 鍛冶屋**
なかつか ここな
やまもと えいた
- 西谷**
おおはた ゆずき
- 吉田**
しらい りお
にしむら ゆたか
- 新町**
あらやま あおと
あらやま とおり
こじま りと
はく こう
ふじわら りせ
- 西野**
このお ふうた
ひがし はると
まえだ なつね
- 上中島**
くろだ なみき
- 西治**
きたいけ ときや
くろだ つぐみ
たうち ここな
ひさと ようた
- 南大貫**
おかもと てんま
ふじもと けいし
- 馬田**
まえだ るな
- 辻川**
あさの しゅんや
いとう てる
えんま ひさと
- 東大貫**
かまたに ゆうき
- 高橋**
まつもと おうが

かるた大会結果 (敬称略)

	優勝	準優勝
園児の部	畑崎 陽	前嶋 杏奈
低学年の部	遠藤 快晟	角元 美紀
中学年の部	杉山 怜美	高馬 咲奈
高学年の部	岡本 紗奈	下坂 歩子
大人の部	堀次 勇氣	前嶋 香子

2月18日に保健センターで“食育かるた大会”を開催しました。

66人が園児・低学年・中学年・高学年・大人の5部門にわかれ、どの部門も白熱した試合が行われました。空き時間には、食育体験コーナーをまわり、食育を楽しく実践していただく1日となりました。

第6回 食育かるた大会 開催!



3月は、自殺対策強化月間です まもろうよ、こころ!!

～違和感に気づいたら、
声をかけてみませんか?～

いのち支える相談窓口

◎こころの健康相談統一ダイヤル

☎0570-064-556

◎よりそいホットライン

☎0120-279-338

Fax : 0120-773-776

◎SNS相談事業

まもろうよこころ SNS

検索

「こころの体温計」で 心の状態をチェックしてみましょう

◆町ホームページから、バナーをクリック↓

本人モード・家族モード・赤ちゃんママモード
アルコールチェックモード・ストレス対処テスト

◆携帯電話、
スマートフォンからはこちら→



「気功教室」参加者募集!!

心地よい音楽に合わせながら「気」の流れを
良くし、身体と心のリズムを整えましょう。

会場 ①八千種研修センター

第1土曜 10:00～11:30

②エルデホール

第1・3月曜または火曜 13:30～15:00

※日程は都合により変更する場合があります。

対象者 福崎町在住の人（年齢は問いません）

参加費 半期ごと（各期初回参加時に前納）

八千種研修センター（月1回）1,800円

エルデホール（月2回）3,600円

講師 李 敬烈さん

募集人数 各5名 ※定員になり次第締め切ります

申込方法 保健センターへご連絡ください

☎22-0560（内線360～363）

心の悩みなど、相談のある人は、講師による
個別カウンセリングを行います。（要予約）

=こころの健康づくり公開講座= トーク&ミニコンサート

上手にストレスを解消し、こころの健康を保つことはとても大切です。日ごろのちょっとした変化に気づき、早めに手だてをしこころ軽やかに過ごしましょう。まずはご自身や大切な人のこころの健康づくりのきっかけになればと思います。

参加申込不要&参加費無料!

日時 3月16日(土) 14:00～16:00

場所 エルデホール イベントホール

内容

①「心がほっこり元気に」

～まずはセルフケアの実践と

ゲートキーパーに～

特定非営利活動法人いねいぶる理事長

宮崎宏興さん

②「眠り」とは何だろう？

ギター弾き語りトーク

あきたけメンタルクリニック院長

秋武大輔さん

問い合わせ先 福崎町保健センター ☎22-0560

不妊治療の申請はお済みですか？

令和5年4月1日から一般不妊治療費および特定不妊治療費の助成を行っています。対象の方は期限内に申請してください。

一般不妊治療 令和5年4月1日～令和5年12月31日までにかかった費用は令和6年3月30日までに申請してください。令和5年3月31日以前にかかった費用は対象外です。

特定不妊治療 治療が終了した日から3か月以内または治療が終了した日が属する年度内（令和6年3月30日）のいずれか遅い日までに申請してください。令和5年12月31日までに治療が終了している方は、令和6年3月30日が申請期限です。

詳細は町ホームページをご覧になるか、保健センターまでご連絡ください。（☎0790-22-0560）

保健センター3月定例行事予定

(場所) 保健センター

内 容	日(曜)	受付時間	対 象
一般健康相談	11日(月)	9時30分~11時	一般希望者
母子健康手帳交付	月~土	8時30分~17時15分	妊 婦
すくすく相談	11日(月)	10時30分~11時30分	乳児希望者
		13時30分~15時	幼児希望者
3か月児健診	27日(水)	13時15分~13時45分	R5.12月生の乳児
4か月児健診	19日(火)	13時15分~13時45分	R5.11月生の乳児
7か月児のまんまクラブ	6日(水)	9時45分~10時	R5.8月生の乳児
10か月児のあはばクラブ	27日(水)	9時45分~10時	R5.5月生の乳児
1歳お誕生相談	11日(月)	9時30分~10時	R5.3月生の乳児
1歳6か月児健診	13日(水)	13時15分~13時45分	R4.5・6月生の幼児
5歳児健診	29日(金)	13時~13時45分	H31.2・3月生の幼児

献血にご協力ください!

~人間を救うのは、人間だ~

献血日程

3月29日(金) 13:30~16:00
福崎町役場



献血キャラクター「けいけいちゃん」

- ★400mL献血にご協力ください
- ★献血に協力いただいた人に「福崎町健康づくりポイント」が付加されます。

参加費無料

令和5年度食育講演会

「食でいきいき!健康長寿」

~いつ食べる?時間栄養学を活用した食事や1日の過ごし方~

体重が増えやすい、なんだか最近疲れやすくなった、寝つきが悪いなどの不調は、体内時計の乱れのせいかもしれません。体内時計とのかかわりを重視した「時間栄養学」が近年注目されており、食事の内容が同じでも「いつ食べるか」によって、健康への影響が変わることがわかってきました。

「時間栄養学」の観点からご自身、ご家族の食事を考えてみませんか?

日 時 3月22日(金) 13:30~15:00
(受付13:15~)

場 所 福崎町保健センター
定 員 40人程度

(※定員になり次第締切)

講 師 兵庫県立大学

教授 永井成美さん



申込方法 電話、窓口、メールで申し込み

申し込み・問い合わせ先

福崎町保健センター食育推進係

☎22-0560 (内線361・362)

✉kenkou@town.fukusaki.lg.jp

※メールでの申し込みは、件名に「食育講演会」、本文に住所・氏名・電話番号を記載してください。

3月5日から健康づくりポイントを交換できます!

福崎町健康づくりポイントカードは健康づくりに役立てるためのポイントカードです。

健診を受けた方にポイントカードをお渡ししています。健診を受けたり、生活の中で健康づくりに取り組んでいる方にポイントがつきます。

健康づくりポイントカードを活用し、健康づくりの達人を目指しましょう!

令和5年度健康づくりポイントの活用方法

①検診費用に利用(1P=100円)

「町ぐるみ健診」当日にポイントカードを持参すると、検診の費用として利用できます。※「町ぐるみ健診」当日でも金券の交換ができるようになりました。ただし、ボーナスポイントを付与できるのは受診の前日までに保健センターに来所し、金券の交換をした方に限ります。

②健康グッズに交換

ポイント数に応じて、もち麦精麦、バランスボール、歩数計などの健康グッズと交換できます。

※保健センターは土曜日(祝日を除く)も開庁しています。



◆福崎町民憲章◆

- 一、恵まれた自然を生かし、住みよい、調和のとれた町をつくりましょう。
- 一、豊かな伝統と歴史を守り、教養を深め、香りたかい文化の町をつくりましょう。
- 一、人を大切にし、みんなで助けあい、豊かな心がふれあう町をつくりましょう。
- 一、心と体をきたえ、健康で、明るく楽しい町をつくりましょう。
- 一、くふうと努力を重ね、生きがいある、未来をひらく町をつくりましょう。

施設電話案内

役場・教育委員会 ☎②0560
 エルデホール ☎③1655
 文化センター ☎③3755
 図書館 ☎③3790
 生活科学センター ☎②4977
 体育館 ☎②1153
 西部子育て学習センター ☎②7830
 福崎子育て支援センター ☎②2308
 東部子育て学習センター ☎②1058
 サルビア会館 ☎②5848
 もちの木会館 ☎②1564
 保健センター ☎②0560
 文珠荘 ☎②4051
 春日ふれあい会館 ☎②5805
 社会福祉協議会 ☎③0300
 第1デイサービスセンター ☎③0310

第2デイサービスセンター ☎②6663
 在宅介護支援センター ☎②7134
 障害相談支援センター ☎③8575
 ホームヘルプステーション ☎②7135
 シルバー人材センター ☎②0044
 もちむぎのやかた ☎③1500
 スポーツ公園 ☎②1292
 老人ホーム ☎②0412
 青少年野外活動センター ☎②0609
 給食センター ☎②0710
 歴史民俗資料館 ☎②5699
 柳田國男・松岡家記念館 ☎②1000
 駅前観光交流センター ☎②9060
 辻川観光交流センター ☎②9053
 企業会館 ☎②5902



ガジロウ生誕10周年記念祭について

■表紙写真の説明
 2月7日、エルデホールで5歳よい歯のお祝い会を開催しました。元気なちびっこたちが大集合！
 記念品贈呈、むし歯予防についてのお話、記念撮影を実施しました。
 これからもむし歯のない歯、大切にしてくださいね。
 (福崎町広報委員会・内線220)



2月14日に辻川観光交流センターで、松竹芸能漫才コンビアルミカンさんやガジロウの絵コンテスト入賞者をお招きして、ガジロウ生誕10周年祭を開催しました。多くの方にご来館いただき、あたたかいお祝いのムードに包まれました。

今後もガジロウは、福崎町の活性化に寄与してくれると思いますので、応援よろしくお願ひします。

問い合わせ先 地域振興課 (内線392)

町民のうごき

世帯数 8,068世帯 (前月比 -6世帯)	人口 18,751人 (前月比 -16人)
男 9,028人	女 9,723人
出生 4人	死亡 17人
令和6年1月末現在	

この広報紙は再生紙を使っています。

ホームページアドレス <https://www.town.fukusaki.hyogo.jp/>