





新年のごあいさつ



福崎町長
尾崎 吉晴

あけましておめでとうございます。皆様におかれましては、令和8年の新春を健やかにお迎えのこととお慶び申し上げます。

昨年は、憲政史上初の女性総理大臣が誕生しました。このことは、我が国の男女共同参画社会の実現に向けて大きな一歩になると信じています。

また、昨年は、日本民俗学の父・柳田國男先生生誕150年にあたる年でもありました。全国各地で先生を顕彰するシンポジウムや記念展が開催され、民俗学があらためて注目される年となりました。福崎町では、先生にゆかりのある5つの市町村から首長等が集い、柳田國男先生とのつながりや伝承文化、これからのまちづくりについて意見交換するなど、未来につながる友好の絆をさらに深

めました。これからも「柳田國男生誕のまち」として、先生の功績を顕彰してまいります。

今年は、昭和の大合併により福崎町が誕生してから5月3日に70年を迎えます。この長い道のりは、町民の皆様の郷土を愛する思いとたゆまぬ努力の賜物です。これまでの町の発展にご尽力いただいたすべての方々に感謝とお礼を申し上げますとともに、これまで築かれてきた財産にさらに研ぎをかけ、未来につなげてまいります。

今、加速している少子高齢・人口減少は、ある程度受け入れざるを得ませんが、子育て支援の充実など魅力ある住みやすいまちづくりを進め、人口減少をできるだけ緩やかにしていきたいと考えています。

人口減少社会の中では、広域での事業推進も欠かせません。神崎郡3町で新ごみ処理施設の整備と中播磨防署建替え事業を引き続き進めます。

また、町の重点事業として、南田原地区の雨水幹線工事やJR福崎駅へのアクセス道路整備、小中学校体育館への空調設備整備を進めるなど、安全安心のまちづくりに取り組みます。

結びに、本年が皆様にとって実り多き年となりますよう祈念申し上げ、年頭のごあいさつとさせていただきます。



福崎町議会議長
竹本 繁夫

新年あけましておめでとうございます。

町民の皆さまにおかれましては、希望に満ちた新春をお迎えのことと、心からお慶び申し上げます。

また、日頃から福崎町議会に対しまして、深いご理解とご協力を賜り、厚くお礼申し上げます。

昨年は、大阪・関西万博が「いのち輝く未来社会のデザイン」というテーマで開催され、国内外から多くの方々が会場や関西地域を訪れました。開幕前には様々な意見がありましたが、日本開催では過去最多の158カ国・地域が参加し、大盛況で閉幕しました。

議会においては、議会議員の改選があり、5月から新たな構成による議会運営がスタートしました。14人中6人が新人議員、うち4人が女性

議員という体制になり、新しい目線での意見を聞くとともに、これまで以上に女性目線の意見等を取り入れ、さらなる議会の活性化を目指していきたいと考えています。

また、福崎町財政の現在の状況及び今後の見通しについて、厳しい財政状況にあるとの報告を受け、全議員で構成する行政改革調査特別委員会を設置し、行政改革に住民の意思を反映する議会として積極的に関与し、立案段階から行政に意見・提案等を行いました。今年も引き続き、将来にわたり持続可能な行財政運営を行うため、行政と共に取り組んでいきます。

私たち議会議員は、災害・防災対策の充実強化などについて、国・県に対し、要望活動を積極的に実施し、実現に向けて一歩でも近づけるよう努力を続けるとともに、本町の将来像である「活力にあふれ風格のある住みよいまち」の実現に向け、町民の多様な意見を把握し、町政に反映していきます。

結びに、本年も皆さまが心も体も健康で、幸せに暮らせる素晴らしい年となることを祈念申し上げ、新年のごあいさついたします。

行事予定(1月17日～2月4日)

月	日	曜日	時間	行 事
1	17	土	11:00	おはなし会
1	24	土	14:00	子ども映画会「ふしぎ駄菓子屋 銭天堂 第15話 ヤマ缶詰とずるずるあげもち 第16話 ウルフまんじゅう」
2	4	水	11:00	えほんのじかん
2月5日(第1木曜日)資料整理のため休館				

新 着 図 書

八千種研修センター 図書室

☎22-1564

一般書8冊

「彼の左手は蛇」 中村文則 / 著

「つぎは、ごめんね駅」 齋藤 孝 / 著

第1グラウンド夜間照明
設備改修工事のお知らせ

日本スポーツ振興くじ助成金の交付を受け、
第1グラウンド夜間照明設備改修工事を、下記
の日程で行います。

工事期間中、第1グラウンドは使用停止とな
ります。ご理解とご協力をよろしくお願いいた
します。



工事期間

2月下旬～3月27日(金)

問い合わせ先 第1体育館
(☎22-1153 / 月曜日休館)

文化センター行事予定(1/15～2/14)

オープンキャンパス(見学会)

老人大学専門講座	1月15日(木)	1月22日(木)	1月29日(木)	2月5日(木)	2月12日(木)
園 芸 部	10:00～12:00			13:20～15:20	10:00～12:00
史 学 部		10:00～12:00		10:00～12:00	13:20～15:20
舞 踊 部				10:00～12:00	
陶芸部(班、 班)	9:00～12:00 12:00～15:00	9:00～12:00	9:00～12:00 12:00～15:00	9:00～12:00 12:00～15:00	9:00～12:00 12:00～15:00
健康科学部			10:00～12:00	10:00～12:00	
上記以外の神崎学園 (書道漢字部、書道かな部、 手芸部、IT部入門編)		10:00～12:00		13:20～15:20	
上記以外の福寿学園 (書道漢字部、書道かな部、 手芸部、IT部応用編)	10:00～12:00			10:00～12:00	10:00～12:00

老人大学オープンキャンパス(見学会)

参加無料・申込不要

老人大学へ入学をお考えの人や、生涯学習に関心のある人に専門講座の見学会を開催します。

日 時 2月5日(木) 10:30～、13:30～ 文化センターロビーに集合してください。

内 容 専門講座の見学、学生自治会クラブ活動紹介

午前と午後で見学できる学部が異なります。上記の表でご確認のうえお越しください。

老人大学一般教養講座(公開講座)

日時・場所 1月22日(木) 13:20～15:00・エルデホール

演題・講師 「スマホによる確定申告」・姫路税務署職員

この公開講座は、どなたでも聴講していただけます。どうぞ、お越しください。

第44回福崎町子ども会 少年少女将棋大会

11月30日、文化センターで第44回福崎町子ども会少年少女将棋大会が開催され、福崎町の小学生19人が盤上で熱い戦いを繰り広げました。成績は次のとおり。

【低学年の部】優 勝 古田一翔さん

準優勝 大澤陽葵さん

【高学年の部】優 勝 細岡泰希さん

準優勝 山口新汰さん

(社会教育課)



よしだ ひろみち

吉田弘道さん指導

参加無料

「ウォーミングアップ&トレーニング教室」講習会開催

福崎在住で世界選手権出場現役陸上選手の吉田弘道さんをお招きして、ウォーミングアップ方法やシーズンオフに行うトレーニング方法の教室を開催します。現役アスリートにたくさんアドバイスをもらいましょう！

日 時 2月22日(日) 9:30～11:00(受付9:15～)

場 所 さるびあドーム

対 象 町内小学5年生～一般(ただし小学3年生以下は保護者と一緒にお越しください)

定 員 約50人

参加方法 上記QRコードから、もしくは申込用紙に必要事項を記入し、1月25日(日)以降第1体育館へご持参ください。

服 装 運動しやすい服・上靴・タオル・飲物等

問い合わせ先 第1体育館 ☎22-1153(月曜日休館)



よしだ ひろみち

吉田弘道さんプロフィール

福崎町在住の現役陸上競技(走幅跳)選手。2023セイコーグランプリ横浜で8m26を記録し優勝。その年ブダペスト世界選手権出場。福崎町では3度スポーツ功績賞を受賞され、次のロサンゼルスオリンピックに向けて日々練習に励んでおられます。

妖怪造形品が寄贈されました

9月14日から11月30日まで京都太秦映画村で開催された「怪々yokai祭^{かいがいようかいさい}」で、河童のガジロウはイベントアンバサダーに就任していました。この度、イベント開催中に太秦映画村「妖怪博物館」で展示されていた作品の作家紫霞^{ししか}さんから作品寄贈の申し出があり、12月12日に寄贈式を開催しました。寄贈いただいた烏天狗^{からすてん}他6作品は、1月20日(火)から2月8日(日)まで福崎町立図書館で特別展示を行います。ぜひご覧ください。



問い合わせ先 地域振興課(内線392)

「障害者控除対象者認定書」 の交付について

65歳以上の人は、障害者手帳の交付を受けていなくても、要介護認定の状況によっては障害者控除の対象となる場合があります。

障害者控除には「特別障害者控除」と「障害者控除」があり、各年12月31日時点での要介護度と、認定調査票の内容（高齢者日常生活自立度）をもとに判定します。

障害者控除を受けるためには、確定申告時に「障害者控除対象者認定書」が必要となりますので、事前に申請をしてください。認定された人には、後日「障害者控除対象者認定書」を交付します。

障害者控除判定基準表

要介護 4・5	『特別障害者控除』の対象となります。
要介護 3	認定調査票の高齢者日常生活自立度により、「特別障害者控除」か「障害者控除」どちらかの対象となります。
要介護 2 以下	認定調査票の高齢者日常生活自立度により、「障害者控除」の対象となる可能性があります。

問い合わせ先 福祉課 介護保険係（内線364）

柳田國男『故郷七十年』を読もう

柳田國男や彼の学問についての入門書ともいえる『故郷七十年』を大江篤先生（園田学園大学学長）と一緒に読む講座を開催します。

ぜひお越しください。参加無料・申込不要

演 題 柳田國男『故郷七十年』を読もう
柳田國男の民俗調査

『郷土生活研究採集手帖』から

日 時 1月24日（土）13:30～15:00

会 場 神崎郡歴史民俗資料館 2 階

同時開催（15:00～15:30）

県立福崎高等学校 3 年生による
「地域探究学習」発表会

地域探究学習に取り組んだ高校生が福崎町の歴史や魅力について報告を行います。

問い合わせ先 社会教育課（内線256）

福崎町消防団

機能別消防団員 募集

平日昼間の火災発生時における初期消火の体制を強化し地域防災力の充実を図るため、機能別消防団員を募集します。また、広報活動や A E D 講習のお手伝いをしていただける女性も随時募集しています。

機能別消防団員とは...

消防団員・消防職員の O B 等で、特定の消防団活動のみに従事する消防団員

入団条件

- ・年齢が23歳以上70歳未満の者
- ・5年以上の消防団員の経験または消防職員の経験を有する者（ ）
- ・町内に居住する者

活動内容

- ・平日昼間の火災発生時における初期消火および消防団員への支援活動
- ・広報活動や小学校等への A E D 講習のお手伝い

その他

- ・出勤した場合は、出勤手当を支給します。
- ・ヘルメット、法被、長靴を貸与します。（ ）
- ・公務災害補償へ加入します。
- （ ）は男性の機能別消防団員のみが対象。

問い合わせ先 住民生活課（内線372）

1月 マイナンバーカード

【休日の受付窓口】

平日の昼間にマイナンバーカードの申請や受け取りに来庁することが困難な人のために、休日窓口を開設します。

下記開設日直前の金曜日17:00までに事前に電話予約をお願いします。

日 時 1月25日（日）9:00～12:00

受付場所 役場 住民生活課

予約・問い合わせ先

住民生活課 マイナンバー担当

☎0790-22-0560（内線373・374）

平日の電話での予約・申請が難しい人は、メールでお問い合わせください。

✉jumin@town.fukusaki.lg.jp



姉なんだから

福崎西中学校1年

白 姍

私には、一人の弟がいます。私とは六才離れています。六才離れているということだけで、お母さんとお父さんは、弟のことしか考えません。おいしいものなどがあれば、すぐに弟にあげます。弟には、なんでも買ってあげるのに、私には、「そんなものいらないでしょ。」

とお父さんがいい、「お姉ちゃんなんだから我慢しなさい。」とお母さんがいうと、「そうだ、そうだ。」と弟が言う。いつもだ。いつもこうだ。私は、これを何度か我慢して続けた。家ではよくお母さんとお父さんに、「お姉ちゃんなんだから、お手伝いぐらいしなさい。」

と言うのが普通だ。私が「弟もしくちやいけなさい」と言っても、「弟はしくちやいけなさいの、お姉ちゃんのお母さんがしなさい。」と返ってくるのだ。こういうのは、まだまだたくさんある。私と弟がケンカをして、本当は弟が悪いのに、いつも私が怒られる。

「弟はあんたより小さいからよ。」

もうこの理由は聞き飽きた。そして私は、我慢できなくなり、お父さんとお母さんに、「なんでわたしより弟の方を愛しているの。」と聞くと、こう返ってきた。

「弟が生まれる前、あなたはたくさんのおいしい食べ物を食べ、おもちゃをたくさん買ったのよ。弟にもちゃんとこうしてあげなくちやいけなから、我慢ぐらいできるでしょ。」

衝撃的な言葉だった。確かに思っているところもあるけど、さすがに不平等だ。そのとき私は、弟に愛を注ぐのはもちろんいいけど、私にも分けて、半分ずつ愛してよと、とても強く思った。

そして私は考えた。どうしたら、もっと私のことも愛してくれるのかと。もっとたくさんお手伝いをしてほしいのかなあ、自分でできることは、

しっかりと自分でしたいのかなあ。弟のお世話をもっといっぱいしたいのかなあ。いろいろ考えた結果、全部やってみることにした。私はそれを1カ月間ほど、毎日欠かさず頑張っても、全然意味がなかった。とてもがっかりでした。

そして私は、ついに、勇気を出して、これまで思っていたことを全部、お父さんとお母さんに言った。最後は、いつもと同じようなことを言っていたけど、私は、諦めずに説得し続けたら、ようやく少し分かってくれたみたいでした。私は、その時、飛び上がって、思わず、お父さんとお母さんに抱きついた。抱きついたのは久しぶりだ。その懐かしい感じが私は涙がぼろぼろ出てしまいました。

さっきのことがあって以来、お父さんとお母さんの、私への対応の仕方が変わった。ちゃんとたくさん私の愛を、私と弟、どちらにも平等に分けてくれている。このことをしっかりと伝えて本当に良かったと思っています。



福崎東中学校2年 大澤莉亜



八千種小学校1年 藤本隼人



福崎小学校3年 長岡璃茉



田原小学校5年 高橋知彩葵

人権標語

ゆずりあい こころとこころをつなげよう

福崎小学校2年

大畑茉奈依

人のおかげで人はよろこぶ 人のせいで人はかなしむ

田原小学校4年

井奥陽詩

その写真 世界に広めて だいじょうぶ?

福崎東中学校1年

石原蒼太

一言で 相手が傷つく するどい矢

福崎西中学校1年

青田夏来

生活科学 センター だより

「定期縛りなし」が
「解約するまで続く定期
購入」だったなんて！

SNSの広告で「定期縛り
なし」のサブリを発見！
1回限りでお得に試せて
ラッキーと思ったら・・・

「定期縛りなし」という記
載は「1回限り」という意味
ではない可能性があります。
全国の消費生活センターに
は、「定期縛りなし」や「回
数縛りなし」という広告をみ
た消費者が「1回限り」と
思ってたところ、実は



定期購入の契約だったという
相談が寄せられています。「定
期縛りなし」は解約するまで
続く定期購入である可能性が
ありますので、契約時には注
意が必要です。

【事例1】

スマートフォンで動画を視
聴していたところ、「一粒飲
めば痩せる」と宣伝されたサ
ブリの動画広告が表示され興
味を持ったので、初回お試し
価格約900円で「定期縛り
なし」と書かれたダイエット
サブリを購入した。商品が届
き納品書を確認したところ、
次回お届け予定日が書かれて
おり、その時初めて定期購入
だと分かった。解約したい。

【事例2】

2か月前にSNSアプリを
見ていた時に、「縛りなし」
と表示された特別割引価格の
美容クリームの広告が出てき
た。興味を持ち、広告上の
「注文する」ボタンをタップ
し注文した。商品が届き、代
金の約19000円はコンビニ
後払いで支払った。使ってみ
たが広告のような効果がなか
ったので解約を申し出たところ
定期購入になっていた。初
回で解約するには差額の支
払いが必要と言われ、約9千
円を請求されたが、1回限りの
注文をしたと思っていたので
支払いたくない。

【アドバイス】

「最終確認画面」の表示や
利用規約をよく確認しまし
ょう。

インターネット通販では注
文する際に必ず「最終確認画
面（契約条件が記載されてい
る画面）」で、定期購入が条
件となっていないか、最低購
入回数に指定（縛り）がない
か、2回目以降の代金等の販
売条件を確認しましょう。

また、解約・返品について
は、利用規約等を確認しま
しょう。

表示がなかったり、不実の
表示や消費者を誤認させるよ
うな表示だったりした場合は、
申し込みの意思表示を取り消
せる場合があります。その際
「最終確認画面」のスクリー
ンショットは証拠になります。
「最終確認画面」や契約条
件に関する記載は全てスク
リーンショットで保存しま
しょう。

スクリーンショットの方法
が分からない場合は、契約し
ている通信事業者や携帯電話
ショップ等に問い合わせるか
通信事業者の公式ホームページ
等で確認してください。

不安に思った場合や、トラ
ブルが生じた場合は、すぐに
最寄りの消費生活センターへ
相談しましょう。

生ごみ処理容器・処理機（電気式）

購入した人に費用の半額を助成しています

	生ごみ処理容器	生ごみ処理機（電気式）
補助限度額	2,500円	20,000円
申請数	1世帯につき2基まで	1世帯につき1基まで
申請に必要なもの	<ul style="list-style-type: none"> 印鑑 領収書の原本 振込先の通帳 	<ul style="list-style-type: none"> 印鑑 領収書の原本 製品保証書 カタログ 振込先の通帳

上記のものを持参のうえ、住
民生活課へお越しください。
過去5年以内にこの補助を受
けた人は対象になりません。

生ごみ処理容器



生ごみ処理機（電気式）



申請・問い合わせ先 住民生活課（内線373）

秘密厳守
相談日時

火・金曜日
9時～16時
（月曜日は休館日）

消費生活の相談や問い合
わせ、苦情は、神崎郡消
費生活中核センターへ
（☎22・4977）



消費者庁 消費者ホットライン188
イメージキャラクター
「イヤヤン」

所得税及び復興所得税の確定申告のご案内

申告期間

2月16日(月)～3月16日(月)

所得税の申告は、毎年1月1日～12月31日の1年間に生じた所得の金額とそれに対する所得税等の額を計算・確定し、国税の管轄である税務署に申告する手続きです。既に約9割の方が、確定申告会場に来場せずに自分のスマートフォンやパソコンから確定申告をしています。税務署が設ける申告会場は例年非常に混み合うため、スマートフォン・パソコンを用いた電子申告をご一考ください。

スマートフォン・パソコンによる電子申告

「確定申告書等作成コーナー」では、画面の案内に沿って金額等を入力するだけで、所得税、消費税及び贈与税の申告書や青色申告決算書・収支内訳書等の作成・e-Taxによる送信(提出)ができます。また、自動計算されるので計算誤りはありません。下記のQRコードより詳細をご確認ください。

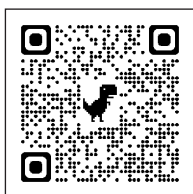

令和7年分
確定申告特集【準備編】

国税相談専用ダイヤル

☎0570-00-5901

【受付時間】月～金曜日(祝日を除く)

午前8時30分～午後5時

受付時間は、時期により延長する場合があります。

e-Taxで確定申告をすることのメリット

好きな場所・時間で申告できます

お手元のスマートフォンやパソコンを利用するため、ご自宅やオフィスなどどこからでも確定申告が可能です。また、申告期間中であれば24時間いつでも申告が可能です。税務署や申告会場へ出向く必要がないため時間も手間も省くことができ便利です。

添付書類の提出または提示を省略できます

社会保険料控除や生命保険料控除の証明書などの記載内容を入力すると、証明書の原本の提出または提示を省略することができます。

入力内容を確認するため、添付書類の提出または提示を求められる場合があります。そのため、法定申告期限から5年間は自宅で保管しておく必要があります。

所得税の還付金を早く受け取ることができます

e-Taxを利用した申告であれば、2～3週間程度で還付金を受け取ることができます。

郵送による確定申告書の提出

上記e-Taxにて作成した申告書は、印刷し姫路税務署へ郵送提出も可能です。また、国税庁ホームページより印刷した確定申告書に直接記入し、郵送提出することも可能です。

郵送先：姫路税務署(〒670-8543 姫路市北条1丁目250番地)

会場での確定申告

例年どおり姫路税務署管轄の申告会場が姫路労働会館(姫路市北条1-98)で開催されます。

詳細は国税庁ホームページで掲載予定です。国税庁ホームページで最新の情報をご確認ください。

ご自身での確定申告が難しい人のために、例年どおり福崎町でも申告会場を設けます。詳細に関しては「広報ふくさき2月号」でお知らせします。

当町の会場では、申告期間の開始直後や閉庁日の翌日は大変混雑するため、長時間お待ちいただく場合があります。e-Taxを利用した自宅からの申告をご一考ください。また、当町の設ける会場には税務署職員は不在のため、対応できない申告内容があります。

所得税、確定申告に関する問い合わせ先 姫路税務署 ☎079-282-1135(代表)

この記事に関する問い合わせ先 税務課 住民税係(内線342・343)

住民税申告、確定申告会場のオンライン事前予約を受け付けます

例年どおり、町でも下記会場・日程にて令和8年度住民税・令和7年分所得税の申告会場を設ける予定です。今年度は、当日の受付番号票の配布に加え、日時指定をご希望の人に向けてオンライン事前予約を試験的に導入します。申告期間中に来場可能な日が限定されている人はご活用ください。

会場での受付方法などの詳細は「広報ふくさき2月号」でお知らせします。

申告会場

会 場	期 間
福崎町商工会館	2月16日(月)～2月21日(土) 2月24日(火)～2月27日(金)
八千種研修センター	3月2日(月)～3月4日(水)
サルビア会館	3月5日(木)・3月6日(金) 3月9日(月)～3月13日(金) 3月16日(月)

オンライン事前予約枠 / 9:00～12:00、13:00～15:00

予約方法

スマートフォンまたはパソコンで、下記QRコード若しくはURLから専用サイト（Logoフォーム）にてご予約ください。

予約に使用する端末や予約画面の操作は、申告者本人に限りませんので、ご家族等が代わりに予約の手続きをすることも可能です。

役場で代理予約は行いません。
電話で予約することはできません。



オンライン事前予約
専用サイト

URL:<https://logoform.jp/form/iCF2/1314471>

予約可能期間

事前予約システムは令和8年1月26日(月)0:00からアクセス可能となります。事前予約の期限は各開催日の前々日の23:59までです。予約のキャンセル期限も同様となっています。定員に達した場合は予約受付を締め切るため、予約受付ができない場合がありますのでご了承ください。

(例) 2月18日(水)の予約期限・予約キャンセル期限は2月16日(月)23:59
3月2日(月)の予約期限・予約キャンセル期限は2月28日(土)23:59

オンライン事前予約・申告会場に関する注意事項は専用サイト内に記載しています。
必ずお読みいただいたうえでご予約ください。

問い合わせ先 税務課 住民税係（内線342・343）

償却資産(固定資産税)の申告をお願いします 2月2日(月)まで

償却資産とは、個人または法人で事業を営んでいる人が、その事業のために用いることができる構築物、機械、器具、備品等（土地・家屋を除く）のことです。令和8年1月1日現在で償却資産を所有している人は、2月2日(月)までに申告してください。なお、昨年中に資産の増減がない人も、その旨の申告が必要です。

申告が必要な人（令和8年1月1日現在） 町内で事業を営んでいる個人または法人

町内で事業は営んでいないが、事業用の償却資産を貸し付けている個人または法人

申告方法 昨年まで申告をしている人は、1年間の償却資産の増・減を申告してください。事業を始めて新たに申告をする人は、令和8年1月1日現在所有している償却資産をすべて申告してください。

申告書は12月半ばに送付しています。昨年申告のあった人には申告用紙を郵送していますが、新たに申告する場合や、申告用紙が届かない人はご連絡ください。

償却資産の対象となるもの（一例）

パソコン、コピー機、応接セット、看板、舗装路面、駐車場設備など(業種共通)、金属製品製造設備、食料品製造設備、梱包機など(製造業)、テーブル、椅子、厨房用具、冷凍冷蔵庫など(飲食業)

問い合わせ先 税務課 資産税係（内線345）

松岡五兄弟

柳田國男・松岡家

第88話



今回は、松岡兄弟と同様に辻川出身で、故郷を離れて活躍した人々について紹介していきます。

一人目は、北海道に渡り木材業で財を成した松岡源之助です。源之助は明治6年（1873）の生まれ。辻川で暮らしていた頃は、農業の傍ら線香の製造・販売に従事していました。父の死後、明治21年に大阪の洋物商に奉公に出て、明治24年に北海道に渡りました。以降、北海道の各地で農業や諸商売に従事。やがて木材業や製材業の将来性に注目し、昭和元年（1926）には旭川を拠点として造材・製材所を経営するようになります。木材業が成功し、巨万の富を得た源之助は、旭川の有力者としてさまざまな

福崎の身近にある歴史を掘り起こそう

柳田國男・松岡家と辻川出身の人々

神戸大学大学院人文学研究科 特命講師 井上 舞

役職を兼任する一方、財産を惜しみなく寄付しました。寄付先は北海道に限らず、昭和10年には故郷の田原村尋常小学校講堂建築費として2万円あまりを寄付しています。（山崎有信『旭川市功労者伝』、松岡秀隆『松岡源之助傳』）柳田國男は『故郷七十年拾遺』で源之助のことを「従兄」と紹介していますが、父の操に兄弟はなく、國男の記憶違いではないかと思われます。二人の関係についても具体的なことはよくわかっていません。ただ、三木家には、昭和8年に北海道を旅行していた國男が、三木拙二に宛てた葉書が残っています。そこには「先日八旭川にて松岡源之助君にあひ申候五十何年ぶりのよし申候少年の時の話をいたし候」としたためられています。

源之助と國男、拙二は、いずれも辻川で生まれ育ちましたが、育った環境は全く異なります。とはいえ、年も近く、3人とも昌文小学校に通っており、当然、互いのことは知っていたでしょう。五十年ぶりの再会で、源之助と國男はどんな「少年の時の話」をしたのでしょうか。そして國男は、どのような気持ちで、拙二に葉書を送ったのでしょうか。

もう一人、福崎町内でもあまり知られていませんが、辻川出身の医師で楠田謙蔵という人物がいます。

楠田謙蔵は墓石の碑文によれば、文久元年（1861）に辻川の松岡栄次郎の四男として生まれました。明治元年に仁豊野の楠田家の養子となり、同10年に「兵庫県医学校」

（兵庫県神戸医学校を指すと思われます。ただし、謙蔵が入学した頃は、同校は「医学伝習所」と呼ばれていました。）に入学。卒業後は淡路で開業していましたが、その後上京し、産婦人科学者の櫻井郁次郎の病院で働くようになり、数年後、日本橋浜町に自身の病院を設立するに至ります。

楠田病院では通常の産科・婦人科に加え、産婆を養成するための「東京高等産婆学校」（後に高等産婆養成所と改称）が設けられていました。また、日本産婆学協会を発足し、『産婆学雑誌』を創刊するなど、熱心に産婆教育に取り組んでいました。『最新産科婦学』『不妊症論』等の著述をはじめ、編著や訳書も多く残しています。

しかし謙蔵は、明治42年に脳出血により急逝しました。49歳でした。井上通泰は明治23年に帝国大学医科大学を卒業し、大学助手を務める傍ら医院を開業しています。松岡家に残る資料には、開業祝いに訪れた人々の名が記

されており、そこに楠田謙蔵の名が見えます。

また、楠田謙蔵の墓が東京の谷中墓地にあります。墓石の裏面には、井上通泰の知人で、漢詩人の高島張輔が撰文、書家の岡山高蔭が揮毫した碑文が刻まれています。その末尾には、通泰と楠田謙蔵が「姻戚」（結婚等を通じてできた、血のつながっていない親類）であることから、高島・岡山が依頼されて碑文を作成したとあります。

高島・岡山の両人は松岡兄弟の父・操の墓碑にも関わっており、それと同等の扱いを依頼するあたり、井上通泰の楠田謙蔵に対する思いを垣間見ることが出来ます。



三木拙二宛柳田國男葉書 三木家蔵



東京・谷中墓地にある楠田謙蔵の墓

福崎町文化協会 公民館クラブ 登録団体募集

令和8年
1月22日(木)
まで

福崎町文化協会では、令和8年度の公民館クラブ登録団体を募集しています。

公民館クラブに登録されると、文化センターや八千種研修センターを活動場所として無料で利用できます。また、登録団体は福崎町文化協会に所属することとなり、協会の実施する各種のイベントで活動の成果を発表することができます。

サークルや共通の趣味を持ったグループで、公民館クラブに団体登録し、文化活動を通して仲間づくり、生きがいづくりに励みましょう。町ホームページに登録申請書等を掲載しています。申し込み・問い合わせ先

福崎町中央公民館（文化センター内）☎22-3755

ご利用ください『本人通知制度』

本人通知制度とは、事前に登録することで、住民票の写しや戸籍謄抄本などの証明書を代理人や第三者に交付した場合に、本人に証明書を交付したことを郵便でお知らせする制度です。

この制度により、不正請求の抑止や不正取得の早期発見が期待できます。

なお、代理人や第三者から交付請求があった場合に、交付の可否を本人に確認する制度ではありません。

必要な様式は窓口にあります（ホームページにも掲載していますのでご確認ください）。

福崎町で登録できる人

- ・福崎町の住民基本台帳に記載されている人及び過去にされていた人
- ・福崎町の戸籍に記載されている人及び過去にされていた人

登録手続きに必要なもの

- ・本人通知制度事前登録申出書
- ・本人確認書類

免許証など顔写真付きのものは1点

顔写真がないものは「氏名と生年月日」または「氏名と住所」が確認できるものを2点

問い合わせ先

住民生活課 町民窓口係（内線375・376）

～人生を豊かに過ごすため、
あなたも一緒に学びませんか～

令和8年度 福崎町老人大学 （神崎学園・福寿学園）学生募集

受講対象 神崎学園・・・満60歳以上

福寿学園・・・満62歳以上

（神崎学園修了者）

開講場所 文化センター

講座内容

専門講座（書道漢字・書道かな・手芸・舞踊・IT・陶芸・史学・園芸・健康科学）及び

一般教養講座（全コース共通）

応募者多数の講座は抽選により入学者を決定。

受講料 福崎町在住の人・・・無料

町外在住の人・・・年間2,000円

（申込時に納付）

別途、学生自治会費や学部ごとの教材費などが必要です。

学生自治会のクラブ活動もあります。別途、参加費が必要です。（初心者グラウンドゴルフ、グラウンドゴルフ、ツエグットボール、スリーボール、テニス、クッキング、オカリナ、歌謡、歌声サークル）

受付期間 3月5日(木)まで

現在、在学中の人も毎年申し込みが必要です。

申込方法 文化センター・教育委員会で配布する入学願書に記入のうえ、文化センターへ提出してください。（郵送可）

問い合わせ先 文化センター（☎22-3755 / 月曜日休館）

『松岡五兄弟』を出版しました

柳田國男生誕150年を記念し、柳田國男・松岡家記念館ではこのたび、新しい読み物を出版しました。

神戸大学の井上舞先生に2013年1月から連載いただいている『広報ふくさき』「松岡五兄弟」シリーズの、2025年3月分までを再編集し、

1冊にまとめました。記念館にて販売しています。

著者 井上 舞（神戸大学大学院人文学研究科地域連携センター）

金額 1冊 1,300円（税込）

問い合わせ先 柳田國男・松岡家記念館

☎22-1000（月曜日休館）



農業委員・農地利用最適化推進委員を募集します

いずれの委員も農業者の組織する団体および町内の農業者などからの推薦または公募により募集します。

農業委員

応募した人の中から、農業に関する識見を有し、農業委員会の職務を適切に行うことができる人を、町長が議会の同意を得て任命します。

募集人数 12人

うち1人は利害関係のない人（農業者でない人）

認定農業者が委員の過半数になるよう選定します

応募方法 農業委員推薦書、農業委員応募申込書のいずれかを提出

報酬 年額（会長）220,000円（委員）186,000円



農業委員会 だより



農地利用最適化推進委員

応募した人の中から、()農地等の利用の最適化の推進に熱意と識見を有する人を農業委員会が委嘱します。

()農地等の利用の最適化の推進とは、担い手への農地利用の集積の推進、耕作放棄地の発生防止・解消の推進、新規就農などの支援を行うことです。

募集人数 田原地区 2人 八千種地区 2人 福崎地区 2人

応募方法 推進委員推薦書、推進委員応募申込書のいずれかを提出

報酬 年額186,000円

共通事項

募集期間 1月8日(木)～2月13日(金)

任期 令和8年7月20日から令和11年7月19日までの3年間

応募用紙 下記提出先に備えています。福崎町ホームページからもダウンロードできます。

提出先 福崎町農業委員会（農林振興課内）8:30～17:15（土、日、祝日は除く）

問い合わせ先 福崎町農業委員会（農林振興課内・内線314・315）

✉ noui@town.fukusaki.lg.jp

20歳になったら国民年金

国民年金は、年をとったときや、病気・事故で障がいが残ったとき、家族の働き手が亡くなったときなどに、働いている世代みんなで支えようという考えで作られたしくみです。20歳の誕生日からおおむね2週間以内に、日本年金機構から国民年金加入のお知らせが届きます。

国民年金のポイント

日本国内に住民票のある20歳から60歳までの人が加入する制度です。第1号被保険者（自営業者・学生・フリーター等）の令和7年度の保険料額は月額17510円です。

年をとったときの老齢年金のほか、病気や事故で障がいが残ったときの障害年金や、加入者が死亡したときの遺族年金があります。

保険料が猶予・免除される制度があります

学生納付特例制度

学生は、所得が一定額以下の場合、申請により保険料の納付が猶予される「学生納付特例制度」があります。

保険料免除制度・納付猶予制度

収入が少ないために保険料の納付ができない場合、申請をすれば保険料が免除・納付猶予される制度があります。

申請をしないまま保険料が未納となつてしまうと、老後に年金を受けられなくなつたり、急な傷病で障がいが残ったときに障害年金を請求できなくなるときの事態を招きます。保険料の納付が困難なときは、免除・納付猶予制度を利用しましょう。

問い合わせ先

姫路年金事務所 ☎ 079・224・6382
ほけん年金課（内線379）

子育て 情報



にこにこひろばで 作って遊ぼう！

申込みは不要です。材料はこちらで用意します。
9:30～11:00の都合のよい時間におこしく下さい。
対象 就園前の子どもとその保護者
定員 15人程度

1月の製作『オニのお面』
1月15日(木) 製作時間：約20分

2月の製作『おひなさま』
2月19日(木)
製作時間：約20分

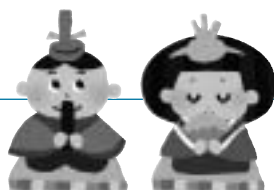

場所・問い合わせ先
にこにこひろばへ

子育て講座

子育て講演 ～子育ての 『困った』を解決！～

にこにこひろばでお子さんを遊ばせながら、
子育てに関するお話を聞いてみませんか？

日頃感じている「困った」を解決するヒント
がたくさんありますよ。

3歳までの子育てで大切にしたいポイントを
ふまえ、幼児期・学童期へと健やかに成長して
いくために、親としてどのように関わっていけ
ばよいか、一緒に考えてみましょう。

日時 2月24日(火) 10:00～11:00

講師 スマイルママ 岩木和子さん

対象 就園前の子どもとその保護者

場所・申し込み先 にこにこひろば

『ちゅっちゅ こっこの会』(0歳児の集い) ～ふれあいのうた・ことばで 乳児とあそぶ たのしい時間を～

赤ちゃんとおそぶときになにより大切なのは、
おとながリラックスしているということ。

赤ちゃんと一緒にあそびうた(わらべうた)
や絵本を読んだり、おとなはストーリーテリ
ングをききます。

親子あそびで、楽しい時間をすごしましょう。

日時 1月20日(火)・2月17日(火)

いずれも10:00～11:00

対象 令和7年4月2日以降生まれの乳児と
保護者

場所・申し込み先 ともだちひろば

2月『すきっぷひろば』

今月は親子で身体を動かしてあそびます

「よーいドン」や「ハイハイレース」も予定
しています。

小さい赤ちゃんから幼児まで
幅広く参加OK！

今年度最後のすきっぷひろば
お楽しみに！



日	時	場 所
5日(木)	10:00～	八千種研修センター
9日(月)	10:00～	保健センター

対象 就園前の子どもとその保護者

定員 各日10組程度

申し込み先 おひさまらんど

個別相談(1日3組まで)

1月20日(火)・2月17日(火) 10:00～14:00

場所：文化センター 2階 和室 託児あり

専門相談員：大内和恵

申し込みは下記の3施設で受け付けます。

行事への参加は、福崎町に在住の子どもとその保護者に限ります。

子育て情報は福崎町ホームページでもご覧になれます。アドレス <https://www.town.fukusaki.hyogo.jp>

ともだちひろば

(西部子育て学習センター)

火～金曜日 9:00～16:00

文化センター2階

☎22-7830 FAX22-2561

おひさまらんど

(福崎子育て支援センター)

月～金曜日 9:00～17:00

土曜日 9:00～12:00

福崎幼児園内

☎22-2308 FAX22-2313

にこにこひろば

(東部子育て学習センター)

月～木曜日 9:00～16:00

田原幼児園内

☎22-1058 FAX22-1058

子育て支援に関することはEメール ko-shien@town.fukusaki.lg.jp

お知らせ

information

寄附のお礼

11月25日、観光のまちづくり（ガジロウなどの妖怪事業）や環境整備に資する事業のためにと金百万円を寄附いただきました。

寄附者 株式会社マルフク
代表取締役会長 後藤雅一様



尾崎町長、後藤会長

企業版ふるさと納税制度を活用し、安定して働くための産業振興と雇用をつくる事業のためにと金二百万円を寄附いただきました。12月12日に寄附贈呈式を行いました。
寄附者 株式会社ケーオウエイ様

いただいた寄附は、大切に
使わせていただきます。
ありがとうございます。

（地域振興課）



尾崎町長、小西社長

全国一斉生活保護相談会

生活保護に関する全国一斉
の電話相談会を開催します。
相談無料。秘密は厳守します。
日時 1月25日（日）
10時～18時

当日専用電話番号

☎ 0120・052・088
（フリーダイヤル）

問い合わせ先

兵庫県青年司法書士協議会
☎ 078・600・9952

はりまいのちの電話 「電話相談員募集説明会」開催

電話相談員の活動紹介や募
集説明を行います。どなたで
もご参加いただけます。

日時 2月15日（日）

14時～16時

場所 姫路市総合福祉会館
申込方法 2月14日（土）ま
でに電話、メールまたは左記
QRコードからお申し込みく
ださい。

問い合わせ先 社会福祉法人

はりまいのちの電話事務局
☎ 079・288・5099

✉ jimukyoku@harima-inochi.jp



自衛官等募集

第8回自衛官候補生

受付期間 1月9日（金）から

2月19日（木）まで

応募資格 18歳以上33歳未満

の者

予備自衛官補・一般

受付期間 1月22日（木）から

3月30日（月）まで

応募資格 18歳以上52歳未満

の者

予備自衛官補・技能

受付期間 1月22日（木）から

3月30日（月）まで

応募資格 18歳以上で国家免

許資格等を有する者（資格に

より年齢上限は53歳未満、55

歳未満）

問い合わせ先 自衛隊兵庫地

方協力本部姫路地域事務所

☎ 079・282・0535

スポーツ

少林寺拳法協会からのお知らせ

10月19日、姫路市立総合ス
ポーツ会館で、「第78回少林寺
拳法姫路市民大会兼第44回西
播交流大会」が開催されまし
た。日頃の練習の成果を發揮
し、力強い演武を披露しまし
た。結果は次のとおり。

【小学生白黄帯の部】

敢闘賞 青田理冬・笹倉理聖

努力賞 （いずれも田小2年）

正木大智・柏本詩織

（いずれも田小2年）

【小学生単独茶帯の部】

敢闘賞 笹倉楓果田小5年

【小学生単独緑帯の部】

敢闘賞 柏本湊太（田小5年）

【小学生単独白黄帯の部】

最優秀賞 青田 純田小1年

【中学生男子単独の部】

優良賞 橋本竜馬（東中1年）



少林寺拳法協会のみなさん

11月15日・16日、神奈川県
横浜市横浜武道館で「少林寺
拳法全国大会」がなわがわが
開催されました。兵庫県代表
として、橋本竜馬（スポ少）
が親子の部に出場し、優秀賞
を獲得しました。
多数のご声援ありがとうございました。

（第1体育館）

生徒の活躍

11月16日、シゲトーアリー
ナ岡山で開催された「全日本
極真空手道選手権大会第20回
記念オープントーナメント空
手の祭典マス大山カップ」に
て福崎町の選手2人が優秀な
成績を収めました。

2人は、3月28日沖縄県で
行われる「第8回WKOジャ
パンアスリートカップ決勝大
会」の出場権を獲得しました。
おめでとございました。

【中学3年生重量級JAC選抜】
優勝 中原心弦（福崎西中）



中原心弦さん



田原バレースポーツクラブのみなさん

11月24日、SHOWAGグループ総合体育館で「全県スポート大会小学生バレーボール大会」が開催され、田原バレースポーツクラブが第3位に輝きました。

田原スポーツクラブからのお知らせ



志水皇介さん

【中学2年生男子軽量級JAC選抜】準優勝 志水皇介(福岡西中)

(第1体育館)

(第1体育館)
田原バレースポーツクラブでは、一緒にバレーボールをしてくれる小学生を随時募集しています！
問い合わせ先 代表・三坂 090・8821・0060

「はじめての筋トレ教室」参加者募集

第1体育館のトレーニング室を気軽にご利用いただくために器具の使い方等を指導する教室を開催します。
日時 2月4日(水) 9時30分～11時

対象 トレーニング器具の使用方法に不慣れな人
場所 第1体育館トレーニング室
定員 5人(先着順)

申込方法 1月13日(火)から電話等で申し込みください。(名前・連絡先必要)

運動のできる服装で、上靴・飲み物・タオル等を用意してください。
問い合わせ先 第1体育館 022・1153(月曜日休館)

「ボッチャ大会」開催

12月13日、第1体育館で「ボッチャ大会」を開催しました。家族や友達、クラブチームでの参加があり、幅広い

世代でコミュニケーションをとりながら仲良く楽しく競技を行いました。
結果は次のとおり。
優勝 スポーツネットワークUS
準優勝 みーちゃん
第3位 やまもん
第4位 ここんB (第1体育館)



ボッチャ大会参加者のみなさん

福崎Peach JVCからのお知らせ

11月30日、姫路市スポーツ会館他で「兵庫県スポーツ少年団総合競技大会兵庫県大会」が開催され、男子の部に出場しました。惜しくもベス

毎年1月26日は文化財防火デーです

大切な文化財を
火災から
守りましょう

文化財防火デーの制定は、昭和24年1月26日に、現存する世界最古の木造建築物である法隆寺金堂が炎上し、壁画が焼損したことに基づいています。火災など災害による文化財保護の危機を深く憂慮する世論が高まり、翌年昭和25年に文化財保護法が制定されました。毎年1月26日を中



心に、全国で文化財防火運動を展開しています。

(出典：文化庁ホームページ)



ト4に入ることはできませんでしたが、最後まで諦めずプレーすることができました。
福崎Peach JVCでは小学生の新人部員を随時募集しています。一緒にバレーボールを楽しみましょう。
問い合わせ先 代表・大野 090・7969・3129



福崎Peach JVCのみなさん

食育通信 ～八千種小オリジナル給食を作ろう！～

元気に健康に過ごす学校を目標に活動している八千種小学校の運動健康委員会は今年度、新たな活動として「八千種小オリジナル給食を作ろう！」を行いました。

給食センターの村上栄養教諭にアドバイスを受けながら、みんなで意見を出し合い、テーマや献立を考えてきました。12月12日には、「冬野菜を食べて元気になってほしい」という思いを込めて考えた給食を食べることができました。

オリジナル給食を食べた委員会児童は「自分たちで考えた給食はもっとおいしかった」と喜んでいました。給食は、みんなが楽しくおいしく食べられるように工夫されているだけでなく、旬の食材を使用し、栄養バランスも考えられているということを改めて学ぶ機会となりました。



短歌会

久しぶりの妻の居ぬ夜もて余し過ぎし昔を
たぐり寄せたり 安田 正

新しきスマートフォンに買い替えても使う
は前のガラケーに同じ 尾上 定信

はれの日に友よりいただく胡蝶蘭その花言
葉の幸せいただく 宮本美智子

しっかりと御飯を噛んで励みだし微熱のあ
りて食欲なくも 畑崎 節子

ひろつちゃん、かつちゃん如何に 古里の
橋渡る度おもう幼な日 岡田恵美子

柿剥きて法隆寺鐘聴けずとも夕べの知らせ
町放送や くりと

ひと夏を咲き継ぎなおも咲いている凌霄花
雨にぬれおり 小山 満

夢かない七十五歳に始めたるピアノ五箇月
で行き詰りおり 久野 盈

畑仕事終え二十二度なる部屋に飲むホット
コーヒーは格別の味 上月 昭弘

生きゆくは焦らぬことよ餌さがす刈田の鶯
は微動だにせず 内山 嗣隆

俳句会

代々の農家の垣根 茶花咲く
く 廣瀬 純水

澄み渡る 知覧の丘のお茶
の花 大野 宗範

野良仕事 茶の花日和り上
着脱ぐ 鬼本 修

寄り易い家でありたや茶
花咲く 佐藤 純子

新乗り子 祝いの家に茶花
咲く 藤岡 照代

茶花咲く 垣に杖立て 友を
訪つ 城谷 秋美

静寂の野点の席に茶の木
花 尾藤ことよ

茶の木花 散る花びらに鳩
騒ぐ 福島 紀子

花の咲く 茶の木垣根の里
農家 福永美代子

茶花咲く 茶園の主婦は大
地主 松岡 勝美

朗読版「広報ふくさき」を
聴いてみませんか

朗読ボランティアのみ
なさまが「広報ふくさき」
を毎号朗読し音声化して
います。

朗読版は、図書館で聴
くこともできますし、C
Dの貸し出しも可能です。

(総務課)



ふくさきイベントカレンダー 1月17日~2月13日

日	曜日	事業・イベント名	時間	場 所	問い合わせ先	備 考
17	土	おはなし会	11:00	図書館	図書館	
19	月	食育の日			保健センター	
21	水	消費者教育講演会「歌って健康に 呼吸法の大切さ」	13:30	文化センター	生活科学センター	
22	木	老人大学一般教養講座(公開講座)	13:20	エルデホール	文化センター	
24	土	遊びフェスティバル! 食育かるた大会	9:30	第1体育館	第1体育館 保健センター	コマ回しタイムレース 大会・食育かるた大会 は要申込
		柳田國男『故郷七十年』を読もう	13:30	歴史民俗資料館	社会教育課	
		兵庫県立福崎高等学校3年生による「地域探究学習」発表会	15:00	歴史民俗資料館	社会教育課	
		子ども映画会	14:00	図書館	図書館	
26	月	文化財防火デー			社会教育課	
29	木	フクちゃん読書の日			図書館	
30	金	体内成分バランスチェック	9:30	保健センター	保健センター	要申込
31	土	第36回ふるさと文化祭	13:00	エルデホール	文化センター	
		女性がん検診(2/13)	13:20	保健センター	保健センター	要予約
2/4	水	えほんのじかん	11:00	図書館	図書館	
5	木	老人大学オープンキャンパス(見学会)	10:30 13:30	文化センター	文化センター	文化センターロビー集合

各種相談

なやみごと相談

1/21・2/4(第1・3水曜日)
* 13:00~15:00
* サルビア会館
* 予約不要

人権相談

1/21(第3水曜日)
* 10:00~15:00
* サルビア会館
* 予約不要

行政相談

1/21(第3水曜日)
* 13:00~15:00
* サルビア会館
* 予約不要

心を開く親の会

1/26(第4月曜日)
* 13:30~
* サルビア会館
* 予約不要

母子相談 (随時受付。電話で予約をしてください。) 中播磨健康福祉事務所 ☎079-281-9210

第3回「いざ登らん!春日山城!」開催

11月30日に「第3回いざ登らん!春日山城!」を春日山山頂及び鍛冶屋公民館周辺で開催しました。

イベント当日には町内外から約100人が春日山城に登城し、うち26人が3部門で初開催された大声コンテストに参加されました。快晴のもと、八千種地区に大声が響き渡りました。

また午後からは中世山城研究家の木内内則さんによる座談会などが開催されました。



大声コンテストのようす

ガジロウ新商品が発売されました

令和5年度に実施した「ガジロウの絵コンテスト」で優秀賞を獲得した安藤友紀さん(大阪市)の作品をラベルに使用したノンアルコールビールテイスト飲料「福崎町 河童のガジロウ」が完成しました。12月9日には本品を取り扱う株式会社マルフクで商品発表会が開催されました。

観光交流センターをはじめ、町内の店舗で販売しています。レモン風味で飲みやすく、やさしい口当たりの商品ですので、ぜひご賞味ください。



問い合わせ先 (株)マルフク ☎22-0290
地域振興課(内線392)

いつでも
しあわせ(福)
ほがらか(朗)
福崎町



福崎町健康づくりキャラクター ふくちゃん

保健センターだより

新しい年が皆様にとって、健康で幸せな一年でありますように・・・
今年も、規則正しい生活と感染予防対策に努めましょう！

No.453

あなたの筋肉量や脂肪量のバランスは・・・？

体内成分バランスのチェックを行いましょう！

人間の身体は、水・タンパク質・脂肪・骨から構成されています。この検査で体内成分のチェックを行い、これからの健康づくりや介護予防に役立てましょう。

簡単な検査ですので、ぜひこの機会に、測定を受けてみませんか。

日 時 1月30日(金) 9:30～15:30

会 場 福崎町保健センター

対 象 者 小学生以上の人ならどなたでも

内 容 体内の水分量・タンパク質量・脂肪量・筋肉量・体脂肪量等を測定し、
体内成分バランスを分析

測定方法 着衣のまま裸足になって測定します。

申し込み 1月28日(水)までに保健センターへお申し込みください。(電話可)

当日の受け入れ人数に限りがありますので、お早めに連絡ください。

毎月第2月曜日に実施している健康相談でも体内成分バランス測定を実施しています！

費用無料



体内成分はペースメーカーを挿入している人は測定できません。

不妊治療費 一部助成 の申請はお済みですか？

保健センターでは、一般不妊治療費および特定不妊治療費の一部を助成しています。対象となる人は、期限内に申請してください。

一般不妊治療 令和7年4月1日～令和8年3月31日までににかかった費用を、年度内(令和8年3月31日まで)に申請してください。治療が終了していなくても、年度で区切ります。

期日までに申請が間に合わない場合はご相談ください。

特定不妊治療 治療が終了した日が属する年度内(令和8年3月31日まで)に申請してください。期日までに申請が間に合わない場合はご相談ください。

詳細は町ホームページをご覧ください。保健センターまでご連絡ください。(☎22-0560)

無料クーポン券をお持ちの人へ

乳がん検診(青色)

子宮頸がん検診(紫色)

有効期限は 2月28日(土)までです。

期限内にご利用ください。

詳しくは、保健センターまでお問い合わせください。

インフルエンザ予防接種の助成期間は 1月31日までです！

予防接種は、重症化予防に効果的です!!

いつまでも	対 象	1歳～中学3年生
	助成回数	1回
高齢者	助成金額	2,000円
		生活保護世帯のお子さんは全額助成
高齢者	対 象	65歳以上の人
		60歳以上で、心臓・腎臓・呼吸器に障害がある人
高齢者	個人負担	1,500円
		非課税世帯の人は免除

保健センター1月定例行事予定

(場所) 保健センター こころのケア相談は中播磨健康福祉事務所

内 容	日(曜)	受付時間	対 象
一 般 健 康 相 談	13日(火)	9時30分～11時	一 般 希 望 者
母子健康手帳交付	月～土	8時30分～17時15分	妊 婦
す く す く 相 談	13日(火)	10時30分～11時30分	乳 児 希 望 者
		13時30分～15時	幼 児 希 望 者
3 か 月 児 健 診	28日(水)	13時15分～13時45分	R7.10月生の乳児
4 か 月 児 健 診	20日(火)	13時15分～13時45分	R7.9月生の乳児
7か月児のまんまクラブ	14日(水)	9時45分～10時	R7.6月生の乳児
10か月児のあばばクラブ	28日(水)	9時45分～10時	R7.3月生の乳児
1 歳 お 誕 生 相 談	13日(火)	9時30分～10時	R7.1月生の乳児
1 歳 6 か 月 児 健 診	21日(水)	13時15分～13時45分	R6.3・4月生の幼児
5 歳 児 健 診	23日(金)	13時～13時45分	R2.12・R3.1月生の幼児
こころのケア相談	14日(水)	9時30分～11時 原則予約制	一 般 希 望 者

予 防 接 種	<p>* 二種混合・五種混合・日本脳炎・ポリオ・小児用肺炎球菌・水痘(水ぼうそう)・B型肝炎予防接種は、接種間隔に気をつけましょう。</p> <p>* 麻しん風しん混合(MR)予防接種は、接種期間が1年間です。忘れず早めに接種しましょう。1期(1歳から2歳の間)2期(就学前1年の幼児)</p> <p>* 予防接種は、事前に医療機関へ電話予約してから受けましょう。</p>
------------------	--

帯状疱疹定期予防接種のお知らせ

 接種期限は、令和8年3月末です！
早めに接種ください。

令和7年度の対象者
定期予防接種の対象となるのは今年度限りです

65歳	S35.4.2～S36.4.1生
70歳	S30.4.2～S31.4.1生
75歳	S25.4.2～S26.4.1生
80歳	S20.4.2～S21.4.1生
85歳	S15.4.2～S16.4.1生
90歳	S10.4.2～S11.4.1生
95歳	S5.4.2～S6.4.1生
100歳以上	～T14.4.2生

接種費用
ワクチンは下記のいずれかを選択していただきます

	乾燥弱毒性生 水痘ワクチン 「ビゲン」	乾燥組換え帯状疱疹 ワクチン 「シングリックス」
接種回数	1回	2回(2か月間隔で)
個人負担金	2,000円	6,000円/回
予防効果 (接種後5年時点)	4割程度	9割程度

パブリック・コメント(意見募集)を実施します

意見募集期間
1月7日(水)～2月6日(金)

「パブリックコメント」とは、町の重要な施策を実行するための計画を作成するにあたり、事前にその内容を公表し、意見などを募集する手続きです。
現在、福岡町では下記の計画を策定中です。このたび、計画の素案がまとまりましたので、みなさんからの意見・提案を募集します。寄せられた意見を考慮して、さらに検討を重ね計画を策定します。

案件名 (公表資料)	福岡町第2次すこやかヘルスプラン(案)(計画期間：令和8年度～令和12年度) 一人ひとりが主体的にこころとからだの健康づくりや食育に取り組み、健康で笑顔あふれるまちの実現を目指すための計画です。
公表場所	福岡町役場ロビー(土・日・祝日は休み) 図書館(月曜日は休み) 文化センター(月曜日は休み) 八千種研修センター(水曜日は休み) 福岡町ホームページ
提出方法	住所、氏名、ご意見等を記入のうえ、ファックス、メール、郵便または直接持参により提出 様式の指定はありません。電話や口頭では受付できません。
提出先	福岡町役場 保健センター 〒679-2204 福岡町西田原1397-1 ファックス：22-7566 ✉：kenkou@town.fukusaki.lg.jp
結果の公表	寄せられた意見に対する検討結果は、ホームページなどで公表します。 氏名などの個人情報公表しません。 個々の意見に直接回答することはありません。
問い合わせ先	保健センター ☎22-0560(内線361)

福崎町民憲章

- 一、恵まれた自然を生かし、住みよい、調和のとれた町をつくりましょう。
- 一、豊かな伝統と歴史を守り、教養を深め、香りがかい文化の町をつくりましょう。
- 一、人を大切にし、みんなで助けあい、豊かな心がふれあう町をつくりましょう。
- 一、心と体をきたえ、健康で、明るく楽しい町をつくりましょう。
- 一、くふうと努力を重ね、生きがいある、未来をひらく町をつくりましょう。

施設電話案内

役場・教育委員会 ☎②0560
 エルデホール ☎③1655
 文化センター ☎③3755
 図書館 ☎②3790
 生活科学センター ☎②4977
 体育館 ☎②1153
 西部子育て学習センター ☎②7830
 福崎子育て支援センター ☎②2308
 東部子育て学習センター ☎②1058
 サルビア会館 ☎②5848
 もちの木会館 ☎②1564
 保健センター ☎②0560
 文珠荘 ☎②4051
 春日ふれあい会館 ☎②5805
 社会福祉協議会 ☎③0300
 第1デイサービスセンター ☎③0310

第2デイサービスセンター ☎②6663
 在宅介護支援センター ☎②7134
 障害相談支援センター ☎③8575
 ホームヘルプステーション ☎②7135
 シルバー人材センター ☎②0044
 もちむぎのやかた ☎③1500
 スポーツ公園 ☎③1292
 老人ホーム ☎②0412
 青少年野外活動センター ☎②0609
 給食センター ☎②0710
 歴史民俗資料館 ☎②5699
 柳田國男・松岡家記念館 ☎②1000
 駅前観光交流センター ☎②9060
 辻川観光交流センター ☎②9053
 企業会館 ☎②5902



クリスマスFukaランタン

まちのトピックス



12月21日、辻川山公園で第3回クリスマスFukaランタンを開催しました。
 冬の夜空に色とりどりのランタンの光が灯り、辺りは幻想的な雰囲気になりました。



表紙写真の説明
 長年の風雪に耐え、毎日勤務していたガジロウ2号機が役目を終え、12月21日にガジロウ3号機へ業務を引き継ぎました。製作に際し、351人から約314万円のご支援をいただきました。新たな命が吹き込まれ、今後も福崎町のPRのために奮闘します。
 (福崎町広報委員会・内線221)

町民のうごき

世帯数 8,150世帯	人口 18,382人
(前月比 +5世帯)	(前月比 +19人)
男 8,903人	女 9,479人
出生 7人	死亡 11人
令和7年11月末現在	